

የገቢዎች ሚኒስቴር

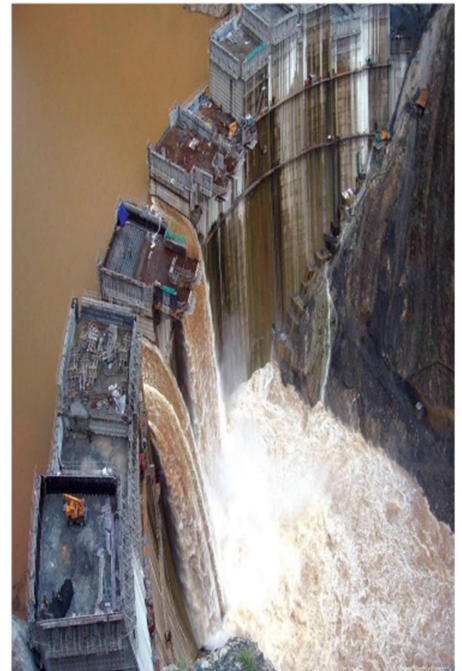

የ2015 በጀት ዓመት የኦ.ገቢ.ገ. ሪፖርት



ሀምሌ 2015 ዓ.ም.

አዲስ አበባ

ማዕከላዊ

- ክፍል አንድ 1
- 1 መግቢያ 1
- ክፍል ሁለት 3
- 2 የተቋማዊ የማስፈጸም አቅም አፈጻጸሞች 3
 - 2.1 የዕቅድ ዝግጅት፣ ክትትልና ግምገማ ስራዎች አፈጻጸም 3
 - 2.2 የሰው ሀብት ልማት እና አስተዳደር አሰራርና ውጤታማነት ማሻሻል አፈጻጸም 4
 - 2.3 የፋይናንስና ንብረት አስተዳደር አሰራርንና ውጤታማነትን ማሻሻል አፈጻጸም 10
 - 2.4 የአጋርነት እና የህዝብ ግንኙነት አሰራርንና ውጤታማነትን ማሻሻል አፈጻጸም 15
 - 2.5 ለተጠሪ ተቋማት እና ለክልሎች የሚደረግ ድጋፍና ክትትል ማሻሻል አፈጻጸም 19
 - 2.6 የስነ ምግባርና ፀረ-ሙስና ክትትል ሥራዎች ማሻሻል አፈጻጸም 23
 - 2.7 የሴቶችና ማህበራዊ ተሳታፊነትና ተጠቃሚነት ማሻሻል አፈጻጸም 24
 - 2.8 የበጎ አድራጎት እና የማህበረሰብ አገልግሎት ስራዎች ማሻሻል አፈጻጸም 26
- ክፍል ሦስት 28
- 3 በቁልፍ የውጤት አመልካቾች (KPIS) ላይ የተመሰረተ የልማት ዕቅድ አፈጻጸም ትንተና 28
 - 3.1 ቀልጣፋ፣ ዘመናዊና ተደራሽ የታክስ አስተዳደር ስርዓትን የማጎልበት ስራዎች አፈጻጸም 28
 - 3.1.1 የገቢ አሰባሰብ አሰራር ልዕቀትን ለማምጣት የህግ ማዕቀፎችን እና አሰራሮችን ማሻሻል ስራዎች አፈጻጸም 28
 - 3.1.2 የታክስ መረጃ አስተዳደር ውጤታማነቱን የማረጋገጥ ስራዎች አፈጻጸም 33
 - 3.1.3 የኤሌክትሮኒክ ታክስ (E-Tax) አጠቃቀምን ማሻሻል ስራዎች አፈጻጸም 37
 - 3.1.4 የግብር ከፋዮች አገልግሎት አሰጣጥ ውጤታማነትን ማረጋገጥ ስራዎች አፈጻጸም 39
 - 3.2 የግብር ከፋዮች የታክስ ህግ ተገኝነት ማሻሻል ስራዎች አፈጻጸም 44
 - 3.2.1 የታክስ ማስታወቅና ክፍያ አቀራረብ ማጠናከር ስራዎች አፈጻጸም 44
 - 3.2.2 የታክስ ከፋዮች ትምህርት፣ የኢንተለጅንስ ክትትል እና የኦዲት ስራዎችን ማጠናከር ስራዎች አፈጻጸም 55
 - 3.3 ዘላቂ የመንግስት ገቢ ዕድገት የማረጋገጥ ስራዎች አፈጻጸም 62
 - 3.3.1 ከሀገር ውስጥ ታክስ የሚሰበሰብ ገቢን ማሳደግ ስራዎች አፈጻጸም 62
 - 3.3.2 የታክስ ዕዳ አሰባሰብ አቅም ማጎልበት ስራዎች አፈጻጸም 68
 - 3.4 የገቢዎች ሚኒስቴር የ2015 በጀት ዓመት የግቦች አፈጻጸም 69
- ክፍል አራት 74
- 4 በአፈጻጸም ሂደት ያጋጠሙ ተግዳሮቶችና የተወሰዱ የመፍትሄ እርምጃዎች 74
 - 4.1 በአፈጻጸም ሂደት ያጋጠሙ ተግዳሮቶች 74
 - 4.1 የተወሰዱ የመፍትሄ እርምጃዎች 74
- ክፍል አምስት 75
- 5 ማጠቃለያ 75

ሰንጠረዦች

ሰንጠረዥ 1 የሰው ሀብት ሁኔታ6

ሰንጠረዥ 2 የተሰጡ ስልጠናዎች በስልጠና ዓይነትና በኃላፊነት ደረጃ6

ሰንጠረዥ 3 የ2015 በጀት አጠቃቀም በወጪ ሂሳብ መደቦች 10

ሰንጠረዥ 4 የኋላ ዘመናት የፌዴራል ኦዲት ግኝት ማስተካከያ አፈጻጸም በዝርዝር 11

ሰንጠረዥ 5 የ2014 የፌዴራል ኦዲት ግኝት ማስተካከያ አፈጻጸም 12

ሰንጠረዥ 6 የኮሙኒኬሽን ስራዎች አፈጻጸም 18

ሰንጠረዥ 7 በ2015 በጀት ዓመት ስልጠና የወሰዱ የክልሎች /ከተማ አስተዳደሮች 19

ሰንጠረዥ 8 የውጭ ምንዛሪ ተፈቅዶ ማሸን ማስመጣት የጀመሩ አቅራቢዎች 34

ሰንጠረዥ 9 ከሸመመ ቁጥጥር የተጣለና የተሰበሰበ መቀጫ 35

ሰንጠረዥ 10 የመረጃ ማጥራት ስራዎች አፈጻጸም 37

ሰንጠረዥ 11 የኢ-ፋይልንግ ስልጠና እና የይሰፍ ቃል አፈጻጸም 37

ሰንጠረዥ 12 የኢ-ፋይልንግ አፈጻጸም 38

ሰንጠረዥ 13 የኤሌክትሮኒክ ክፍያ (E-PAYMENT) የእስክ አሁን አፈጻጸም 38

ሰንጠረዥ 14 የቴሌብር ኤሌክትሮኒክ ክፍያ(E-PAYMENT) አፈጻጸም 39

ሰንጠረዥ 15 የግብር ከፋዮች ምዝገባ አፈጻጸም 40

ሰንጠረዥ 16 የአገልግሎት ኦዲት አፈጻጸም በማህደር 41

ሰንጠረዥ 17 የተጠቃለለ የተመላሽ አፈጻጸም 42

ሰንጠረዥ 18 የታክስ ውሳኔ ቅሬታ አፈታት አፈጻጸም 42

ሰንጠረዥ 19 በ2015 በጀት ዓመት ውሳኔ ያገኙ ጉዳዮች 43

ሰንጠረዥ 20 በ2015 በጀት ዓመት በታክስ ኦዲት ተስተካክለው የተመለሱ ፋይሎች 43

ሰንጠረዥ 21 የክስና ጉምሩክ መረጃ፣ ማብራሪያና ምክር አገልግሎት ስራዎች አፈጻጸም 44

ሰንጠረዥ 22 የንግድ ትርፍ ግብር ማስታወቅ አፈጻጸም 45

ሰንጠረዥ 23 የተጨማሪ እሴት ታክስ ማስታወቅ አፈጻጸም 46

ሰንጠረዥ 24 የኤክሳይዝ ታክስ ፈቃድ አሰጣጥ 47

ሰንጠረዥ 25 የኤክሳይዝ ታክስ ለፈቃድ አሰጣጥ ወይም ለክትትል የተካሄደ መስክ ስራ 48

ሰንጠረዥ 26 የኤክሳይዝ ታክስ ማስታወቅ አፈጻጸም 49

ሰንጠረዥ 27 የተርንክቨር ታክስ ማስታወቅ አፈጻጸም 50

ሰንጠረዥ 28 የ2015 በጀት ዓመት አጠቃላይ የስራ ስራዎች አፈጻጸም እና በልዩነት የተገኘ የገንዘብ መጠን 51

ሰንጠረዥ 29 ዘግይተው በቀረቡ የታክስ ማስታወቂያዎች ላይ የተሰሩ ስራዎች እና የተወሰነ ገቢ 52

ሰንጠረዥ 30 በማሳወቂያ ጊዜ ኢ-ፋይል አድርገው ክፍያ ያልከፈሉት ላይ የተሰሩ ስራዎች 52

ሰንጠረዥ 31 ሌሎች በደብዳቤ የተሰሩ የታክስ ስራዎች 53

ሰንጠረዥ 32 መረጃ ወደ ሲስተም መመዝገብ (DATA CAPTURING) እና የመረጃ ጥራት ቁጥጥር 53

ሰንጠረዥ 33 አጠቃላይ የግብር ከፋዮች ብዛት ለስጋት ዝግጁ የሆኑና ያልሆኑ እንዲሁም የስጋት ደረጃቸው 56

ሰንጠረዥ 34 የኦዲት አፈጻጸም በማህደር 58

ሰንጠረዥ 35 የኦዲት አፈጻጸም በገንዘብ(በፍሬግብር) 59

ሰንጠረዥ 36 የኦዲት ውጤት በኦዲት ዓይነት፣ የቀነሰ ኪሳራ እና የቀነሰ ተመላሽ 59

ሰንጠረዥ 37 በግብይት ወቅት ደረሰኝ የማይቆርጡ ድርጅቶች ላይ የተወሰደ እርምጃ በቅ/ጸ/ቤት 60

ሰንጠረዥ 38 የኢንተላጀንስ ጥናት ተደርጎባቸው ኦዲት እንዲደረጉ ለኢንቨስትጌሽን ኦዲት የተላለፉ ድርጅቶች 61

ሰንጠረዥ 39 የኢንቨስትጌሽን ኦዲት ሥራዎች አፈጻጸም 61

ሰንጠረዥ 40 አጠቃላይ የገቢ አሰባሰብ አፈጻጸም 62

ሰንጠረዥ 41 የሀገር ውስጥ ታክስ የገቢ አፈጻጸም በቅ/ጸ/ቤቶች 63

ሰንጠረዥ 42 የሀገር ውስጥ ታክስ ገቢ አፈጻጸም በታክስ ዓይነት 63

ሰንጠረዥ 43 የውጭ ንግድ ቀረጥና ታክስ ገቢ አፈጻጸም በቅ/ጸ/ቤቶች 64

ሰንጠረዥ 44 የውጭ ንግድ ቀረጥና ታክስ ገቢ አፈጻጸም በታክስ ዓይነት 64

ሰንጠረዥ 45 ለክልሎች የተላለፈ የጋራ ገቢ 65

ሰንጠረዥ 46 የጋራ ገቢ ትልልፍ በንጽጽር 65

ሰንጠረዥ 47 የውክልና/ዊዝሆልዲንግ/ ታክሶች ገቢ ትልልቅ 66

ሰንጠረዥ 48 የዊዝሆልዲንግ ታክሶች ንጽጽር 66

ሰንጠረዥ 49 አጠቃላይ የጋራ ገቢና የዊዝሆልዲንግ ታክሶች ጥቅል ትልልቅ 67

ሰንጠረዥ 50 የጋራ ገቢ ታክሶች ጥቅል ትልልቅ ከባለፈው ዓመት ተመሳሳይ ወቅት ጋር ሲነፃጸር 67

ሰንጠረዥ 51 የታክስ ዕዳ አሰባሰብ አፈጻጸም 68

ሰንጠረዥ 52 የታክስ ዕዳ አሰባሰብ በወሰነው ክፍል 68

ሰንጠረዥ 53 ግቦች፣ ዋና ዋና ተግባራት እና ቁልፍ የአፈጻጸም አመለካኾች 69

ክፍል አንድ

1 መግቢያ

የገቢዎች ሚኒስቴር የገቢ አሰባሰብ አፈጻጸምን ለማሻሻል ህገወጥ ንግድን በመቆጣጠር በህግ የተሰጡትን ስልጣንና ተግባራት በአግባቡ ለመወጣት የሚያስችሉ ከ10 እና ከ5 ዓመቱ የልማት ዕቅድ የተመነዘረ የ2015 በጀት ዓመት ዓመታዊ ዕቅድ በማቀድ እየሰራ ይገኛል። በዚህ መሰረት ሚኒስቴር መ/ቤቱ በዋናነት ተቋማዊ የማስፈጸም አቅም፣ የሀብት አጠቃቀም እና የአገልግሎት አሰጣጥ አሰራርን ማሻሻል፣ ቀልጣፋ፣ ዘመናዊና ተደራሽ የታክስ አስተዳደር ሥርዓትን ማጎልበት፣ የግብር ከፋዮችን የታክስ ሕግ ተገዥነት ማሻሻል እና ዘላቂ የመንግስት ገቢ ዕድገት ማረጋገጥ የሚሉ ስትራቴጂክ ግቦችንና ዋና ዋና ዝርዝር ተግባራትን በማስቀመጥ እንዲሁም ቁልፍ የአፈጻጸም አመላካቾችን በመቅረጽ የ2015 በጀት ዓመት ዕቅድ ስኬት ጉልህ ድርሻ የሚኖራቸው ታክስ በፈቃደኝነት መክፈል ባህል ማሳደግ፣ ዲጂታል የገቢ አስተዳደር ስርዓትን መገንባት፣ የታክስ አስተዳደር ፍትሃዊነትን ማረጋገጥ፣ የውስጥ እና የውጭ ስትራቴጂክ አጋርነትን ማጠናከር እና የዳበረ የስራ ባህል መፍጠር የሚሉትን ስትራቴጂያዊ አቅጣጫዎችን ተከትሎ መተግበር በመቻሉ ባለፉት አስራ ሁለት ወራት አፈጻጸሙ ከተቀመጡት ግቦች አኳያ ሲመዘን በሁሉም የገቢ ፊሊካል ስራዎቻችን አመርቂ ውጤት የተመዘገበ መሆኑን የአፈጻጸም ሪፖርቱ መረጃዎች ያሳያሉ።

የተመዘገበው ውጤት ከተቋሙ ዋነኛ ተልዕኮ ከሆነው የገቢ አሰባሰብ አኳያ ሲታይ በ2015 በጀት ዓመት ባለፉት አስራ ሁለት ወራት በሀገር ውስጥ ታክስ ከታክስና ታክስ ካልሆኑ ገቢዎች ብር 266.95 ቢሊዮን ለመሰብሰብ ታቅዶ ብር 264.35 ቢሊዮን በመሰብሰብ የዕቅዱን 99.02 በመቶ ሲሳካ ከውጭ ንግድ ቀረጥና ታክስ ብር 183.34 ቢሊዮን ለመሰብሰብ ታቅዶ ብር 177.68 ቢሊዮን በመሰብሰብ የዕቅዱን 96.9 በመቶ ማሳካት ተችሏል። ስለሆነም እንደ ተቋም በአስራ ሁለት ወራት ብር 450.29 ቢሊዮን ለመሰብሰብ ታቅዶ ብር 442.03 ቢሊዮን በመሰብሰብ የዕቅዱን 98.16 በመቶ ማሳካት ተችሏል። ይህ አፈጻጸም ከአምና ተመሳሳይ ወቅት አፈጻጸም ጋር ሲነጻጸር በ105.32 ቢሊዮን ብር ወይም በ31.28 በመቶ ዕድገት አሳይቷል።

በመጨረሻም ሪፖርቱ የስራ ዘርፎችን፣ የቅርንጫፍ ጽ/ቤቶችን እና በስራቸው ያሉትን የታክስ ማዕከላትን በመረጃ ምንጭነት በመጠቀም የተዘጋጀ ሲሆን መረጃዎቹም ገላጭ በሆነ መልኩ በሰንጠረዥ እና በመሳሰሉት ተተንትነው ግልጽ በሆነ መልኩ የቀረቡ ሲሆን የሪፖርቱም አደረጃጀት በተመለከተ በክፍል አንድ መግቢያ፣ በክፍል ሁለት የተቋማዊ የማስፈጸም አቅም፣ የሀብት አጠቃቀም እና የአገልግሎት አሰጣጥ አሰራር ማጎልበት ስራዎች፣ በክፍል ሶስት በቁልፍ የውጤት አመልካቾች (KPIs) ላይ የተመሰረተ ዕቅድ አፈጻጸም ትንተና በክፍል አራት

በአፈጻጸም ሂደት ያጋጠሙ ተግዳሮቶችና የተወሰዱ የመፍትሄ እርምጃዎችን ሲያካትት የመጨረሻው ክፍል የሪፖርቱን ማጠቃለያ እንዲይዝ ተደርጎ ተዋቅሯል።

ክፍል ሁለት

2 የተቋማዊ የማስፈጸም አቅም አፈጻጸሞች

2.1 የዕቅድ ዝግጅት፣ ክትትልና ግምገማ ስራዎች አፈጻጸም

ከዕቅድ ዝግጅት አኳያ ተቋሙ የአስር ዓመቱን የልማት ዕቅድ መነሻ በማድረግ የአንድ ዕቅድ አንድ ሪፖርት መርህን በመከተል ለ2015 በጀት ዓመት የተጣለውን ወደ መንግስት ትሬገፍሪ ብር 408,272,964,480.00 ፈሰስ ለማድረግ የሚሰራ ቢሆንም ሚኒስቴር መስሪያ ቤቱ ከሚሰበሰበው ጥቅል ገቢ ላይ ለክልል የሚተላለፈውን የጋራ ገቢ እና ሌሎች ተቀናናሽ ሂሳቦችን ታሳቢ በማድረግ ወደ መንግስት ትሬገፍሪ ፈሰስ ወደ ሚደረገው የተጣራ የገቢ መጠን ላይ ለመድረስ ጥቅል እቅድ ብር 450,292,248,448.14 በማድረግ ይህን የገቢ ዕቅድ በገቢ ርዕሶች በመተንተን ዕቅድ ተዘጋጅቶ ወደ ስራ መግባት ተችሏል። በዕቅድ ዝግጅቱም ከዋናው መ/ቤት እስከ ቅርንጫፍ ጽ/ቤት ድረስ ያሉትን አመራሮችን እና ባለሙያዎችን በማወያየት፣ በዕቅድ ዝግጅቱ ዙሪያ የጋራ መግባባት በመፍጠር እና ዕቅዱን እስከ ፈጻሚ ድረስ በማውረድ ወደ ስራ ተገብቷል።

ከቅርንጫፍ እስከ ዋናው መስሪያ ቤት ያሉት አመራሮች በ2015 በጀት ዓመት ሊሰሩ በታሰቡ ስራዎች ዙሪያ ግንዛቤ ኖሯቸው ዕቅዱን በባለቤትነት ወስደው እንዲተገብሩት ከማድረግ አንጻር የ2014 በጀት ዓመት የዕቅድ አፈጻጸም ግምገማ ተደርጓል። በ2015 በጀት ዓመት ዕቅድ ዙሪያ ተጠሪ ተቋማትን ጨምሮ የዋናው መ/ቤት ዘርፎች እና ዳይሬክቶሬቶች እንዲሁም የቅ/ጽ/ቤቶች አመራሮች የተሳተፉበት ውይይቶች ተደርገዋል። በዋናው መ/ቤት የስራ ዘርፎችና ዳይሬክቶሬቶች እንዲሁም ቅርንጫፍ ጽ/ቤቶች ያለፈውን በጀት ዓመት የአፈጻጸም ግብረ መልስ በማቅረብ መስተካከል በሚገባቸው ጉዳዮች ላይ የጋራ ውይይት ተደርጓል።

ከሰው ኃይልና ዝግጅት አኳያ ተቋሙ ያስቀመጠውን ተልዕኮ ለማሳካት የሰብዓዊና ቁሳዊ ሀብቶች ወሳኝ ሚና ያላቸው መሆኑን በመገንዘብ በበጀት ዓመቱ መጀመሪያ ላይ 120 በደረጃ ዕድገት እና 133 በቅጥር የስራ መደቦችን በመሙላት የሰው ኃይል ቁጥሩን 4616 በማድረስ የመዋቅሩን 73.43 በመቶ በመሸፈን የበጀት ዓመቱ ተጀምሯል። የአመራር እና የፈጻሚውን አቅም ለመገንባት የሚያግዙ ስልጠናዎች ለ3453 ሰራተኞች በ2014 በጀት ዓመት የተሰጡ ሲሆን እነኝህ ስልጠናዎች ለ2015 በጀት ዓመት ከፍተኛ አስተዋጽኦ እንዳላቸው ታሳቢ ተደርጓል።

ከግብዓት ዝግጅት አኳያ በሀገር ውስጥ ታክስ በ2015 በጀት ዓመት ለሥራ ማስኬጃ እና ደመወዝ በጀት ብር 2,021,290,810.00 እና ለካፒታል በጀት ብር 700,000,000.00 በአጠቃላይ ብር 2,721,290,810.00 በማስፈቀድ ወደ ስራ ተገብቷል።

ባለድርሻ አካላትንና ግብር ከፋዩን ከማዘጋጀት አኳያ ግብር ከፋዩንና ባለድርሻ አካላትን በዕቅድ እና ተያያዥ ጉዳዮች ዙሪያ ግንዛቤ በመፍጠር እንዲሁም በህግ ተገዥነት ደረጃቸው የተሻለ አስተዋጽኦ የነበራቸውን 724 (400 በአገር አቀፍ እና 324 በቅርንጫፍ) ግብር ከፋዮች እና አስመጪዎች የዕውቅናና የማበረታቻ ሽልማት ተሰጥቷል። እንዲሁም 14 ግብር ከፋዮችና በ3 ጊዜና ከዚያ በላይ በተከታታይ በመሸለማቸው የልዩ ተሸላሚ ሲሆን አንደ(1) ግብር ከፋይ ደግሞ ሙስናና ብልሹ አሰራርን በማጋለጥ ተሸላሚ ሆነዋል።

ተቋሙ ከመቼውም ጊዜ በበለጠ ውስጣዊ አቅሙን በማጠናከርና ለአሰራር ማነቆ የሆኑ ችግሮችን በመለየት የማሻሻያ ስራዎችን በመስራት፣ ከአጋር አካላት ጋር ማለትም ከንግዱ ማህበረሰብ፣ ከተቆጣጣሪ እና ተባባሪ አካላት ጋር የተጠናከረ የስራ ግንኙነት በመፍጠር በቴክኖሎጂ የታገዘ ዘመናዊ የታክስ ስርዓት ለመገንባት እየሰራ ቆይቷል።

ለግብር ከፋዩ ቀላልና ቀልጣፋ የሆነ አገልግሎት ለመስጠት የሚያስችል ስራ በመስራት የግብር ከፋዩን ማህበረሰብ የእርካታ ደረጃ ከፍ ማድረግ አንዱ ሲሆን በዚህ ረገድ የታክስ ስርዓቱን በኤሌክትሮኒክ ስርዓት የታገዘ ማድረግ፣ የህግ ማዕቀፎችን የመፈተሽና አገልግሎት አሰጣጥ ላይ እና የታክስ ህግ ማስከበር ላይ የሚስተዋሉ ችግሮችን በመለየት የዕርምት ስራ በመስራት በቀጣይም ግብር ከፋዩ በታማኝነት የቀረጥና ታክስ ግዴታውን አሳውቆ እንዲከፍል መደላደሎች ተፈጥረዋል።

2.2 የሰው ሀብት ልማት እና አስተዳደር አሰራርና ውጤታማነት ማሻሻል አፈጻጸም

➤ የሰው ሀብት አስተዳደር ስራዎች

ግልጽነት የሰፈነበት የሰው ኃይል ስምረትን መሰረት በማድረግ ሚኒስቴር መ/ቤቱ ያስቀመጠውን የሰው ኃይል መሳብ፣ ማቆየትና የመፈጸም ብቃትን ማሳደግ ግብ ለማሳካት በ2015 በጀት ዓመት በተለያዩ የሥራ መደቦች ላይ ብቃት ያላቸው ሰራተኞች በማወዳደር በቅጥር ለመሙላት ታቅዶ 492 (ወንድ 241 ሴት 251) ቅጥር በመፈጸም የሰው ሀይል ቁጥሩን 4,794 (ወንድ 2,145 ሴት 2,649) ወይም በሽፋን ደረጃ 74 በመቶ ማድረስ ተችሏል።

የሰራተኞችን ብቃት ከማሳደግ አንጻር በተቋም ደረጃ ለ2015 በጀት ዓመት ወደ ሲቪል ሰርቪስ ዩኒቨርሲቲ በሁለተኛ ዲግሪ እና ለመጀመሪያ ዲግሪ 94፣ 2 ሰራተኞች ብሄራዊ መረጃና ደህንነት ዩኒቨርሲቲ ኮሌጅ፣ 5 ሰራተኞች ቻይና እና 6 ሲቪል ሰርቪስ ዩኒቨርሲቲ በዶክተራት ዲግሪ በድምሩ 107 ሰራተኞች ውድድሩን አልፈው ትምህርታቸውን እንዲከታተሉ ተደርጓል።

በተጨማሪም 11 ሰራተኞች ጌጅ ኮሌጅ፣ ትምህርታቸውን እንዲማሩ የማመቻቸት ስራ ተሰርቷል።

ለስራ አስፈላጊነት ሲባል ለ 237 (ወ 125 ሴ 112) ሠራተኞች የውስጥ ዝውውር ተሰጥቷል። እንዲሁም በመደበኛ ዝውውር 24፣ በማህበራዊ ችግር ምክንያት 13 በቀረበ የዝውውር ጥያቄ መሰረት 37 (ወ 24 ሴ 13) ዝውውር ተሰጥቷል።

በተለያዩ ምክንያት በሰራተኞች ለሚቀርቡ አቤቱታዎች ፈጣን ምላሽ ከመስጠት አንጻር ከደረጃ እድገት የስራ ልምድ አያያዝ እና ከአስተዳዳሪዎቹ በደል ጋር ተያይዞ ቅሬታ ላቀረቡ 159 ሠራተኞች (ወንድ 81 እና ሴት 78) ሙሉ በሙሉ ምላሽ ተሰጥቷል።

በሌላ በኩል ከተቋሙ 252 (ወንድ 155 ሴት 97) ሰራተኞች የለቀቁ ሲሆን በጡረታ 26 (ወንድ 15 ሴት 8) ፣ በሞት 5 ሴት፣ በዲሲፒሊን 1 (ወንድ 1) ፣ በገዛ ፈቃድ 214 (ወንድ 129 እና ሴት 85) ፣ ወደ ጉምሩክ የተዘዋወሩ ወንድ 2፣ ወደ ፕሮጀክት የገቡ ወንድ 2፣ በአንቀጽ 41 ወንድ 1፣ በሀሰተኛ ትምህርት ማስረጃ ሴት 1 የተሰናበቱ ሲሆን ምክንያታቸው 109 የተሻለ ደመወዝ፣ 9 የግል ስራ በመመሪያ ላይ ባለ ቅሬታ 3(የውስጥ ኦዲት) 2(ንብረትና ጠቅላላ አገልግሎት) 91 ምክንያታቸውን መግለጽ ያልፈለጉ ሲሆን የተሻለ ደመወዝ እና ጥቅማጥቅም አግኝተው እንደሆነ ይገመታል።

በተለያዩ ደረጃ ብቃት ያላቸውን 493 (ወ 210 ሴ 283) ሰራተኞች በማወዳደር ለሰራተኞች የደረጃ ዕድገት ተሰጥቷል። ለመካከለኛ ቁጥር 2 ግ/ክ/ቅ/ጽ/ቤት የ219 ሰራተኞች (ወንድ-90፣ ሴት-129) ከዚህ ውስጥ 4ቱ (ወንድ 0፣ ሴት 4) አመራሮች እና ከኢትዮጵያ ሲቪል ሰርቪስ ዩኒቨርስቲ ትምህርታቸውን በማስተርስ ጨርሰው ለመጡ የ2014 በጀት ዓመት 17 ተመራቂ ሠራተኞች (ወንድ 9፣ ሴት 8) ምደባ የተከናወነ ሲሆን፣ በበጀት ዓመቱ በድምሩ የ253 (ወንድ 114፣ ሴት 139) ሠራተኞች ምደባ የተሰጠ ሲሆን ከዚህ ውስጥ 239 አመራሮችና ሰራተኞች በአዲሱ ቅርንጫፍ ጽ/ቤት የተመደቡ ናቸው።

ከሰው ሃብት ስራ አመራር አኳያ ተሻሽለው የጸደቁ አሰራሮች በሚመለከት የኤች አይቪ፣ ኤድስ አስተዳደር እና የሽልማት አፈጻጸም መመሪያ በረቂቅ ደረጃ ተዘጋጅቷል። የሠራተኞች የደመወዝ ዕርክን ጭማሪ አፈጻጸም መመሪያ ቁጥር 182/2015 ተዘጋጅቶና ጸድቆ ተግባራዊ ተደርጓል እንዲሁም የደንብ ልብስ እና የአደጋ መከላከያ መሳሪያዎች አፈጻጸም መመሪያ ቁጥር 178/2015 ላይ የቀረበውን የማሻሻያ ጥያቄዎች የማስተካከያ ሰርኩላር ተዘጋጅቶ ጸድቆ ተግባራዊ እየተደረገ ነው። የጸደቀ ሰርኩላርን በተመለከተ የትርፍ ሰዓት ክፍያ አስመልክቶ ከተቋማትን የሥራ ባህሪ አኳያ ተዘጋጅቶ በበላይ አመራር ውሳኔ መሰረት ተግባራዊ ተደርጓል። የሰው ሀብት አገልግሎት ስታንዳርድ ተዘጋጅቶ ስራ ላይ እንዲውል ለቅ/ጽ/ቤቶች ተሰራጭቷል። እንዲሁም በተፈላጊ ችሎታ መመሪያ ቁጥር 173/2014 የተዘጋጀው ሰርኩላር የህግ ቅርፅ ይዞ በመጽደቅ ሂደት ላይ ይገኛል።

ሰንጠረዥ 1 የሰው ሀብት ሁኔታ

ተ. ቁ	የሥራ ቦታ	ለተቋሙ/ለሥራ ክፍሉ የተፈቀደ የሥራ መደብ	የተሞሉ የሥራ መደቦች		ድምር	የመዋቅር ሽፋን	በፕርሰንት (%)	
			ወ	ሴ			ወንድ	ሴት
1	ዋና መ/ቤት	1430	396	440	836	58.46	47	53
2	ከፍተኛ	477	153	210	363	76.1	42	58
3	ምዕራብ	583	187	288	475	81.48	39	61
4	ምስራቅ	575	167	328	495	86.09	34	66
5	መካከለኛ	532	199	249	448	84.21	44	56
6	ሰሜን ምዕራብ	580	160	225	385	66.38	42	58
7	አዳማ	315	133	130	263	83.49	51	49
8	ባህርዳር	361	143	176	319	88.37	45	55
9	መቀሌ	334	84	136	220	65.87	38	62
10	ድራዳዋ	259	89	114	203	78.38	44	56
11	ሐዋሃ	405	168	130	298	73.58	56	44
12	ጅማ	326	153	103	256	78.53	60	40
13	ኮምቦልቻ	301	109	118	227	75.42	48	52
14	በት/ት ላይ ያሉ መደባቸው የተያዘ		4	2	6			
ድምር		6478	2145	2649	4794	74.00	44.7	55.3

➔ የስልጠና ስራዎች አፈጻጸም

የተቋሙን የመፈጸም አቅም ለማጎልበት በበጀት ዓመቱ በ105 የስልጠና ርዕሶች ለ6,974 የአገር ውስጥ ታክስ አስተዳደር፣ የጉምሩክ አስተዳደር እና የክልል የታክስ አስተዳደር አመራሮችና ባለሙያዎች ስልጠና ተሰጥቷል።

ሰንጠረዥ 2 የተሰጡ ስልጠናዎች በስልጠና ዓይነትና በኃላፊነት ደረጃ

ተ. ቁ.	የስራ ዘርፎች	ዕቅድ	ክንውን									አፈጻጸም (%)	የተሰጡ ስልጠና ርዕሶች ብዛት
			አመራር			ባለሙያ			ድምር				
			ወንድ	ሴት	ድምር	ወንድ	ሴት	ድምር	ወንድ	ሴት	ድምር		
1	የአገር ውስጥ ታክስ አስተዳደር												
1.1	ታክስ አስተዳደር	1606	179	134	313	785	576	1361	964	710	1674	104	30
1.2	ድጋፍ ሰጪና መረጃ ቴክኖሎጂ	758	282	146	428	372	474	846	654	620	1274	168	39
	ድምር 1	2364	461	280	741	1157	1050	2207	1618	1330	2948	125	69
2	የጉምሩክ አስተዳደር												
2.1	ጉምሩክ አስተዳደር	1640	177	28	205	906	481	1387	1083	509	1592	97	20
2.2	ድጋፍ ሰጪና መረጃ ቴክኖሎጂ	1008	202	114	316	383	395	778	585	509	1094	109	31
	ድምር 2	2648	379	142	521	1289	876	2165	1668	1018	2686	101	51

ተ.ቁ.	የስራ ዘርፎች	ዕቅድ	ክንውን									አፈጻጸም (%)	የተሰጡ ስልጠና ርዕሶች ብዛት
			አመራር			ባለሙያ			ድምር				
			ወንድ	ሴት	ድምር	ወንድ	ሴት	ድምር	ወንድ	ሴት	ድምር		
3	ክልሎችና ከተማ አስተዳደሮች												
3.1	ታክስ አስተዳደር	988	233	71	304	676	360	1036	909	431	1340	136	22
3.2	ድጋፍ ሰጪና መረጃ ቴክኖሎጂ	0			0			0	0	0	0	0	
	ድምር 3	988	233	71	304	676	360	1036	909	431	1340	136	
4	አጠቃላይ ድምር (1+2+3)												
4.1	ታክስ አስተዳደር	2594	412	205	617	1461	936	2397	1873	1141	3014	116	39
4.2	ጉምሩክ አስተዳደር	1640	177	28	205	906	481	1387	1083	509	1592	97	20
4.3	ድጋፍ ሰጪና መረጃ ቴክኖሎጂ	1766	484	260	744	755	869	1624	1239	1129	2368	134	46
	ድምር	6000	1073	493	1566	3122	2286	5408	4195	2779	6974	116	105

በገቢዎች ሚኒስቴር በሀገር ውስጥ ታክስ በሰላሳ የስልጠና ርዕሶች 1674 አመራሮችና ባለሙያዎች ስልጠና ተሰጥቷል። ከእነዚህ ሰልጣኞች ውስጥ 321 (19 በመቶ) ከዋናው መ/ቤት ሲሆኑ ቀሪዎቹ 1353 (81 በመቶ) ከቅ/ጽ/ቤቶች የተሳተፉ ናቸው። በድጋፍ ሰጪ ስራዎችና በመረጃ ቴክኖሎጂ በሰላሳ ዘጠኝ የስልጠና ርዕሶች ለ1274 አመራሮችና ባለሙያዎች ስልጠና ተሰጥቷል። ከነዚህ ሰልጣኞች 424 (33 በመቶ) የሚሆኑት ከዋናው መ/ቤት ሲሆኑ፣ ቀሪዎቹ 850 (67 በመቶ) ሰልጣኞች ከቅ/ጽ/ቤቶች የተሳተፉ ናቸው። በድምሩ በሥድሳ ዘጠኝ የስልጠና ርዕሶች ለ2948 የሚ/ር መ/ቤቱ አመራሮችና ባለሙያዎች ስልጠና ተሰጥቷል።

በጉምሩክ አስተዳደር በሃያ የስልጠና ርዕሶች ለ1592 አመራሮችና ባለሙያዎች ስልጠና ተሰጥቷል። ከዚህ ውስጥም 103 (7 በመቶ) የሚሆኑት ከዋናው መ/ቤት ሲሆኑ፣ ቀሪዎቹ 1489 (93 በመቶ) ከቅ/ጽ/ቤቶች የተሳተፉ ናቸው። በድጋፍ ሰጪ ስራዎችና በመረጃ ቴክኖሎጂ በሰላሳ አንድ የስልጠና ርዕሶች ለ1094 አመራሮችና ባለሙያዎች ስልጠና ተሰጥቷል። ከነዚህ ሰልጣኞች 246 (23 በመቶ) የሚሆኑት ከዋናው መ/ቤት ሲሆኑ ቀሪዎቹ 848 (77 በመቶ) ከቅ/ጽ/ቤቶች የተሳተፉ ናቸው። በድምሩ በሃምሳ አንድ የስልጠና ርዕሶች ለ2686 አመራሮችና ባለሙያዎች ስልጠና ተሰጥቷል። ለክልሎችና ከተማ አስተዳደሮች በሃያ ሁለት የስልጠና ርዕሶች ለ1340 አመራሮችና ባለሙያዎች ስልጠና ተሰጥተዋል።

የተሰጡ የስልጠና ዓይነቶችን ለማሳየት ያህል ያላስታወቁ ታክስ ከፋዮች መረጃ መመዘገቢያ መከታተያ ሪፖርት ፣ Dispute Resolution and Related with MNC፣ ዓለም አቀፍ የፋይናንስ ሪፖርት አቀራረብ ደረጃዎች (IFRS) ፣ የ3ኛ ወገን መረጃ አሰባሰብና አጠቃቀም ፣ የተቀናጀ የመንግስት የታክስ አስተዳደር ሥርዓት (SIGTAS) ፣ መሠረታዊ የሂሳብ አያያዝ (Basic Accounting) ፣ የታክስ ህጎች፣ የገቢ ሂሳብና ትልልፍ፣ ታክስ ስሌት (አወሳሰን) እና የመሳሰሉት ናቸው።

በማዕከሉ በሚሰጡ ስልጠናዎች ሴቶችና ወጣቶች የተሳተፉ ድርሻን ቢያንስ 40 ከመቶ ለማድረስ ታቅዶ፤ በበጀት ዓመቱ ውስጥ ስልጠና ከተሰጣቸው 6974 አመራሮችና ባለሙያዎች መካከል 2779 ሴት አመራሮችና ባለሙያዎች ሲሆኑ፤ የተሳተፉ ድርሻቸውም 40 በመቶ ይሆናል። ከአመራሮች አኳያ ስልጠና ከተካፈሉ 1566 አመራሮች መካከል 493ቱ ሰልጣኞች ሴት አመራሮች ናቸው። የአፈጻጸም ድርሻቸው ደግሞ 32 በመቶ ይዟል።

ለአዲስ ቅጥር ተወዳዳሪዎች ፈተና ከመስጠት አኳያ በአስራ አንድ ዳይሬክቶሬቶች እና አንድ ቅ/ጽ/ቤት (ሴቶችና ማህበራዊ ጉዳይ፣ ሰው ሃብት ሥራ አመራር፣ ንብረት አስተዳደርና ጠቅላላ አገልግሎት፣ ህግ አገልግሎት፣ ለኮሙኒኬሽን ጉዳዮች፣ ለግዥና ፋይናንስ አስተዳደር፣ ስጋትና ህግ ተገዥነት ስትራቴጂ፣ ለውስጥ ኦዲት፣ ታክስ መረጃና ሽ/መ/መ አስተዳደር እና ለመካከለኛ ቁጥር 2 ቅ/ጽ/ቤት ስር በሚገኙ ሃያ አራት የስራ መደቦች ቅጥር ላይ ለመወዳደር ለፈተና ለቀረቡ 379 ተወዳዳሪዎች ፈተና ተሰጥቶ ውጤቱ ለሰው ሃብት ሥራ አመራር ዳ/ሬት ተገልጿል።

ለደረጃ ዕድገት ተወዳዳሪዎች ፈተና ከመስጠት አንጻር የደረጃ ዕድገት ተወዳዳሪዎችን ብቃት ለመመዘን ፈተና እንዲሰጥ ጥያቄ ለቀረበላቸው 76 የስራ መደቦች ለፈተናው ለቀረቡ 314 ተወዳዳሪዎች ፈተና ተሰጥቷል። ውጤቱም ለሰው ሃብት ሥራ አመራር ዳ/ሬት ተገልጿል። ከኢትዮጵያ የሂሳብ አዋቂዎችና ኦዲተሮች ማህበር ጋር በትብብር ለመስራት የተደረገውን ስምምነት መሰረት በማድረግ ከማህበሩ ጋር ግንኙነት በመፍጠር ማህበሩ አሰልጣኞችን እንዲመድብ ተደርጎ በIFRS እና በመሰረታዊ የሂሳብ መዝገብ አያያዝ ላይ ለ515 አመራሮችና ባለሙያዎች ስልጠና ተሰጥቷል። ከብሔራዊ መረጃና ደህንነት ዩኒቨርሲቲ ኮሌጅ ጋር በአጋርነት ለመስራት የተደረገውን ስምምነት መሰረት በማድረግ በመሠረታዊ የኢንተለጅንስ ኪነ-ሙያ ስልጠና በዩኒቨርሲቲው አሰልጣኞች ከጉምሩክ ኮሚሽን እና ከክልሎችና ከተማ አስተዳደሮች ለተውጣጡ 83 አመራሮች እና ባለሙያዎች ስልጠና ተሰጥቷል።

በአፍሪካ አመራር ልህቀት አካዳሚ ለገቢዎች ሚ/ር 69 ከፍተኛ አመራሮች በአካዳሚው አሰልጣኞች በአመራር ሰጪነት (leadership) ስልጠና ተሰጥቷል። እንዲሁም ለ32 የክልልና የከተማ የታክስ አስተዳደር ከፍተኛ አመራሮች ስለኢትዮጵያ የታክስ ሥርዓት ለተሠጠ ስልጠና የአካዳሚውን የፋሲሊቲና መስተንግዶ አገልግሎት መጠቀም ተችሏል። በሲቪል ሰርቪስ ዩኒቨርሲቲ በResearch Methodology and Statistics ከገቢዎች ሚ/ር እና ከጉምሩክ ኮሚሽን ለተውጣጡ 29 አመራሮች እና ባለሙያዎች፤ እንዲሁም በአሰልጣኞች ስልጠና (Training of Trainers) ከጉምሩክ ኮሚሽን ለተውጣጡ 19 አመራሮች እና ባለሙያዎች ስልጠና ተሰጥቷል።

ከአሜሪካ (USA) ትሬገሪ ዲፓርትመንት የቴክኒክ ትብብር ጽ/ቤት በተደረገ የባለሙያ ድጋፍ በአሰልጣኞች ስልጠና (Training of Trainers) ለ25 አመራሮችና ባለሙያዎች እንዲሁም ከገቢዎች ሚ/ር እና ከጉምሩክ ኮሚሽን ለተውጣጡ 23 መካከለኛ አመራሮች በአመራር ሰጪነት (Leadership) ስልጠና ተሰጥቷል። ከዓለም አቀፍ ገንዘብ ድርጅት (IMF) በተገኘ የቴክኒክ ትብብር ድጋፍ በሁለት ዙር በDispute Resolution Related with MNC ርዕስ ላይ ለ75 አመራሮችና ባለሙያዎች ስልጠና ተሰጥቷል። በዚህ መሰረት ለአምስትና ከዚያ በላይ

ለሆኑ ቀናት በተካሄዱ ስልጠናዎች ለተሳተፉ 2317 ሰልጣኞች በስልጠና ማዕከሉ በኩል የተሳትፎ ማረጋገጫ ሰርተፊኬት ተሰጥቷል።

2.3 የፋይናንስና ንብረት አስተዳደር አሰራርንና ውጤታማነትን ማሻሻል አፈጻጸም

➔ የበጀት ስራዎችና አጠቃቀም አፈጻጸም

ሰንጠረዥ 3 የ2015 የበጀት አጠቃቀም በወጪ ሂሳብ መደቦች

ተ.ቁ	የኘርግራሞች ስም	የተፈቀደ በጀት	ዝውውር የተደረገባቸው	የተስተካከለ በጀት	እስከ ሰኔ 30 ዕቅድ	እስከ ሰኔ 30 በስራ ላይ የዋለ በጀት	የተጠቀሙት በመቶኛ
1	ስራ አመራር ፕሮግራም	1,060,663,200.00	1,017,304,566.42	2,077,967,766.42	2,077,967,766.42	1,924,782,310.34	92.63
2	ሀገር ውስጥ ገቢ አሰባሰብ	341,047,010.00	55,273,514.81	396,320,524.81	396,320,524.81	381,479,585.88	96.26
3	የታክስ ህግ ማስከበር	304,443,950.00	11,121,392.87	315,565,342.87	315,565,342.87	304,835,532.03	96.6
3.1	የህግ ማስከበር ፕሮግራም	298,765,350.00	9,920,227.17	308,685,577.17	308,685,577.17	298,417,487.07	96.67
3.2	የፍትህ-ብሔር ጉዳዮች ፕሮግራም	5,678,600.00	1,201,165.70	6,879,765.70	6,879,765.70	6,418,044.96	93.29
4	ዘመናዊ የመረጃ ስርዓት	133,822,300.00	20,000,000.00	153,822,300.00	153,822,300.00	140,633,098.28	91.43
4.1	የመረጃ ቴክኒሎጂ ትግበራ ፕሮግራም	125,327,600.00	20,000,000.00	145,327,600.00	145,327,600.00	133,467,981.23	91.84
4.2	የመረጃ ፕሮ/ ማሻሻል ፕሮግራም	8,494,700.00	-	8,494,700.00	8,494,700.00	7,165,117.05	84.35
5	የተገልጋዮች ትምህርትና ድጋፍ	181,314,350.00	-1,819,908.50	179,494,441.50	179,494,441.50	162,745,628.33	90.67
5.1	የትምህርትና ግንኙነት ፕሮግራም	32,502,200.00	11,808,154.24	44,310,354.24	44,310,354.24	43,161,202.19	97.41
5.2	የደንበኞች አገልግሎት ፕሮግራም	148,812,150.00	-13,628,062.74	135,184,087.26	135,184,087.26	119,584,426.14	88.46
ድምር		2,021,290,810.00	1,101,879,565.60	3,123,170,375.60	3,123,170,375.60	2,914,476,154.86	93.32

➔ የውስጥ አዲት ስራዎች አፈጻጸም

የ2014 በጀት ዓመት የሰኔ 30 የፈሰስና ቆጠራ ሪፖርት ማቅረብ፤

የ2014 በጀት ዓመት የዋ/መ/ቤትና ከአስራ አንድ ቅ/ጽ/ቤቶች የቀረቡ የቆጠራ እና የተጠቃለለ የፈሰስ ሂሳብ ሪፖርት በማጣራት፣ በመመዘገብና በማደራጀት ለሚኒስትሩ በአድራሻ እና በገንዘብ ሚኒስቴር ኢንስፐክሽን ዳይሬክቶሬት በግልባጭ እንዲደርሳቸው ተደርጓል።

የፋይናንስ፣ የሕጋዊነትና የክዋኔ አዲት ሥራ ማከናወን ሪፖርት በማቅረብ፡-

የ2014 በጀት ዓመት የ4ኛ ሩብ ዓመት፣ የ2015 በጀት ዓመት የአንደኛ፣ የሁለተኛ እና 3ኛ ሩብ ዓመት የበጀት ሂሳብ አዲት ማድረግ የሕጋዊነትና የፋይናንስ አዲት ሪፖርት፣ ከዋና መ/ቤት አራት (4) እና ከአስራ አንድ ቅ/ጽ/ቤቶች አርባ አራት (44) ሪፖርቶች ተጠቃሎ ቀርቧል። በዋና መ/ቤትና ቅ/ጽ/ቤቶች በበላይ አመራሩ የታዘዙ ልዩ የአዲት ሥራዎችን በማከናወን ሰባት (7) ሪፖርቶች ቀርበዋል። የመረጃ ቴክኖሎጂ መሰረት ልማቶች እና የታክስ ማስታወቅ አፈጻጸም ውጤታማና ቀልጣፋ በሆነ መልኩ አገልግሎት እየሰጡ መሆኑን እና ደህንነታቸው የተጠበቀ መሆኑን ለማረጋገጥ የክዋኔ አዲት በማድረግ ሁለት ሪፖርቶች ቀርበዋል።

➔ በዋና መ/ቤትና ቅ/ጽ/ቤቶች በፌደራል ዋና አዲተር ግኝቶች ላይ ክትትል እና ድጋፍ ማድረግ የየሩብ ዓመቱን ሪፖርት የማቅረብ አፈጻጸም

በፌደራል ዋና አዲተር መ/ቤት ከ2008 እስከ 2013 በጀት ዓመት በግኝት ተይዘው በሙሉ እና በከፊል ማስተካከያ የተደረገባቸው የ2014 በጀት ዓመት 4ኛ፣ በ2015 በጀት ዓመት 1ኛ፣ 2ኛ እና 3ኛ ሩብ ዓመት ግኝቶች ዝርዝር በሕዝብ ተወካዮች ምክር ቤት ለፕላን በጀትና ፋይናንስ ጉዳዮች ቋሚ ኮሚቴ፣ ለመንግስት ወጭ አስተዳደር ቁጥጥር ጉዳዮች ቋሚ ኮሚቴ፣ ለገንዘብ ሚኒስቴር እና ለፌዴራል ዋና አዲተር መ/ቤት ሪፖርት ተዘጋጅቶ ወጪ ተደርጓል። በዚህ መሰረት ከሰኔ 30/2014 በጀት ዓመት ወደ 2015 በጀት ከዞረው በብር 7,762,069,625.42 በቁጥር 246 ግኝቶች የእርምጃ አወሳሰድን በተመለከተ ሙሉ በሙሉ በቁጥር 52 በከፊል በ63 ግኝቶች ላይ ማስተካከያ የተደረገ ሲሆን እንዲሁም በገንዘብ ብር 3,266,358,696.03 ላይ ማስተካከያ ተደርጓል።

ሰንጠረዥ 4 የኋላ ዘመናት የፌዴራል አዲት ግኝት ማስተካከያ አፈጻጸም በዝርዝር

ተ.ቁ	የእርምጃ አወሳሰድ	እርምጃ የተወሰደበት የገንዘብ መጠን በምር
1	በገንዘብ የተሰበሰቡ	1,330,080,102.51
2	በመመሪያ ቁጥር 137/2010 እና 64/2012 መቀጫው የተነሳ	17,452,635.38
3	ከተመላሽ ላይ የተካከለ	13,684,490.07
4	በቀረቡ ሰነዶች ማስተካከያ የተደረገባቸው	56,472,848.10
5	በታክስ አዲተሮች የሚወሰን ግብር አለመኖሩ የተረጋገጠ	281,093.26
6	በአዲት ውሳኔ ላይ ድምር ስህተት በመኖሩ የተስተካከለ	154,236.86
7	ካሳወቁት ክሳራ ላይ የተቀናጠ	75,591,026.62
8	የሂሳብ ምዝገባ ማስተካከያ የተደረገ	540,543.95
9	በፍርድ ቤት ክርክር ላይ በመሆናቸው ከግኝት እንዲወጡ የተደረጉ	8,254,818.66

ተ.ቁ	የእርምጃ አወሳሰድ	እርምጃ የተወሰደበት የገንዘብ መጠን በምር
10	በፌዴራል ዋና አዲተር ሪፖርት ላይ የተቀናነሰ መሆኑ በደብዳቤ የተገለጸ	1,735,020,817.87
11	በታክስ ይግበኝ ኮሚሽን ውሳኔ መሠረት የተካካለ	2,791,835.82
12	በፍርድ ቤት ትዕዛዝ የተሻረ	17,717,400.00
12	በታክስ ውሳኔ ቅሬታ አጣሪ ጽ/ቤት ውሳኔ የተስተካከለ	8,316,846.93
ድምር		3,266,358,696.03

ለ2015 በጀት ዓመት በተያዘው የመስክ ምልክታ ዕቅድ መሠረት በባህርዳር፣ በሐዋሳ፣ በምስራቅ፣ በምዕራብ፣ ሰሜን ምዕራብ፣ በመካከለኛ፣ ድሬደዋ፣ ጅማ፣ አዳማ እና በከፍተኛ ግብር ከፋዮች ቅ/ጽ/ቤት በፌዴራል ዋና አዲተር የ2014 በጀት ዓመት በረቂቅ የሥራ አመራር ሪፖርት የቀረቡ ግኝቶች ላይ በአካል በመገኘት ምላሽ ሊቀርብባቸው የሚችሉ ግኝቶች ላይ ቅ/ጽ/ቤቶቹ የተቋሙ የተጠቃለለ የሥራ አመራር ሪፖርት እስኪወጣ ድረስ ማስተካከያ ተደርጎባቸው ምላሽ እንዲቀርብባቸው ከግዥና ፋይናንስ፣ ከገቢ ሂሳቦች አስተዳደር፣ ከታክስ ማስታወቅ፣ ከታክስ ዕዳ እና ከንብረት አስተዳደርና ጠቅላላ አገልግሎት ዳይሬክቶሬት በተውጣጡ ባለሙያዎች በአካል በመገኘት የሙያ ድጋፍ በማድረግ እና በቅ/ጽ/ቤት ኃላፊዎችና ሠራተኞች በተደረገው ክትትል የብር 14,788,507,732.70 ማስተካከያ የተደረገባቸው ሲሆን ዝርዝሩ እንደሚከተለው ቀርቧል።

ለንጠረዥ 5 የ2014 የፌዴራል አዲት ግኝት ማስተካከያ አፈጻጸም

ተ. ቁ	የቅ/ጽ/ቤቱ ስም	በቅርንጫፍ ጽ/ቤቱ ረቂቅ የስራ አመራር ሪፖርት ላይ የተያዘ	በቅርንጫፍ ጽ/ቤቱ የመጨረሻ የስራ አመራር ሪፖርት ላይ የተያዘ	ማስተካከያ የተደረገበት ግኝት
1	ከፍተኛ	13,148,645,988.11	4,787,994,578.21	8,360,651,409.90
2	መካከለኛ	1,316,574,155.62	975,333,663.13	341,240,492.49
3	ምስራቅ	1,238,872,616.82	823,915,056.94	414,957,559.88
4	ምዕራብ	1,937,046,898.00	1,191,382,675.09	745,664,222.91
5	ሰሜን ምዕራብ	1,179,821,587.71	524,622,908.49	655,198,679.22
6	አዳማ	2,102,955,412.01	36,087,402.56	2,066,868,009.45
7	ባህርዳር	169,420,175.64	47,029,004.36	122,391,171.28
8	ጅማ	564,261,425.35	48,444,700.72	515,816,724.63
9	ሐዋሳ	1,312,308,528.80	5,067,527.32	1,307,241,001.48
10	ድሬዳዋ	534,960,901.14	322,817,337.71	212,143,563.43
11	ዋናው መ/ቤት	53,390,981.96	7,056,083.93	46,334,898.03
ድምር		23,558,258,671.16	8,769,750,938.48	14,788,507,732.70

በሚኒስቴሩ ዋና መ/ቤት በውስጥ አዲተሮች የተከናወነ የውስጥ አዲት ግኝት ክትትል በማድረግ የቀረቡ ምላሾችን በመመዘገብ የ2014 በጀት ዓመት 4ኛ፣ የ2015 በጀት ዓመት 1ኛ እና 2ኛ ሩብ ዓመት ሪፖርት ከማቅረብ አኳያ ከዋና መ/ቤት የቀረቡ የክትትል የአዲት ግኝት ምላሾች ትክክለኛነት በማረጋገጥ በዋናው መ/ቤት በግዥና ፋይናንስ፣ በንብረትና ጠቅላላ አገልግሎት፣ በመረጃ ቴክኖሎጂ፣ በሽያጭ መመዘገቢያ እና በሰው ሃብት ዳይሬክቶሬቶች ተመዝግቦ ከሚገኝ በድምሩ ብር 4,278,740,415.46 በቁጥር 139 ግኝት ውስጥ ብር 3,198,302,991.11 እና በቁጥር 27 ግኝቶች 74.75 በመቶ ማስተካከያ ተደርጎ ሪፖርቱ ወጪ ሆኖ ለገንዘብ ሚኒስቴር፣ ለሚኒስት ጽ/ቤት እና ለተቋማዊ አቅምና ድጋፍ ጽ/ቤት ቀርቧል።

➔ የኢንፎርሜሽን ኮሙኒኬሽን እና ቴክኖሎጂ አሰራርንና ውጤታማነት ማሻሻል አፈጻጸም

የገቢዎች ሚኒስቴር ከተሰጠው ተልዕኮ እና ከያዘው ርዕይ አንጻር ለግብር ከፋዩ ህብረተሰብ ቀልጣፋ፣ ተደራሽና አርኪ አገልግሎት በመስጠት ኢኮኖሚው የሚያመነጨውን ገቢ በብቃት ለመሰብሰብ ከጊዜው ቴክኖሎጂ ጋር መዘመኑ የምርጫ ጉዳይ አይደለም። በዚህ ረገድም ቀድሞ ከ20 ዓመት ጀምሮ ሲጠቀምባቸው የነበሩ ለሀገር ውስጥ ግብርና የጉምሩክ ቀረጥ አስተዳደር የሚገለገልባቸውን የተለያዩ የኮር ሲስተሞችና ለአስተዳደራዊ ተግባር የሚገለገልባቸው ስርዓቶች በየጊዜው በማሻሻል፣ እንዲሁም በሀገር አቀፍ ደረጃ የተቀረጸውን የኢንፎርሜሽን ቴክኖሎጂ ፖሊሲ እና በአዋጅ ቁጥር 1205/2012 የወጣውን የኤሌክትሮኒክ ትራንዛክሽን አዋጅ መነሻ ተቋሙ የዲጂታል ኢትዮጵያ 2025 ርዕይ እውን የሚያደርጉ በርካታ የቴክኖሎጂ ማሻሻያዎችን በማድረግ ላይ ይገኛል።

የወረቀት አልባ ስርዓትን ከመተግበር አንጻር በውስጥ ባለሙያዎች ለሁለቱም ተቋማት የተሰሩ የኮርፖሬት ስራዎችን የሚደግፉ ስርዓቶች ለምሳሌ፦ የሰው ሀብት አስተዳደር(HRMS)፣ ድህረ ገጽ(www.mor.gov & ecc.gov)፣ የደብዳቤ መጻጻፊያ (Electronics Letter Management system)፣ መልዕክት መለዋወጫ (ITSM)፣ Performance Management and Appraisal(BSC) ማሻሻያ፣ እንዲሁም ለታክስ መረጃ መሰብሰቢያ የሚያገለግሉ እንደ Tax Administration Support System (TASS)፣ የገቢዎች ግብር መሰብሰቢያ ሲስተም(Fare Market Value Collection System) ፣ የFD የሽያጭ ማሽን መሣሪያዎች መመዘገቢያና መከታተያ እና የመሳሰሉት ለአብነት የሚጠቀሱና ተቋሞቹን በተወሰነ ደረጃ ወደ ወረቀት አልባ አሰራር የቀየሩ ልማቶች ናቸው።

በተመሳሳይ ሁኔታ በኮር ቢዝነሶች ስርዓቶች ማለትም በSIGTAS እና eCMS ማሻሻያዎች ላይ በየጊዜው በውስጥ ባለሙያዎች ከሚደረጉ መለስተኛ የማሻሻያና የክትትል ስራዎች ጎን ለጎን አዲስ የወጡ አዋጆችና መመሪያዎችን ተከትሎ በታክስ ትራንስፎርሜሽን ቢሮ እና በWeb Fountain ባለሙያዎች ድጋፍ የኤክሳይዝና የተጨማሪ እሴት ታክስ ሲስተም ማሻሻያ፣ ኢ-ማስታወቅ ማሻሻያ ፣ ኢ-ክፍያ ክፍያ ስርዓት ማሻሻያ፣ የገቢ ትልልፍ (Revenue Sharing) ፣ የዳታ ዌር ሀውስ የሪፖርቲንግ ሥራዎች (RDW)፣ የየዳታ ቤዞችን አሰራር ቀልጣፋ ማድረግ (Performance Tuning) ፣ የካሽ አልባ ስራን ያቀላጠፈ ክፍያ በተጨማሪ የቴሌብር ኢንተግሬሽን እና ሌሎች በርካታ የሲስተም ማሻሻያ ስራዎች ተሰርተዋል።

- የኢ-ፋይሊንግ ሲስተምን ወደ ተሻሻለ ቴክኖሎጂ የመቀየር እና ተጨማሪ አፕሊኬሽን ስርብሮችን በመጨመር ፍጥነት እንዲኖረው መደረጉ አገልግሎት አሰጣጡ እንዲቀላጠፍ አድርጎታል። ባጠቃላይ በኢ-ፋይሊንግና በኢፔይመንት ሲስተም ላይ 12 ማሻሻያዎች ተደርገዋል።
- ግብርና ሌሎች ክፍያዎችን በቴሌብር ለመክፈል እንዲቻል ለጉምሩክ ኮሚሽን፣ ለአዲስ አበባ ገቢዎች እንዲሁም ለገቢዎች ሚኒስቴር የሚሆን አይፒሴክ ቻናል ተሰርቷል።

- TeleBirr E-Payment Integration API development እና በAPI መረጃ ልውውጥ ሙከራ ተከናውኖ ከየካቲት 1 ቀን 2015 ዓ.ም ጀምሮ ተተግብሮ ከበሬቱ የደራሽ ካሽ አልባ የክፍያ ስርዓት በተጨማሪ የTELEBIRR አማራጭ የክፍያ ስርዓት በተሳካ ሁኔታ ተተግብሯል። እስካሁንም በ1,234 ግብር ከፋዮች ፣ ለ11 የግብር ዓክቶች፣ 3,934 ትራንዛክሽን ተፈጥሮ 1.07 ቢ.ሊ.ዮን ብር በቴሌብር አማካይነት መሰብሰብ የተቻለ ሲሆን፤ የተጠቃሚዎች ቁጥር ለመጨመርና የክፍያ መጠኑን ለማሳደግ ከግለሰብ በተጨማሪ የድርጅት የቴሌብር አካውንት በስርዓቱ ለማካተት በቴሌኮም በኩል አየተሰራ ይገኛል። ስለሆነም በሚኒስቴሩ በኩል TELEBIRR ፕላትፎርም ስርዓት partial payment እንዲቀበል ቀሪ ስራዎች በቀጣይ የሚጠናቀቁ ይሆናል።
- በተመሳሳይ የኢትዮ ቴሌኮም የTELEBIRR የነዳጅ ክፍያ ስርዓት ደግሞ እስካሁን በትግበራው እንደታየው የግብር ከፋይ መለያ ቁጥር (TIN) ያላካተተ በመሆኑ፤ በሚኒስቴሩ በኩል ይህ አስተያየት ለኢ.ቴ.ዮ ቴሌኮም ቀርቦላቸው ስርዓቱ ለግብር አወሳሰን ግብዓት የሚሆን መረጃ መላክ በሚያስችል መልኩ ግብይቱን የሚፈጽሙትን የነዳጅ ማደያውንና የነዳጅ ቀጂውን የግብር ከፋይ መለያ ቁጥርን አካቶ በመሻሻል ላይ መሆኑና በአጭር ጊዜ ውስጥ እንደሚጠናቀቅ ከኢትዮ-ቴሌኮም ተገልጿል።
- በዚህ በጀት ዓመት ብቻ 8 ባንኮች በኢፔይመንት ተሳታፊ የሆኑ ሲሆኑ ባጠቃላይ 19 ባንኮች እስካሁን ተሳታፊ ሆነዋል። ሙከራ አከናውነው ያጠናቀቁ 3 ባንኮች ናቸው። ሙከራ እያከናወኑ ያሉና ቴስት ይክሙት የተላከላቸው 4 ባንኮች ነበሩ። ኢፔይመንት ተሳታፊ የሆኑ ነገርግን ተጨማሪ ሙከራ እያደረጉ ያሉ፡- እናት ባንክ፣ ዳሽን ባንክ፣ አቢ.ሲ.ኒያ ባንክ እና ብርሃን ባንክ ናቸው።
- Integration of TIN Number to National ID(FAYDA) API development (Testing Phase) የተከናወነ ሲሆን፤ ቴስት ተደርጎ ወደ ፐሮዳክሽን ስራ እንዲገባ ተደርጓል። ለNational ID Project ቀደም ሲል ከተሰራው IPsec Tunnel በተጨማሪ ለTest and Production ይፈለጉ የነበሩ ሰርቨሮችን የማገናኘት ስራ ተሰርቷል።
- የ IFMIS(MOFEC) interface schedule ከአሲ.ኩ.ዳ እና ከ eCMS ሲስተም ጋር ያለው ኢንተርፌስ ፣ አስፈላጊው ድጋፍ ተደርጓል፤
- Ethio Telecom API integration (የደንበኞች መረጃ ከገቢዎች ሲስተም ጋር ማናበብን በተመለከተ ደንበኞች አገልግሎት ሲገዙ በሚያቀርቡት ቲን መሰረት የደንበኛውን ስም፣ አድራሻ ወዘተ በቀጥታ በአንላይን ማናበብ) በሃደት ላይ ይገኛል።

በመሠረተ-ልማት አንጻር ደግሞ በአውሮፓ ህብረት/GIZ ድጋፍ በተለይ በዳታ ማዕከሉ የሜክሲኮ ዳታ ሴንተር ውስጥ ለረጅም ጊዜ አገልግሎት ሲሰጡ የነበሩ የኔትወርክ ዕቃዎች ማለትም ኮር ስዊችና ቶፕ ኦፍ ራክ ስዊች (Core Switch & TOP of Rack Switch) ፣ የሳን ስዊች በአዲስ የመቀየር፣ እንዲሁም የተለያዩ ራውተሮችና እስዊችች ኮንፎገር መደረጉ፣ በሁለቱም ተቋሚት ያሉት መተግበሪያ ስርዓቶች (Application System) የነበራቸው የመረጃ ቅብብሎሽ ፍጥነት አንዲጨምር ከፍተኛ

አስተዋጽኦ በማበርከቱ አገልግሎት አሰጣጡን ከበፊቱ የበለጠ አቀላጥፎታል። የኤስኤስኤል ሰርተፍኬት፣ የፎርቲጌት ላይሰንስ እና ዶሜይኖች ዕድሳት ተከናውኗል።

- በዳታ ማዕከል ያሉ ዋና ዋና የቴክኖሎጂ መሠረተ ልማት መሣሪያዎች እንደ Storage and Servers, Uninterrupted Power Supply (UPS), Air Conditioner (AC), Core Switches, Routers, Telocom apparatus, Electric Installation እና የመሳሰሉ መሣሪያዎች መደበኛ ጥገናና በተገቢው ሁኔታ ሥራ መስራታቸውን ክትትል ተደርጓል።
- በተቋሙ ለሚገኙ የSIGTAS and the subsystems eFiling, ePayment, DatawareHouse, TASS, CashRegister GPRS & FD, BioDB, ለጉሙሩክ eCMS and its Subsystem TPM, ECVS, ECVS-G2, FACEVET, VDD, and ASYCUDA ስርዓቶች እንዲሁም Internet & Outlook፣ የInternal firewall ሥርዓቶች ዳታቤዝ ባክአፕ መያዝና የክትትል ስራዎች ተሰርተዋል።

በተጨማሪ ከትግራይ ወደ ሰሜን ምዕራብ ቅ/ጽ/ቤት የዞረ የግብር ማዕከል ብዛት 658 ናቸው፣ ስራ ለጀመሩ የመቀሌ ቅርንጫፍና የክልሉ ገቢዎች የሲግታስ የመጠቀሚያ ይለፍ ቃል እንደገና ሪሴት የማድረግና አዲስ ለተጠየቁ ደግሞ እንዲፈጠር ተደርጓል። ለትግራይ ክልል ገቢዎች ለአንድ ሳምንት ያክል ለ45 ሰዎች የቲን ፋይዳ/ናሽናል አይዲ ዙሪያ የድጋፍ ስራ ተሰርቷል።

2.4 የአጋርነት እና የህዝብ ግንኙነት አሰራርንና ውጤታማነትን ማሻሻል አፈጻጸም

➔ የሀገር ውስጥ አጋርነትና ትብብርን ማሻሻል

የተደረገ የሀገር ውስጥ አጋርነት ስምምነት፦ ከስትራቴጂክ አጋር አካላት ጋር በቅድሚያ ሚናቸውን በመለየት ግንኙነት መፍጠር፣ ከባለድርሻ አካላት ጋር የመግባቢያ ሰነድ መፈራረም፣ ቋሚ አደረጃጀት መፍጠር፣ የተፈረሙ ስምምነቶችን በጋራ እቅድ በማውጣት ተግባራዊ ማድረግ እና ተግባራዊ መሆናቸውን መከታተል፣ የሚከሰቱ ችግሮች ካሉ በጋራ ለመፍታት ታቅዶ ከ15 አጋር አካላት ጋር (በአጠቃላይ ቁጥር ወደ 36 ክፍ ያደረገ) በጋራና በትብብር መስራት የሚያስችል ስምምነት ተፈርሟል። ዝርዝሩም፦

- ከኢንፎርሜሽን መረብ ደህንነት አስተዳደር እና ከጉምሩክ ኮሚሽን ጋር የሳይበር ደህንነት ተጋላጭነት ስጋትን የመከላከል እና አደጋ መቋቋም የመረጃ ልውውጥ እና ትብብር፣
- ከፋይናንስና መረጃ ደህንነት ማዕከል ጋር በመረጃ ልውውጥ በትብብር ለመስራት፣
- ከጉምሩክ ኮሚሽን፣ ከፌዴራል ፖሊስ፣ ከፍትህ ሚኒስቴር ጋር የታክስና የጉምሩክ ወንጀሎችን ለመከላከል እና አጥፊዎችን በህግ ተጠያቂ ለማድረግ የሚያስችል፣
- የታክስ ክፍያ በኤሌክትሮኒክስ ዘዴ ለማሰባሰብ የሚያስችል የአገልግሎት አሰጣጥ ስምምነት ከኢንፎርሜሽን መረብ ደህንነት አስተዳደር እና ከ10 ባንኮች (ከደቡብ ግሎባል፣ ከቡና፣ ከእናት፣

ከዓባይ፣ ከንብ ኢንተርናሽናል፣ አንበሳ ኢንተርናሽናል፣ ከአዲስ ኢንተርናሽናል ባንክ፣ ከአሮሚያ ህብረት ሥራ ባንክ፣ ከዘምዘም ባንክ፣ ከሂጅራ ባንክ) እና ኢትዮ ቴሌኮም ጋር ተፈርሟል።

- ከብሔራዊ መታወቂያ ኘርጀክት ጋር የመግባቢያ ስምምነት ተፈርሟል።
- በኢትዮ ቴሌኮም 7 የተመረጡ ዋና ዋና አገልግሎቶች የአገልግሎት ስምምነት ረቂቅ ሰነድ ላይ የሚመለከታቸው ዳይሬክቶራቶች በሰጡት አስተያየት ላይ የጋራ ግንዛቤና አቋም ለመያዝ ውይይት ተደርጎ ቀሪ ስራው የመረጃ ቴክኖሎጂ ማዕከል ተከታትሎ እንዲጨርስ መግባባት ላይ ተደርሷል። ወደ ትግበራ የገባ ስምምነት፡- የተፈረሙ ስምምነቶችን በጋራ እቅድ በማውጣት ተግባራዊ ማድረግ እና ተግባራዊ መሆናቸውን መከታተል፣ የሚከሰቱ ችግሮች ካሉ በጋራ ለመፍታት በታቀደው መሰረት።
- ከኢንፎርሜሽን መረብ ደህንነት አስተዳደር፣ ከጉምሩክ ኮሚሽን ከገቢዎች ሚ/ር ጋር የሳይበር ደህንነት ተጋላጭነት ስጋትን የመከላከል እና አደጋ መቋቋም የመረጃ ልውውጥ እና ትብብር የሦስትዮሽ መግባቢያ ሰነድ መሠረት የጋራ ፎረም ለማቋቋም ከሚኒስቴር መ/ቤታችን የተወከለውን የማሳወቅ እና ፎረሙ ወደ ትግበራ እንዲገባ ክትትል እየተደረገ ይገኛል።
- Association of Chartered Certified Accountants (ACCA) ከታክስ አዲት፣ ስልጠና ማዕከልና የሰው ሃብት ጋር እቅድ ለማዘጋጀት እንቅስቃሴ ቢጀመርም ወደ ተግባር መግባት ላይ ክፍተት የሚታይበት መሆኑ።
- የተመሰከረላቸው የሂሳብ አዋቂዎች ማህበር በIFRS ርዕስ ለ281 ታክስ ባለሙያዎች እና በመሠረታዊ የሂሳብ አያያዝ ለ135 ባለሙያዎች ስልጠና የተሰጠ መሆኑ።
- ከአካውንቲንግና አዲት ቦርድ ጋር የተቋቋመው ግብረ-ሃይል (ኮሚቴ) ወደ ስራ እንዲገባ ግብረ-ሃይሉ እንደገና ለማደራጀት ከፍተኛ አመራር በሚገኝበት መድረክ ለማዘጋጀት ቦርዱን የማነጋገር ስራ ተሰርቷል።
- በአጠቃላይ ከ2014 በጀት ዓመት ጀምሮ የተፈረሙ የባንኮች ብዛት 19 ሲሆኑ ወደ ስራ የገቡት 18 ሲሆኑ በተጨማሪም ኢትዮ ቴሌኮም በኢ-ክፍያ ስርዓት ወደ ትግበራ ገብቷል።

➔ የውጭ ሀገራትና ድርጅቶች አጋርነትና ትብብርን ማሻሻል

የተደረገ የውጭ አጋርነት ስምምነት፡- ተቋሙ ተልዕኮውን ለማሳካት እንዲያስችለው ትብብር መፍጠር አስፈላጊ የሆነባቸውን አህጉራዊ እና ዓለም ዓቀፋዊ ድርጅቶችን በመለየት፣ ትብብር ለመፍጠር የሚያስችሉ ስምምነቶችን ለማፈራረም በታቀደው መሰረት የሚከተሉት ተግባራት ተፈጽመዋል።

- የአውሮፓ ህብረት ቢዝነስ ፎረም የመግባቢያ ስምምነት ለማደስ ረቂቅ የመግባቢያ ሠነድ ተዘጋጅቶ የፎረሙ እና የስራ ክፍሎች ግብአትና አስተያየት ተካቶበት ለፊርማ ተዘጋጅቷል።
- የአለም የገንዘብ ድርጅት ፊስካል ጉዳዮች ዲፓርትመንት (IMF-FAD) ቀጣይ የRevenue Mobilization Trust Fund (RMTF) የቴክኒክ እና የዓቅም ድጋፍ ፍላጎት ከሥራ ክፍሎች ጋር ተዳስሷል። ከድርጅቱ ምላሽ እየተጠበቀ ይገኛል።

- የUS OTA በorganizational Health የተጀመረው የቴክኒክ ድጋፍ እንዲቀጥል ለድርጅቱ ጥያቄ (ኢ.ሜይል) ቀርቦ በበጀት ምክንያት እንደማይቀጥል ገልጿል፤
- የUK IFS በታክስ ጥናት እና መረጃ ትንተና ዙሪያ ከሚ/ር መ/ቤቱ ጋር በጋራ ለመስራት ውይይት ቢደረግም መቀጠል አልተቻለም፤
- የHMRC የTransfer Pricing Confidentiality Agreement ጥያቄ ላይ በዘርፉ ውሳኔ/አቅጣጫ እንዲሰጥበት ተጠይቋል።

የተገኘ የውጭ የቴክኒክ ድጋፍ፡- የቴክኒክ ድጋፍ ፕሮፖዛል መንደፍና ማፀደቅ፣ ድጋፍ ከሚሰጡ አካላት ጋር የአፈጻጸም ሰነድ ማዘጋጀት እና ስለተፈጻሚነቱ ድጋፍና ክትትል ለማድረግ ታቅዶ፡-

- በንግስቲቱ ገቢዎችና ጉምሩክ መ/ቤት (HMRC) በስጋት ሥራ አመራር እና በዋጋ ትልልፍ አዲት ላይ 3 ጊዜ የቴክኒክ ድጋፍ ተመቻችቷል፤ በቀረበው ሪፖርት ላይ አስተያየት/ግብረመልስ እንዲሰጥ ክትትል ተደርጓል፤
- የአለም አቀፍ የገንዘብ ድርጅት (IMF) በታክስ ቅሬታ አፈታት (Tax Dispute Resolution) ለ47 ተሳታፊዎች የዓቅም ግንባታ ስልጠና ላይ፣ በGender & Revenue Admin ለ2 የስራ ክፍሎች፣ በስርዓተ-ይዘትና ገቢ አስተዳደር ዌብናር ለ3 የስራ ክፍሎች፣ ተመቻችቷል፤
- የUE/GIZ BEIC project (Core switch replacement፣ COBIT and ITIL training የተካሄደ ሲሆን E-Filing Improvement በሂደት ላይ ይገኛል፤
- የBRITACOM (ለ136 ክፍሎች) 'Mobile Applications for the Fulfillment of Tax Obligations by Citizens & Entrepreneurs ሰሚናር ላይ 12 የስራ ክፍሎች፣ 2nd Tax Administration Theme Day Activity ሰሚናር ላይ 14 የስራ ክፍሎች፣ በExchange of Information & Inter-Agency Cooperation in Combating Tax Crimes ሰሚናር ለ13 የስራ ክፍሎች፣ በVAT Reform ስልጠና ላይ ለ7 የስራ ክፍሎች፣ በTax Dispute Resolution ለ15 የስራ ክፍሎች፣ በDigitalization of Tax Administration (DTA) ላይ ለ6 የስራ ክፍሎች፣ በTax Payer Service ለ16 የስራ ክፍሎች፣ በRisk Management ለ16 የስራ ክፍሎች፣ በLarge Business Management ላይ ለ8 የስራ ክፍሎች፣ በTaxes Collection & Taxable Capacity Building for Developing Countries ለ13 የስራ ክፍሎች እና በ3rd Theme Day Activity ለ15 የስራ ክፍሎች የአንላይን ሰሚናር/ስልጠና እንዲሳተፉ፣ በRoundtable Meeting 1 የስራ ክፍል እንዲሳተፍ ድጋፍና ክትትል ተደርጓል፤* የ3ኛ BRITACOF Participation የማመቻቸት ሥራ ተሰርቷል፤
- የቻይና ኢምባሲ (ለ46 ክፍሎች) seminar on Use of IT in Tax Administration for BRI Countries ለ8 ተሳታፊዎች፣ በTax Service & Business Environment for BRI Countries ለ17 የስራ ክፍሎች (ለ19 ተሳታፊዎች) ፣ IT in Tax Admin for African Countries ለ6 ተሳታፊዎች እና mgt & application of Govt big Data in the Cloud environment ሰሚናር ለ5 ተሳታፊዎች፣ በTax Collection & Management እና በTax

Service for Belt & Road Countries” ሰሚናር ላይ 8 ቅ/ጽ/ቤቶች እንዲሳተፉ ድጋፍ እየተደረገ ይገኛል፤

- የATI Secretariat (ለ29 ክፍሎች) በRegional Workshop on Tax Expenditures (ኬንያ ገቢዎች ባለስልጣን) ለአንድ ሃላፊ እና በEvidence-Based Fiscal Policy Tools to Improve Equity ዌብናር ለ4 የስራ ክፍሎች፤ Enhancing Tax Accountability through Citizen Participation & Education ዌብናር ለ3 የሥራ ክፍሎች፤ A gendered approach to taxation: Improving the equitability & efficiency of DRM ለ6 ተሳታፊዎች፤ በEnhancing transparency & efficiency in tax expenditures assessment ፓኑል ለ5 ተሳታፊዎች ተመቻችቷል፤ በPartner countries’ experiences with formulating & implementing national revenue reform strategies ዌብናር ለ5 የስራ ክፍሎች፤ በPolicy Design for Effective Property Taxation ለ5 የስራ ክፍሎች ተመቻችቷል፤

በራሳቸው ተሳታፊነት የተገኘ የቴክኒክ ድጋፍ፡ በራሳቸው ተሳታፊነት የአቅም ግንባታ ድጋፍ ሲገኝ ስለተፈጻሚነቱ ድጋፍና ክትትል ለማድረግ ታቅዶ፡

- የWBG/IMF Tax Sunday (Taxation in times of high inflation) Conference ለ8 ተሳታፊዎች፤
- የATAF 7th General Assembly (GA) Conference ላይ ለ3 ተሳታፊዎች፤
- የIGF Secretariat (10 Ideas to Transform Mining Taxation ዌብናር ለ14 የስራ ክፍሎች 2 ጊዜ እና Financial Benefit Optimization ዌብናር ለ5 ሥራ ክፍሎች፤
- የEAST AFRITAC Artificial Intelligence workshop in Customs Admin (Zanzibar) ለ1 የሥራ ክፍል፤
- የICTD Research with in Tax Administration (Brighton, UK) ላይ ለ2 ሥራ ኃላፊዎች እንዲሳተፉ ድጋፍ ተደርጓል።

➔ **የህዝብ ግንኙነት ስራዎች አፈጻጸም**

ሰንጠረዥ 6 የኮሙኒኬሽን ስራዎች አፈጻጸም

ተ. ቁ.	ዋና ዋና ተግባራት	መለኪያ	የ12 ወራት ዕቅድ	ክንውን	አፈጻጸም በመቶኛ
1	አዲስ የተፈጠሩ የፌስ ቡክ ተከታዮች	በቁጥር	20,256	19,236	95
2	አዲስ የተፈጠሩ የዩቲዩብ ተከታዮች	በቁጥር	840	638	75.9
3	አዲስ የተፈጠሩ የቴሌግራም ተከታዮች	በቁጥር	7,200	9,238	128.3
4	የተዘጋጁ የቴሌቪዥን ፕሮግራሞች	በቁጥር	52	50	96.2
5	የተዘጋጁ የሬድዮ ፕሮግራሞች ብዛት	በቁጥር	52	49	94.2
6	የተዘጋጁ የቴሌቪዥን ስፖቶችና ጭውውቶች ብዛት	በቁጥር	6	6	100
7	በተግባራት መንገዶች የተላለፉ መልዕክቶች ብዛት	በቁጥር	48	61	127
8	በማህበራዊ ሚዲያ የተሰራጩ መረጃዎች ብዛት	በቁጥር	380	426	112.1
9	በድህረ-ገፅ ተደራሽ የተደረጉ መረጃዎች ብዛት	በቁጥር	48	43	90

ተ.ቁ.	ዋና ዋና ተግባራት	መለኪያ	የ12 ወራት ዕቅድ	ክንውን	አፈጻጸም በመቶኛ
10	የተዘጋጁ ጋዜጣዊ መግለጫዎች ብዛት	በቁጥር	4	4	100
11	የተዘጋጁ የእኛ ለእኛ ጋዜጣ ዕትሞች ብዛት	በቁጥር	12	12	100
12	የተዘጋጁ የገቢያችን ህልውናችን ጋዜጣ ዕትሞች ብዛት	በቁጥር	12	12	100
13	የተዘጋጁ የዶክመንቲሪ ፊልሞች ብዛት	በቁጥር	4	4	100
14	በዩቲዩብ የተሰራጩ የቪዲዮ መረጃዎች ብዛት	በቁጥር	52	40	77
15	በቴሌግራም የተሰራጩ መረጃዎች ብዛት	በቁጥር	204	252	123.5
16	የተዘጋጁ ማስታወቂያዎች ብዛት	በመቶኛ	100	100	100
17	የተዘጋጀ ዓመታዊ መጽሔት ብዛት	በቁጥር	1	1	100
18	የተዘጋጀ የሚዲያ ሞኒቲሪንግ ሪፖርት ብዛት	በቁጥር	12	12	100
19	የተዘጋጀ የሚዲያ ጉብኝት /ሚዲያ ቱር/ ብዛት	በቁጥር	3	2	66.6

2.5 ለተጠሪ ተቋማት እና ለክልሎች የሚደረግ ድጋፍና ክትትል ማሻሻል አፈጻጸም

በበጀት ዓመቱ የተጠሪ ተቋማት ዕቅድን ከዘርፍ ዕቅድ ጋር ማናበብና ማጣጣም፣ የየሩብ ዓመት የተጠሪ ተቋማት ሪፖርት መገምገም፣ የክልሎችን ዕቅድ ከዘርፍ ዕቅድ ጋር ማናበብና ማጣጣም፣ በየሩብ ዓመት ከክልሎች ጋር የዘርፍ አፈጻጸም በጋራ መገምገም እና ለክልሎች ወቅታዊ የአቅም ግንባታ ድጋፍ ስራዎችን በመስራት የዘርፉ ዕቅድ ከተጠሪ ተቋማት ዕቅድ ጋር ተጣጥሞ እንዲዘጋጅ ተደርጓል።

- ➔ ከክልሎች እና ከተማ አስተዳደሮች ገቢ ተቋማት ከድጋፍ አንጻር የተሰሩ ስራዎች
- ❖ ስልጠናዎች

ለክልሎችና ከተማ አስተዳደሮች ባለሙያዎች እና የስራ ኃላፊዎች በተለያዩ 18 ርዕሶች ለ1681 ስልጠና ለመስጠት ታቅዶ 1560 ስልጠናውን የወሰዱ ሲሆን የዕቅዱን 92.8 በመቶ ተከናውኗል። ከዚህ ውስጥ በማዕከል የተሰጠ 673 ሲሆን በአካል በክልሎች በመገኘት ደግሞ 887 ነው።

ሰንጠረዥ 7 በ2015 በጀት ዓመት ስልጠና የወሰዱ የክልሎች /ከተማ አስተዳደሮች

ተ.ቁ.	ክልል/ከተማ አስተዳደር	ዕቅድ	ክንውን			አፈጻጸም
			በስልጠና ማዕከል	በአካል በመገኘት	ድምር	
1	አዲስ አበባ ከተማ አስተዳደር	527	86	429	515	97.72
2	አሮሚያ	318	118	214	332	104.40
3	አማራ	146	74	37	111	88.18
4	ሲዳማ	126	72	45	117	92.86
5	ደቡብ ብ/ብ ህዝቦች	246	98	145	243	98.78
6	ድሬደዋ ከተማ አስተዳደር	31	23	0	23	74.19
7	ደቡብ ምዕራብ ኢትዮጵያ	45	33	0	33	73.33
8	ጋምቤላ	48	38	0	38	79.17
9	ቤንሻንጉል ጉምዝ	33	23	0	23	69.70
10	ሀርሪ	60	27	17	44	73.33
11	አፋር	48	37	0	37	77.08
12	ሶማሌ	53	44	0	44	83.01

ተ.ቁ.	ክልል/ከተማ አስተዳደር	ዕቅድ	ክንውን			አፈጻጸም
			በሰልጠና ማዕከል	በአካል በመገኘት	ድምር	
	ድምር	1681	673	887	1560	92.80

❖ የተሰጡ የመረጃ ቴክኖሎጂ አገልግሎት ድጋፎች

- የአማራ፣ ኦሮሚያ እና ሀረር ክልሎች ገቢ ተቋማት ወደ ኤሌክትሮኒክ ታክስ ስርዓት /E-Tax/ እንዲገቡ ተደርጓል። በተጨማሪም የአዲስ አበባ ገቢዎች ቢሮ ወደ ኤሌክትሮኒክ ክፍያ ስርዓት/E-Payment/ እንዲገባ ተደርጓል።
- ኦሮሚያ እና ሀረር ክልሎች ገቢ ተቋማት የደረጃ “ሐ” ግብር ከፋዮችን የግብር አወሳሰኑ በቀጣይ 2016 በጀት ዓመት በሲግታክስ ሲስተም እንዲታገዝና ክፍያም በኢ-ታክስ ታክስ እንዲሰበሰብ የሙከራ ስራ ተጠናቅቆ ወደ ትግበራ ተገብቷል።
- የአማራ፣ የደቡብ ብሄሮች ብሄረሰቦች፣ ኦሮሚያ፣ ሲዳማ፣ ጋምቤላ እና የሶማሌ ብሄራዊ ክልላዊ መንግስታት ለገቢ ተቋማት 63 / ስድሳ ሶስት/ የታክስ ማዕከል በጥያቄዎቻቸው መሠረት እንዲከፈትላቸው ተደርጓል።
- የኦሮሚያ እና አማራ ክልል ገቢዎች ቢሮ ለ7 ባለሙያዎች የሲግታክስ የይለፍ ቃል /Password/ እንዲሰጣቸው ተደርጓል።
- የደቡብ ምዕራብ ኢትዮጵያ ህዝቦች ክልል መንግስት ገቢዎች ቢሮ በገዢው ተይዞ የሚከፈል የተጨማሪ እሴት ታክስ ውክልና ለተሰጣቸው ወኪሎች መለያ ኮድ / Prefix Code/ ለ7 የመንግስት መስሪያ ቤቶች እና ለ3 ልማት ድርጅቶች እንዲሰጣቸው በጠየቁት መሰረት እንዲሰጣቸው ተደርጓል።
- ለአማራ ገቢዎች ቢሮ የንግድ ስራ ያቋረጡ 5814 የተጨማሪ እሴት ታክስ ተመዝጋቢዎችን ፋይል በሲስተም (D-Activate) እንዲደረግላቸው ተደርጓል።
- የሲዳማ ብሄራዊ ክልላዊ መንግስት ገቢዎች ባለስልጣን ለ17 ባለሙያዎች IP address እንዲከፈትላቸው ተደርጓል።

❖ የቁሳቁስ ድጋፎች

- ለጋምቤላ ክልል 2 ሞተር ሳይክል ፣ 2 የጣት አሻራ ማሽን እና 10 ዴስክቶፕ ኮምፒውተር ፣ ለቤንሻንጉል ክልል 2 ሞተር ሳይክል እና 10 ዴስክቶፕ ኮምፒውተር የድሬደዋ ከተማ አስተዳደር 10 ኮምፒውተሮች እና ለሲዳማ ክልል 10 ዴስክቶፕ ኮምፒውተር ድጋፍ ተደርጓል።
- በስራ ላይ ያሉ የታክስ ህጎች (አዋጆች፣ ደንቦች፣ መመሪያዎች እና ሰርኩላሮች) ታትመው የወጡ 6 ጥራዞች ለሁሉም ክልሎች እና ከተማ አስተዳደሮች በሶፍት ኮፒና ሀርድ ኮፒ እንዲወስዱ ተደርጓል።
- የደቡብ ምዕራብ ኢትዮጵያ ሕዝቦች ክልላዊ መንግስት መስተዳደር የገቢዎች ቢሮ ለደረጃ ሐ ግብር ከፋዮች የዕለት ሸያጭ ገቢ ግምት መሰብሰቢያ የተለያዩ ቅጻቅጾች ህትመት እንዲታተምላቸው ተደርጓል።
- አዲስ አበባ ከተማ አስተዳደር የገቢዎች ቢሮ የታክስ ከፋዮች ትምህርት በሞጁል ዝግጅት ድጋፍ በጠየቁት መሰረት እንዲያገኙ ተደርጓል።

- ለአሮሚያ ብሄራዊ ክልላዊ መንግስት መስተዳድር የገቢዎች ቢሮ የታክስ ዕዳ ክትትል ማድረጊያ እንዲፈቀድላቸው በጠየቁት መሰረት እንዲሰጣቸው እና በሲስተሙ አጠቃቀም ዙሪያም ግንዛቤ እንዲያገኙ ተደርጓል።
 - የአማራ ብሄራዊ ክልላዊ መንግስት ገቢዎች ቢሮ የተሻሻው የኤክሳይዝ ታክስ አዋጅ ቁጥር 283/2014 በማውጣት የቅድመ ዝግጅት ሥራ አጠናቀው ዋናውን የምዝገባ ስርተፍኬት አትሞ ለግብር ከፋዮች ለመስጠት ፈቃድ እንዲሰጣቸው ተደርጓል።
 - ክልሎችና ከተማ አስተዳደሮች ከግል ድርጅቶች የሚሰበሰበው የቤት ኪራይ ገቢ ግብር እና ሌሎች ታክሶች አሰባሰብ የቀረበ መነሻ የጥናት ሰነድ ላይ አስተያየት እንዲሰጡ በተጠየቁት መሠረት የላኩትን መረጃ በማደራጀት ለሚመለከተው አካል ቀርቧል።
 - የታክስ መረጃ ለማጥራት የተዘጋጀ መርሀ ግብርና ማመሳከሪያ ሰነድ ለክልሎችና ከተማ አስተዳደሮች 2016 የገቢ ዕቅድን ለማሳካት ከወዲሁ ቅድመ ዝግጅት እንዲያደርጉ የተላከውን ሰነድ በመነሻነት ተጠቅመው የራሳቸውን አዘጋጅተው ወደ ስራ እንዲገቡ ተልኮላቸዋል።
 - ከቤኒሻንጉል ጉምዝ፣ ለደቡብ እና ደቡብ ምዕራብ ክልላዊ መንግስት የገቢ ቢሮዎች የገቢ ትልልፍ መረጃ የማጥራት ሥራን በመደገፍ የታየው ልዩነት እንዲከፈላቸው ተደርጓል።
 - የሀረሪ ህዝብ ክልላዊ መንግስት ገቢዎች ቢሮ ከተለያዩ ከክልሉ ተቋማት የተወጣጡ ኃላፊዎችና ሠራተኞች ካፒታል ጌይን ገቢ አሰባሰብ ስርዓት ዙሪያ ልምድ እንዲያገኙ ድጋፍ ተደርጓል።
 - በአዲስ አበባ እና በሌሎች ክልሎች ስራ ላይ ለተሰማሩ የትግራይ ክልል ታክስ ከፋዮች ታክስ የሚከፍሉበትና የተለያዩ አገልግሎት የሚያገኙበት አሰራር እንዲፈጠር ተደርጓል።
- ❖ **የታክስ ስርዓትን ከማጣጣም አንጻር የተሰሩ ሌሎች ስራዎች**
- በፌዴራል የወጡ የታክስ ህጎች በክልሎች እና በከተማ አስተዳደሮች የገቢ ተቋማት ተጣጥመው እንዲወጡ በሪፖርት ጊዜው 3 ክልሎች የኤክሳይዝ ታክስ አዋጅ እንዲሁም አፋር እና ሀረሪ 8 መመሪያዎች እንዲያወጡ ተደርጓል።
 - ከፌዴራል የልማት ድርጅቶች ታክስ የመጣልና የመሰብሰብ ስልጣን በህገ መንግስቱ አንቀጽ 96 መሰረት የፌዴራል ስለመሆኑ ማብራሪያ ተሰጥቷል።
 - በወጥነት መተግበር የሚገባቸው በተለያዩ ሚኒስቴር መ/ቤቶች እና በተቋማትን የወጡ 42 ስርኩላሮች በወጥነት እንዲፈፀሙ ተላልፏል።
 - የፌዴራል ቅ/ጽ/ቤቶች፣ በየክልሎች እና የከተማ አስተዳደሮች ገቢ ተቋማት የስራ ኃላፊዎች የተሳተፉበት በ5 አጀንዳዎች (የግለሰብ ድርጅቶች ሠራተኞች የጡረታ አስተዳደር ሪቂቅ መመሪያ፣ የገቢ እቅድ አፈጻጸም (2 ጊዜ) ፣ ቅንጅታዊ የስምምነት ሰነድ አፈጻጸም እና መረጃ ማጥራት) ዙሪያ (zoom) ውይይት ተደርጓል ችግሮች የሚፈቱበት አቅጣጫ እንዲቀመጥ ተደርጓል።
 - ከታክስ ደረሰኝ አጠቃቀም ጋር በተያያዘ ያሉ ችግሮችን ለይተው መፍትሄ ለመስጠት ገቢዎች ከፌዴራል፣ የአዲስ አበባ ከተማ አስተዳደር እና የአሮሚያ የገቢ ተቋማት የተቋቋመ የባለሙያዎች ቡድን ጥናት እየደረገ ይገኛል።

- የቤኒሻንጉል ጉሙዝ ክልል ገቢዎች ባለሥልጣን ጥያቄ መነሻነት የማዕድን ገቢ ባለቤትነት በሚመለከት አነስተኛና መካከለኛ-አነስተኛ ለክልሎች እንዲሆን ከፍተኛው ደግሞ ለፌዴራል እንዲሆን በህገ መንግስቱ መሰረት ውሳኔ ተላልፏል።
- ኦሮሚያ እና ሀረሪ ክልላዊ መንግስት የገቢዎች ቢሮ ከደረጃ ሐ ግብር ከፋዮች የሚሰበሰበው የቁርጥ ግብር አወሳሰን በሲግታስ ሲስተም አማካኝነት እንዲሆን ለተዘረጋው አሰራር ትግበራ የሚያግዝ የአሰራር ማንዋል ተዘጋጅቶ ተልኮላቸዋል።
- ከቀጥተኛ ታክሶች የሚሰበሰበውን የጋራ ገቢ ለማከፋፋል እንደማከፋፈያ መስፈርት ጥቅም ላይ የሚውለው በታክስ ከፋዮች የሚቀርብ የሠራተኛ ወጪ ማስታወቂያን በተመለከተ ለፌዴራል ቅ/ጽ/ቤቶች ማብራሪያ ተሰጥቷል።
- መስከረም 04 እና 05 የፌዴራል፣ የክልሎች እና የከተማ አስተዳደሮች ገቢ ተቋማት እንዲሁም ህዳር 18 እና 19 ቀን 2015 ዓ.ም የገቢ፣ የፋይናንስ፣ የፕላን እና የሌሎች ዘርፎች የጋራ 02 የውይይት መድረኮች ተካሄደዋል። እንዲሁም በመደረኮች የተነሱ ጉዳዮች እንዲፈቱ ኮሚቴ እንዲቋቋምና ወደስራ እንዲገባ ተደርጓል።
- የክልሎችና የፌደራል ቅርንጫፍ ጽ/ቤቶች ተቀናጅተው የሚሰሩበት የስምምነት ሰነድን ሲዳማ እና ለደቡብ ምዕራብ ክልሎች ከሀዋሳ እና ከጅማ ቅ/ጽ/ቤቶች እንዲፈራረሙ ተደርጓል።
- የፌደራል ታክስ ከፋዮች የሆኑ ድርጅቶች ላይ በክልሎች የሚደረጉ ጫናዎች በተመለከተ የቀረቡ ቅሬታዎችን እንዲፈቱ ለማድረግ ለኦሮሚያ፣ ለደቡብ ምዕራብ ለጋምቤላ እና ለቤንሻንጉል ጉሙዝ ክልሎች የተፈጠሩትን ችግሮች እንዲፈቱ ጥረት ተደርጓል።
- ለሶማሌ ክልል አንድ የባለሙያዎች ቡድን በአካል ወደ ክልሉ ገቢዎች ቢሮ በመገኘት የቢሮውን የታክስ አስተዳደር (የቢሮውን፣ የዘኖች፣ የወረዳዎች እና የከፍተኛ ታክስ ከፋይ ቅ/ጽ/ቤት መዋቅር እና የእነዚህ የስራ መደብ/ manning በተመለከተ የተዘጋጁ 5 ሰነዶች ለክልሉ ተልኮ ተግባራዊ ተደርጓል።
- ለድሬዳዋ፣ ለሀረሪ፣ ለኦሮሚያ እና ለአዲስ አበባ የገቢ ተቋማት በአካል በመገኘት ችግሮችን በመለየት በሚፈቱበት አግባብ ዙሪያ ድጋፍ ተደርጓል። ሪፖርትም ለሁሉም ተልኳል።
- ከማዕድን፣ ጋዝ ፔትሮልየም የሚገኝ የታክስ ገቢን ከመሰብሰብ አንጻር ያለውን የአሰራር ችግር ለመፍታት የሚያስችል የውሳኔ ሀሳብ ለከፍተኛ አመራር ቀርቦ ውሳኔ ተሰጥቷል።
- በሚኒስቴር መ/ቤታችን የሀገራችን የ10 ዓመት የታክስ ገቢ አሰባሰብ አፈጻጸም ውጤታማነት በተመለከተ የተጠናው የጥናት ሰነድ ለግብዓትነት እንዲጠቀሙ ለሁሉም ክልሎችና ከተማ አስተዳደሮች ተልኳል።
- በሚኒስቴር መ/ቤታችን የሀገራችን በአገር አቀፍ ደረጃ የተጣጣመ የታክስ አስተዳደር ስርዓት ግምገማ ጥናት ተካሂዷል። የተጠናው የጥናት ሰነድ ለግብዓትነት እንዲጠቀሙ ለሁሉም ክልሎችና ከተማ አስተዳደሮች ተልኳል።
- የኦሮሚያ እና አማራ ክልል ገቢዎች የገጠር መሬት አጠቃቀምና ግብርና ገቢ ግብር አዋጅ መሻሻያ ያዘጋጁት ድራፍት ሰነድ ላይ ውይይት ተደርጎ የተጣጣመ አዋጅ እንዲወጣ

እንዲያግዝ የመሬት መጠቀሚያ ክፍያ እና ግብርና ገቢ ግብር ረቂቅ ሞዴል እንዲሆናቸውና የራሳቸውን እንዲያዘጋጁ ለክልሎች ገቢ ተቋማት እንዲያውቁት ተደርጓል።

2.6 የስነ ምግባርና ፀረ-ሙስና ክትትል ሥራዎች ማሻሻል አፈጻጸም

የሥነ-ምግባር ሞራል ዕሴቶች ስልጠና የተሰጣቸው ሠራተኞች ብዛት ለ 5,763 (ወ 2,995፣ ሴ 2,768) ሠራተኞች በዲጂታል የሀብት ምዝገባ (DARS) አሰራር፣ በመንግስት የሥራ ሰዓት አጠቃቀም፣ የስራ ላይ ስነ-ምግባር፣ በጥቆማ ምንነትና አቀራረብ፣ በሥነ-ምግባር ፅንሰ ሀሳብ እና ሞራል ዕሴቶች፣ በሥነ-ምግባር መመሪያ ቁጥር 136/2010 እና በሠራተኞች አስተዳደር ደንብ 155/2000፣ በሥነ-ምግባር ችግሮችና ሙስና፣ በአስቸኳይ ሙስና መከላከል፣ በአመራር ሰጪነት ጥበብ፣ በሚስተዋሉ የሙስና አዝማሚያዎች፣ ወዘተ ርዕሶች ዙሪያ ለአመራሮች እና ለሠራተኞች እንዲሁም ለግብር ከፋዮች የግንዛቤ ማስጨበጫ ስልጠና ተሰጥቷል።

በተለያዩ 82 ርዕሶች ማለትም በሥነ-ምግባር ፅንሰ ሀሳብ፣ በሀብት ምዝገባ አስፈላጊነት፣ በሙስና ጽንሰ ሀሳብ፣ በሙስና መገለጫዎች፣ ሙስና በሚያስከትላቸው ጉዳዮች፣ በሙስና ወንጀሎች፣ በጥቆማ አቀራረብ ወዘተ ዙሪያ የተዘጋጁ ብሮሽሮች ከ6184 በላይ ኮፒ ለአመራሮች እና ለሠራተኞች እንዲሁም ለግብር ከፋዮች እንዲሰራጩ ተደርጓል። በሙስና አስከፊነት፣ በጥቅም ግጭትና ማስወገጃ ስልቶች፣ በሞራል ዕሴቶች፣ የፀረ-ሙስና ትግል ወዘተ በሚሉ ርዕሶች የተዘጋጁ መልዕክቶች ለ 3980 ተከታዮች በቴሌቪዥን፣ በሬዲዮ እና በቴሌግራም እንዲሰራጩ ተደርጓል።

ሙስና ብልሹ አሠራርን ለመከላከል ተገልጋዮች እና ሠራተኞች ጥቆማዎችን ማቅረብ የሚችሉበትን የጥቆማ መስጫ ሳጥኖች፣ የጥቆማ ማቅረቢያ ቅጥ ቅጾች፣ የቢሮ ስልኮች፣ የቴሌግራም ገጾች፣ ኢሜይል፣ ኤሌክትሮኒክ የድምፅ አስተያየት/ጥቆማ መስጫ መሳሪያ/ሳጥን ግልፅና አመቺ በሆኑ ቦታዎች ላይ በማስቀመጥና የማስተዋወቅ ሥራ ተሰርቷል።

በበጀት ዓመቱ ሀብት ማስመዘገብ ከሚጠበቅባቸው 4744 አመራሮች እና ሠራተኞች ውስጥ 2232 (983 ወ፣ 1249 ሴ) አመራሮች እና ሠራተኞች በዲጂታል ሲስተም አማካኝነት ሀብት ምዝገባ እንዲያስመዘገቡ የይሉና ቃል ተሰጥቷቸው በማስመዘገብ ሂደት ላይ ይገኛሉ። 107 (71 ወ፣ 36 ሴ) ሠራተኞች የአገልግሎት ማቋረጥ ሀብት ማሳወቅና ምዝገባ እንዲያከናውኑ በማድረግ የክሊራንስ አገልግሎት ተሰጥቷል። የውስጥ ኦዲት ግኝቶችን በስጋት ደረጃቸውና ሊያስከትሉት በሚችሉት ጉዳት በመለየትና ቅደም ተከተል በመስጠት በትኩረት ተሰጥቶ በ 54 ግኝቶች ላይ ክትትል ተደርጓል።

በዋና መ/ቤት እና በቅርንጫፍ ጽ/ቤቶች የተለያዩ የስራ ክፍሎች በ120 የአሰራር ክፍተቶች ላይ ጥናተ ለማድረግ ታቅዶ 116 ወይም 97 በመቶ አሠራሮች ላይ የሚስተዋሉ የሀገርና የአሠራር ክፍተቶችን በዳሰሳ ጥናት በመለየት የማስተካከያ እርምጃ እንዲወሰድባቸው ለሚመለከታቸው የሥራ ክፍሎች የመፍትሄ ሀሳቦች ቀርበዋል። 2014 በጀት ዓመት በተለያዩ የስራ ክፍሎች በተካሄዱ 10 እና አዲስ በተጠኑ 35 ጥናቶች መሠረት በቀረቡ የመፍትሄ እርምጃዎች መሠረት የተወሰዱ የማስተካከያና የእርምጃ እርምጃዎችን ክትትል ተደርጓል። ያስገኛቸው ፋይዳዎችም ለመዳሰስ ተችሏል። በተቋሙ የኤሌክትሮኒክስ ታክስ ክፍያ አሰራር በተስተዋሉ ክፍተቶች ላይ የአሰራር ስርዓት የዳሰሳ ጥናት በማድረግ የማስተካከያ እርምጃ እንዲወሰድ ለሚመለከታቸው የሥራ ክፍሎች ተላልፏል።

በቀረቡ ጥቆማዎች እና በተደረጉ የክትትል ሥራዎች የተወሰዱ የዲ.ሲ.ፕ.ሲ.ን እርምጃዎች አፈጻጸምን በተመለከተ 2 (1 ወ፣ 1 ሴ) ሠራተኛ ከተቋሙ ከስራ እንድትሰናበት ተደርጓል፤ 3 (2 ወ፣ 1 ሴ) ሠራተኛ ከደረጃና ደሞዝ ዝቅ በማድረግ ተቀጥቷል፤ 5 (3 ወ፣ 2 ሴ) ሠራተኞች በደሞዝ ተቀጥተዋል፤ 9 (8 ወ፣ 1 ሴ) ሠራተኞች በዕቃ ማስጠንቀቂያ ተቀጥተዋል፤ 6 (4 ወ፣ 2 ሴ) ሠራተኞች በቃል ማስጠንቀቂያ ተቀጥተዋል፤ 6 ሠራተኞች የሥነ-ምግባር ሁኔታቸው አጠራጣሪ ሆኖ በመገኘቱ በሠራተኞች አስተዳደር ደንብ መሰረት የተጋላጭነት ስጋት ደረጃ ዝቅ ወዳሉ ክፍሎች እንዲዛወሩ የውሳኔ ሀሳብ ቀርቦ 3ቱ ተፈፃሚ ተደርጓል። እንዲሁም 6 ጉዳዮች የወንጀል ባህሪ ያላቸው በመሆኑ ወንጀል የመመርመር ስልጣን ላላቸው አካላት ተላልፈዋል።

በዋና መ/ቤት የተሸከርካሪ ስምሪትና አገልግሎት አሰጣጥ ላይ የዳሰሳ ጥናት በማድረግ የማስተካከያ እርምጃ እንደወሰድ ለስራ ክፍሉ ተላልፏል። የ 40 አዲስ ተቀጣሪዎችን የሥነ-ምግባር ሁኔታ ወደ ስራ ቦታቸው ሄዶ በማጣራት ለሚመለከተው ክፍል የማስተላለፍ ስራ ተሰርቷል።

አንድ የተጭበረበረ የሥራ ልምድ ማስረጃ በማቅረብ፣ አንድ ተወዳዳሪ ደግሞ ከመቀጠሩ በፊት አላግባብ የተቋሙን ንብረት በመገልገል በድምሩ 2 ዕጩ ተወዳዳሪዎች የቅጥር ሂደቱ እንዲቋረጥ ተደርጓል።

የአስቸኳይ ሙስና መከላከል ሥራ ክንውን በሀሰተኛ የህክምና ማስረጃ የቀረበን የደሞዝና ጥቅማጥቅም ጥያቄን በማስቆም/እንዲመክን በማድረግ ብር 44,924.00 ማዳን ተችሏል። የውሎ ገብ አበል አከፋፈል ሥርዓት ላይ የዳሰሳ ጥናት በማድረግ በጥናቱ ግኝት መሠረት የውሎ ገብ አበል ሲከፈል በማይገባ የሥራ መደብ ላይ ለተሰማሩ ሠራተኞች የተከፈል አበል ብር 13,838.00 ወደ መንግስት ካዘና እንዲመለስ ለሚመለከተው አካል የማሳወቅ ሥራ ተከናውኗል። በዕቃ ግዥ ጨረታ ላይ የተስተዋለን የአሰራር ክፍተት በጥናት በመለየት በግኝቶቹ ላይ ከሚመለከተው ኃላፊዎችና ሥራ ክፍሎች ጋር ውይይት በማድረግ ህጉን ወይም የግዥ መመሪያ ሳይከተል ተገዝተው ቅ/ጽ/ቤት ንብረት ክፍል የገቡ ንብረቶችን በመለየት ተመላሽ እንዲሆን የተደረገ ሲሆን በዚህም ምክንያት ብር 40,579.78 የሚያወጣ ንብረት ተመላሽ ተደርጓል። ሌሎች ጉዳዮች በሂደት ላይ ይገኛል።

የተለዩና የተተነተኑ ስጋቶች ብዛት በዋና መ/ቤት 12 አሰራሮች ላይ የስጋት አመላካቾች ተለይተዋል፤ የስጋት ደረጃቸውን ለመተንተን ስራዎች የተጀመሩ ሲሆን በታክስ ኦዲት አሰራር ላይ ለማከናወን የዳሰሳ ጥናት ተጀምሯል። በመካከለኛ ግ/ከ/ቅ/ጽ/ቤት 7 የሥራ ሂደቶችን በክፍተኛ የስጋት ደረጃነት ተለይተዋል። በአዳማ ቅ/ጽ/ቤት በ7 የስራ ክፍል አሰራሮች ማለትም በታክስ ኦዲት፣ በታክስ ተመላሽና አገልግሎት ኦዲት፣ በኢንቨስቲጂን ኦዲት፣ በታክስ ስሌት፣ በታክስ ቅሬታ አጣሪ ጽ/ቤት፣ በታክስ ዕዳ ክትትል እና በሪከርድ ስራ አመራር አሰራሮች ላይ የስጋት ትንተና ተከናውኖ የመከላከያ ስትራቴጂ ተዘጋጅቶ ለስጋት ባለቤቶች የማስተላለፍ ስራ ተከናውኗል።

2.7 የሴቶችና ማህበራዊ ተሳታፊነትና ተጠቃሚነት ማሻሻል አፈጻጸም

የሴት ሰራተኞችን የመፈጸም፣ የመወሰንና ተጠቃሚነታቸውን ለማሳደግ በበጀት ዓመቱ ለዋናው መ/ቤት እንዲሁም ለቅርንጫፍ ጽ/ቤቶች ለ1739 ሴት አመራሮችና ሰራተኞች በአስተሳሰብ ለውጥ፣ በራስ መተማመን፣ በመግባባት ችሎታ እና በደንበኞች አያያዝ ዙሪያ ስልጥና ለመሰጠት ታቅዶ ለ2310

ስልጠና እንዲያገኙ ተደርጓል። በሰሜን ምዕራብ ቅ/ጽ/ቤት ለሚገኙ 144 (ሴት 83 እና ወንድ 61) ወጣት ሰራተኞች በአስተሳሰብ ለውጥ፣ በደንበኞች አያያዝና የስራ ላይ ስነምግባር ስልጠና ተሰጥቷቸዋል። ዋናው መ/ቤት እና አዲስ አበባ ከሚገኙ 5 ቅ/ጽ/ቤቶች ለተውጣጡ ሴት 134 ወንድ 94 በድምሩ ለ228 ወጣቶች ለታክስ ያላቸው ሚና ከአዲስ አበባ ዩንቨርስቲ በመጡ ሙሁራን ወይይትና እና በህይወት ክህሎት ዙርያ እንዲሁም መካከለኛ ቅ/ጽ/ቤት ለሚገኙ 90 ሴት እና 80 ወንድ በድምሩ 170 ወጣት ሰራተኞች በአስተሳሰብ ለውጥና በሰሜን ብልህነት ላይ ስልጠና ተሰጥቷል። በተቋሙ ለሚገኙ 214 ሴት አመራሮች (Ethical Leadership, Decision Making, Problem Solving & Team Work) ላይ ስልጠና ተሰጥቷል።

የሁሉም የሥራ ክፍሎች የሥርዓተ ጾታ፣ የህጻናት፣ የአካል ጉዳተኞች እና ወጣቶች ጉዳዮች የዕቅዳቸው አካል አድርገው እንዲሰሩ ተደርጓል። ለዚሁም እንዲረዳ ለ30 የዋናው መ/ቤት እና በአዲስ አበባ ለሚገኙ አምስቱ ቅ/ጽ/ቤቶች የዕቅድ፣ የሰው ሀብት እና የሴቶችና ማህበራዊ ጉዳይ ቡድን ተጠሪዎች በአካል ጉዳተኛ ጉዳይ በዕቅድ አካቶ ከመስራት አኳያ የአንድ ቀን ስልጠና ተሰጥቷል። በቅጥር ወቅት የሴቶች እና አካል ጉዳተኞች ተሳታፊነትና ተጠቃሚነትን ለማረጋገጥ የሚያስችሉ ስራዎች ተከናውነዋል። በቅ/ጽ/ቤቶችም አገልግሎት ጠይቀው ለሚመጡ አካል ጉዳተኞች ቅድሚያ የሚያገኙበት ሁኔታ ተመቻችቷል።

በዋናው መ/ቤት የሚገኘው የሴቶች ፎረም አዲስ አበባ ተመርጦ ከአባላቶቹ ጋር ቀጣይ ስለሚኖራቸው ተግባርና ኃላፊነት ዙሪያ ወይይት የተደረገና በፎረም 50 ተማሪዎችን የማስተማር ስራ እየተሰራ ነው። በተቋሙ ከሌሎች አይቪ ፈንድ ድጋፍ ተደርጎላቸው የሚማሩ ህፃናት ብዛት 76 ናቸው። እንዲሁም በዋናው መ/ቤት እና የቅርንጫፍ ጽ/ቤቶች የህጻናት ማቆያ ላይ አገልግሎት የሚያገኙ ህፃናት በ9 ህጻናት ማቆያ ማዕከል ውስጥ 203 ህጻናት አገልግሎት እያገኙ ይገኛሉ።

በሀገር አቀፍ ደረጃ ለ47 ጊዜ የተከበረው አለማቀፍ የሴቶች ቀን የዋናው መ/ቤትና አዲስ አበባ ውስጥ ከሚገኙ ቅ/ጽ/ቤቶች 120 ሠራተኞች በተገኙበት አመራር ላይ ያሉ ሴቶች ልምዳቸውን በማካፈል እና በተለያዩ ዝግጅቶች በዓሉ ተከብሯል። በሀገር አቀፍ ስፖርት ከሁሉም ፌዴራል መስርያ ቤቶች ለሚደረገው ውድድር ተቋሙን በመወከል፣ በእግር ኳስ፣ በሩጫ፣ በጠረጴዛ ቴኒስ እና በቼዝ ተቋሙን በመወከል ቅደመ ዝግጅት በማድረግ ውድድሩ ላይ እየተሳተፉ ይገኛሉ። በጠረጴዛ ቴኒስ ሴት ተወዳዳሪዎች በሁለተኛነት ደረጃ ውድድሩን አጠናቀዋል። በሴቶች ሩጫ የሁለተኛነት ደረጃ አግኝተው አጠናቀዋል።

የኤች.አይ. ቪ መከላከልና ድጋፍ አፈጻጸምን አጠናክሮ በመተግበር ለ76 ሰራተኞች በአካል የስነ ልቦና የምክርና ድጋፍ አገልግሎት ተሰጥቷል። በኤድስ ፈንድ የሚረዱ 20 የተቋሙ የሰራተኛ ልጆችና ከባላ ክ/ከተማ የተቀበላቸው ተማሪዎች ያሉበት የትምህርት መረጃ፣ የጤና፣ የማህበራዊ ሁኔታ በስልክና በአካል ክትትልና ድጋፍ በማድረግ የትምህርት መረጃ ተደራጅቷል። ለ779 ሰራተኞች (ለ312 ወንድና ለ467 ሴት) በዋና መ/ቤትና በቅ/ጽ/ቤት የግንዛቤ ማስጨበጫ ተሰጥቷል፤ የምክር አገልግሎት ያገኙ ሰራተኞች በቁጥር ዕቅድ 68 ክንውን 76 ወይም 111.76 በመቶ ነው።

የተለያዩ ኃላፊነቶችን ከመወጣት አንጻር 140 በጎ ፈቃድ ሰራተኞች ደም ለግሰዋል፤ በሀገር አቀፍ ስፖርት ለሁሉም ከሁሉም ፌዴራል መስርያ ቤቶች ለሚደረገው ውድድር ተቋሙን በመወከል፤ በእግር ኳስ፣ በሩጫ፣ በጠረጴዛ ቴኒስ እና በቼዝ ተቋሙን በመወከል ቅደመ ዝግጅት በማድረግ ውድድሩ ላይ እየተሳተፉ ይገኛሉ። በጠረጴዛ ቴኒስ ሴት ተወዳዳሪዎች በሁለተኛነት ደረጃ አጠናቀዋል። በሴቶች ሩጫ የሁለተኛነት ደረጃ አግኝተው አጠናቀዋል።

2.8 የበጎ አድራጎት እና የማህበረሰብ አገልግሎት ስራዎች ማሻሻል አፈጻጸም

- ከደረጃ 1 እስከ ደረጃ 5 ድረስ ላሉ ሰራተኞች የአዲስ ዓመት በዓል ምክንያት በማድረግ ለ1,491 የተቋሙ ሠራተኞች በ3,475,521.00 ብር ተገዝቶ ለአያንዳንዳቸው የ50 ኪሎ ጤፍ ድጋፍ በተቋሙ በኩል ተደርጓል።
- ለመሰረት የበጎ አድራጎት ድርጅት ከዋናው መ/ቤት ሠራተኞች እና አመራሮች የተለገሰ ግምታቸው 18 ሺህ 535 ብር የሚያወጡ የትምህርት መሣሪያ፣ የንጽህና መጠበቂያ ቁሳቁስ እና የተለያዩ አልባሳት ዕርዳታ ተበርክቷል።
- ለዋናው መ/ቤት 95 ሠራተኞች የትምህርት መሳሪያ ዋጋ በመጨመሩ ምክንያት ሰራተኞቹ መቸገራቸውን ገልጸው እንዲቀርብላቸው በጠየቁት መሰረት 1920 ደብተሮችን ከአስመጪዎች በማምጣት በዝቅተኛ ዋጋ በማከፋፈል ተጠቃሚ እንዲሆኑ ለማድረግ ጥረት ተደርጓል።
- በኦሮሚያ ብሄራዊ ክልላዊ መንግስት ቦረና ዞንና አካባቢው በተከሰተው ድርቅ ምክንያት ለተጎዱ አካባቢዎች በማኔጅመንት ውሳኔ መሰረት የከብት መኖ ድርቆሽ ብዛት 15,000 ቦንዳ /አስር/ እና የነጭ ዱቄት ብዛት ባለ 25 ኪ.ግ 1700 በድምሩ የብር መጠን 10,940,500.00 (አስር ሚሊየን ዘጠኝ መቶ አርባ ሺህ አምስት መቶ ብር) የሚያወጣ ድጋፍ ተደርጓል።
- በኤች.አይ. ቪ ቫይረስ በደማቸው ላለ እና በቫይረሱ ምክንያት ወላጅ እና አሳዳጊያቸውን ላጡ ድጋፍ ከማድረግ አንጻር በመካከለኛ ግብር ከፋዮች ቅ/ጽ/ቤት ለ4 ሰራተኞችና ለ2 ህጻናት በድምሩ ለ6 ተረጂዎች የድጋፍና እንክብካቤ አገልግሎት ተጠቃሚ እንዲሆኑ ተደርጓል።
- በቫይረሱ ለተያዙ ድጋፍና እንክብካቤ ለሚደረግላቸው 19 ሰራተኞችና ቤተሰቦቻቸው፣ ከቦሌ ክ/ከተማ ለተቀበላቸው 8 ህጻናት በአጠቃላይ ለ27 ተረጂዎች አስራ ሁለት ወራት የተደረገ የድጋፍ ገንዘብ ክፍያ ብር 158,400.00 ሲሆን ከ12 ቅ/ጽ/ቤቶች ለተረጂዎች የተደረገ ቋሚ ድጋፍ 603,100.00 ከኤድስ ፈንድ ወጭ ሆኖ ተከፍሏል።
- በአጠቃላይ ለ83 ህጻናት እና ለ33 ሰራተኞች በድምሩ ለ116 ተረጂዎች 761,500.00 ወጪ ተደርጓል።
- ቋሚ ያልሆነ ድጋፍ በምዕራብ እና በከፍተኛ ግብር ከፋዮች ቅ/ጽ/ቤት ለተረጂዎች አዲስ ዓመት መዋያና ለተማሪዎች የት/ቤት ወጪ 30,000.00 ድጋፍ ተደርጓል። ለተረጂዎች ተጨማሪ ድጋፍና ለተማሪዎች የት/ቤት ቁሳቁስ እና አልባሳት ግዥ 126,820.00 በድምሩ 156,820.00 ወጪ ተደርጓል።
- ለ105 ሰራተኞች በአካል የስነ ልቦና የምክርና ድጋፍ አገልግሎት ተሰጥቷል።

- በኤድስ ፈንድ የሚረዱ 20 የተቋሙ የሰራተኛ ልጆችና ከቦሌ ክ/ከተማ የተቀበላቸው ተማሪዎች ያሉበት የትምህርት መረጃ፣ የጤና፣ የማህበራዊ ሁኔታ በስልክና በአካል ክትትልና ድጋፍ በማድረግ የትምህርት መረጃ ተደራጅቷል።
- ለ779 ሰራተኞች (ለ312 ወንድና ለ467 ሴት) በዋና መ/ቤትና በቅ/ጽ/ቤት በኤች አይቪ ኤድስ ዙሪያ የግንዛቤ ማስጨበጫ ተሰጥቷል።
- የሁለት ዓመታት አጠቃላይ የኤድስ ፈንድ የስራ አፈጻጸም በዋና መ/ቤት እና በመካከለኛ ቅ/ጽ/ቤት በሚገኙ ኦዲተሮች አዲት ተደርጓል።
- በበጀት ዓመቱ ለ14 ተረጂዎች የድጋፍና እንክብካቤ አገልግሎት ተጠቃሚ እንዲሆኑ ተደርጓል።
- በዋና መ/ቤት በቫይረሱ ለተያዙ ድጋፍና እንክብካቤ ለሚደረግላቸው 19 ሰራተኞችና ቤተሰቦቻቸው፣ ከቦሌ ክ/ከተማ ለተቀበላቸው 8 ህፃናት፣ በአጠቃላይ ለ27 ተረጂዎች የተደረገ የድጋፍ ገንዘብ ክፍያ ብር 209,700.00 ከኤድስ ፈንድ ወጭ ሆኖ ተከፍሏል።
- ከ12 ቅ/ጽ/ቤቶች በዓመት ውስጥ ለተረጂዎች የተደረገ ቋሚ ድጋፍ 838,300.00 በአጠቃላይ በዓመት ውስጥ ለ86 ህፃናት እና ለ33 ሰራተኞች በድምሩ ለ119 ተረጂዎች 1,048,000.00 ቋሚ ድጋፍ ወጪ ተደርጓል። ለተረጂዎች ተጨማሪ ድጋፍ፣ ለተማሪዎች የት/ቤት ቁሳቁስ፣ አልባላት ግዥ፣ ህክምና እና የበዓላት መዋያ እና ብድር 203,611.00 ቋሚ ያልሆነ ድጋፍ ወጪ ተደርጓል። ከዋና መ/ቤት ከሰራተኛ የተሰበሰበ ብር 377,841.11 እና ከ12 ቅ/ጽ/ቤቶች ከሰራተኞች ደመወዝ 1,071,644.74 በአማካይ በድምሩ 1,449,485.85 ገቢ መሰብሰቡ ክትትል ተደርጓል።
- በአመት ውስጥ ለተለያዩ ማህበራዊ ቀውሶች የተደረገ ድጋፍ ብር 40.5 ሚሊዮን ነው።
- አረንጓዴ አሻራ /ችግኝ መትከል በሁለቱም ተቋማት በጋራ 160 ሺ ችግኝ ተተክሏል።
- ለአቅመ ደካማ ቤተሰብ ተማሪዎች ድጋፍ በጋራ ሁለቱም ተቋም በወሰኑት-መሰረት ለ1000 ተማሪዎች ለመማሪያ የሚውል ቁሳቁስ ድጋፍ ተደርጓል።
- በግንቦት ወር ሁለቱ ተቋማት በቀረበው ፕሮፖዛል በገቢዎች ሚንስትር በበጀት ጥራ ገንዘብ አዲስ አበባ ላይ በ6 ሚሊዮን፣ ከአዲስ አበባ ውጪ በተመረጡ ክልሎች 6 ሚሊዮን ብር (አዲስ አበባ ላይ ለ5 አባወራ/አማወራ፣ በተመረጡ ክልሎች 5 አባወራ/አማወራ ቤት የማደስ ስራ ተከናውኗል።

ክፍል ሦስት

3 በቁልፍ የውጤት አመልካቾች (KPIs) ላይ የተመሰረተ የልማት ዕቅድ አፈጻጸም ትንተና

3.1 ቀልጣፋ፣ ዘመናዊና ተደራሽ የታክስ አስተዳደር ስርዓትን የማጎልበት ስራዎች አፈጻጸም

3.1.1 የገቢ አሰባሰብ አሰራር ልዕቀትን ለማምጣት የህግ ማዕቀፎችን እና አሰራሮችን ማሻሻል ስራዎች አፈጻጸም

➔ የአሰራር ስርዓት ማሻሻያ አፈጻጸም

በበጀት ዓመቱ የወጡ የህግ ማዕቀፎች እና የአሰራር ስርዓቶች አፈጻጸም።

- የፌዴራል የገቢ ግብር ደንብ(ማሻሻያ) ደንብ ቁጥር 520/2014፣
- ታክስ ከፋዩ ያቀረበውን የራስ ታክስ ስሌት ማስታወቂያ እንዲሻሻል ስለሚፈቀድበት ሁኔታ ለመወሰን የወጣ መመሪያ ቁጥር 144/2011 የማሻሻያ ሀሳብ በማቅረብ መመሪያው ተሸሽሏል።
- የክፍያ ስምምነት አሰጣጥ መመሪያ ቁጥር 179/2015
- የታክስ ክሊራንስ ምስክር ወረቀት አሰጣጥ መመሪያ ቁጥር 180/2015፣
- የታክስ ከፋዮች ምዝገባና ስረዛ የአሰራር ማንዋል የማሻሻልና ማንዋሉ ተግባራዊ ከተደረገበት ወዲህ የተቀረጹ ከምዝገባና ስረዛ ጋር የተያያዙ ልዩ ልዩ ሰርኩላሮች በማንዋሉ የማካተትና ውቅታዊ በማድረግ ለቅ/ጽ/ቤቶች ለመላክ ዝግጅቱ ተጠናቋል።
- የሪከርድ ስራ አመራር የአሰራር ማንዋል።
- የታክስ ውሳኔ ቅሬታ አጣሪ አሰራር ስርዓት ማንዋል ፀድቆ ለቅ/ጽ/ቤቶች ለአፈጻጸም ተላልፏል።
- የአገልግሎት አዲት ማንዋል የቅ/ጽ/ቤቶች ግብዓት ታክሎብት ለአፈጻጸም ተላልፏል።
- ኢ-ፋይል ያደረጉና ዝርዝር ሰነድ ቀርቦ የማረጋገጥ ስራ ለመስራት የሚያስችል ማንዋል የቴሌብር ማስፈጸሚያ ጋይድ ላይን ለአፈጻጸም ተላልፏል።
- በዋናው መ/ቤት የወጭና ገቢ እንዲሁም የማስታወሻዎች (Internal Memos) ስርጭት (MOR Letter Management System) አገልግሎት ላይ እንዲውል ተደርጓል።
- ከንግድ እና ቀጠናዊ ትስስር ሚኒስቴር ጋር በመሆን e-Registration ፣ e- Clearance ቢዝነስ ፍላጎት እንዲሁም የንግድ ሚኒስቴር ዋና ምዝገባ መረጃ ከሲግታስ የግብር ከፋይ መለያ ቁጥር መረጃ ጋር የማቀናጀት (Interface) ፍላጎት መጠየቅ ተዘጋጅቶና አስተያየት

ተሰጥቶበት የቴክኖሎጂ ማልማትና የማቀናጀት (Interface) የማድረግ ስራ በመከናወን ላይ ነው።

- የጉዞ ወኪሎች የሽያጭ መመዘገቢያ መሳሪያ ሲጠቀሙ ጠቅላላ የትኬት ሽያጭ በገቢ እንዲያዝና የትኬት ሽያጭ ገንዘብ የተለለፈው ከIATA የሚገኘው መረጃ መሠረት በወጪ በመያዝ አፈጻጸሙ በወጥነት ተግባራዊ እንዲሆን ስርዓት የተዘረጋ ሲሆን በጉዞ ወኪልነት ስራ የሚሰሩ ማህበራት በተዘረጋው ስርዓት መሰረት እንዲስተናገዱ ለአፈጻጸም ለቅ/ጽ/ቤቶች ተላልፏል።
- ያላስታወቁ ታክስ ከፋዮች መመዘገቢያ፣ መከታተያ እና ሪፖርት ማቅረቢያ (Tracker Tool) ተቀርጾ ስራ ላይ ውሏል።
- የአገልግሎት ኦዲት ማንዋል የቅ/ጽ/ቤቶች ግብዓት ታክሎብት ለአፈጻጸም ተላልፏል።
- የታክስ ማስታወቂያ መረጃ ማደራጃ ቡድን የስራ ሚና ለማሻሻል ዳሰሳ ጥናት በማካሄድ ከኢ.ፋ.ይ.ሊ.ንግ ጋር በተያያዘ መጣራት የሚገባቸውን አመላካች ችክ ሊስት በማዘጋጀት ተጨማሪ ስራ ስምሪት የሚሰጥ አሰራር ጸድቆ ለአፈጻጸም ለቅ/ጽ/ቤቶች ተላልፏል። የሰው ሀይል ስራ አመራርም የስራ ክፍሉ በስራ መዘርዘር እና የተፈላጊ ችሎታ ላይ ማስተካከያ እንዲደረግ ተልኳል።
- ኤክሳይዝ ታክስ የተከፈለበት ምርት ተመላሽ ሲጠየቅ የሚስተናገድበት የተዘጋጀው ረቂቅ መመሪያ ለውይይትና ግብዓት ለማሰባሰብ የቅ/ጽ/ቤቶች እና ለዳይሬክቶሬቶች ተልኳል።
- በገንዘብ ሚኒስቴር የወጣው መመሪያ ቁጥር 7/2011 እና መመሪያ ቁጥር 8/2011 ማሻሻያ የሚያስፈልጋቸውን ነጥቦች ለይቶ ለገንዘብ ሚኒስቴር ለማቅረብ የማሻሻያ ረቂቅ ተዘጋጅቶ ለውይይትና ግብዓት ለማሰባሰብ የቅ/ጽ/ቤቶች እና ለዳይሬክቶሬቶች ለመላክ ተዘጋጅቷል።
- የከፍተኛ ትምህርት የወጪ መጋራት መመሪያ ቁጥር 71/2004 ለማሻሻል ረቂቅ የተዘጋጀ ሲሆን ግብዓት ማሰባሰቢያ እየተዘጋጀ ነው።

በሌላ በኩል በዕቅድ ተይዞ ያልተከናወነው የኤክሳይዝ ታክስ የቁጥጥር ኦዲት (Control Audit) ማስፈጸሚያ ማንዋል ማዘጋጀት በIMF Expert የሚሰጠው ስልጠና አለመጠናቀቁ እና አስስመንት ማንዋል ማዘጋጀት ነው። በታክስ አስተዳደር ወጥ አሰራር እንዲኖር ለቅ/ጽ/ቤቶችና ለክልል ታክስ ባለስልጣናት የተላለፉ አሰራርና ማብራሪያ በተመለከተ በበጀት ዓመቱ የተላለፉት እንደሚከተለው ቀርበዋል።

- ከገንዘብ ሚኒስቴር ተወስነው የተላኩ የታክስ ጉዳዮች ግልጽ የአፈጻጸም ስርዓት ተመላክቶ 42 ጉዳዮች ለአፈጻጸም ለቅ/ጽ/ቤቶች ተላልፏል።
- ለግብር አወሳሰንና አሰባሰብ ለተመላሽ አፈጻጸም የሚረዱ 39 የተለያዩ የአሰራር ስርዓቶች ተዘጋጅቶ ለአፈጻጸም ለቅ/ጽ/ቤቶች ተላልፏል።
- ከቅ/ጽ/ቤቶች እና ከግብር ከፋዮች ወይም ከመ/ቤቶች 86 የማብራሪያ ጥያቄዎች ቀርቦ ከታክስ ማስታወቂያ፣ ከኤክሳይዝ ታክስ፣ ከተመላሽ እና ከገቢ ግብር እፍይታ ጋር የተያያዙ ከታክስ ህግና ከመመሪያዎች አንጻር ታይቶ ምላሽ (ማብራሪያ) ተሰጥቷል።

➔ የተከናወኑ የጥናት ሥራዎች አፈጻጸም

ቀልጣፋ፣ ዘመናዊና ተደራሽ የታክስ አስተዳደር ሥርዓትን ለመገንባት የሚያስችሉ የታክስ አስተዳደር አፈጻጸም ክፍተቶችን በመለየት ለማረምና አሰራሮችን ለማሻሻል የሚያስችሉ ከ8 ያላነሱ የሚከተሉት ጥናቶች ተካሂደዋል።

- **የታክስ ከፋዮች አገልግሎት አሰጣጥ እርካታ ዳሰሳ ጥናት፣** የጥናቱ ዓላማ በተቀመጠው በስታንዳርድ /ቻርተር/ መሰረት አገልግሎት እየተሰጠ ስለመሆኑ መፈተሽ፣ ተገልጋዮች ያላቸውን የእርካታ ደረጃ ማወቅ እና በተገልጋዮች የሚነሱ ችግሮችን በመለየት የአገልግሎት አሰጣጥ ደረጃ በማሻሻል የተገልጋዮች እርካታን ማሳደግ የሚያስችል ምክረ ሃሳብ ለማቅረብ ነው። በዚህ መሠረት ከሁሉም ቅ/ጽ/ቤቶች በናሙና ከተመረጡ ታክስ ከፋዮች መረጃዎችን በመሰብሰብ የጥናት ሰነድ የተዘጋጀ ሲሆን የዳሰሳ ጥናት ውጤቱ የሚያሳየው ለታክስ ከፋዮች አገልግሎቱን በስታንዳርድ ከመስጠት አንጻር በአማካይ አፈጻጸሙ በ2014 ከነበረበት 84.1 በመቶ በ2015 ወደ 86.1 በመቶ እና የተገልጋዮችን እርካታ ከማረጋገጥ አኳያ ደግሞ በ2014 ከነበረበት 79.5 በመቶ በ2015 ወደ 81.8 በመቶ ከፍ ያለ መሆኑን ነው።
በሌላ በኩል አገልግሎት በስታንዳርድ ከመስጠትና የተገልጋዩን እርካታ ከማሳደግ አንጻር አፈጻጸሙ እየተሻሻለ የመጣ ቢሆንም አሁንም በተለይ በታክስ ውሳኔ ቅሬታ አፈታት፣ በክሊራንስ አገልግሎት፣ በታክስ ተመላሽ አገልግሎት እና በኦዲት አገልግሎት ከአማካዩ (81.8 በመቶ) በታች እርካታ የተመዘገበባቸው በመሆኑ ተቋሙ በቀጣይ ትኩረት ሰጥቶ እነዚህን አገልግሎቶች የበለጠ ለማሻሻል የሚያስችሉ ተከታታይ እርምጃዎችን መውሰድ የሚጠበቅበት መሆኑን የዳሰሳ ጥናቱ ያመለክታል።
- **የታክስ አሰባሰብ ውጤታማነት ግምገማ ጥናት/2005-2014/፣** የዚህ ጥናት ዋና ዓላማ እንደ ሀገርና በፌዴራል ደረጃ ያለውን የታክስ አሰባሰብ ውጤታማነት በአለም አቀፍ ደረጃ ተቀባይነት ባለቸው መስፈርቶች በመገምገም ችግሮቹን መለየትና ምክረ ሃሳብ ለማቅረብ ነው። በዚህ መሠረት ጥናቱን ለማካሄድ መረጃዎች ከገንዘብ ሚኒስቴር፣ ከኢትዮጵያ ብሄራዊ ባንክ፣ ከገቢዎች ሚኒስቴር የመረጃ ቋት እና ከመረጃ መረብ የሌሎች የአፍሪካ አገሮች አፈጻጸም በመሰብሰብና በመተንተን በሀገራችን ታክስ አሰባሰብ ዙሪያ የሚታዩ ችግሮችን በመለየት በቀጣይ ችግሮችን በመፍታት አፈጻጸሙን ለማሻሻል የሚረዳ ምክረ ሃሳብ የያዘ ጥናት ሰነድ ለሚመለከተው አካል ቀርቧል።
- **የጉምሩክ የዋጋ ትመና ሥርዓት በአገር ውስጥ ታክስ አሰባሰብ ላይ ባሳደረው ተጽእኖ ዙሪያ ዳሰሳ ጥናት ማካሄድ፣** የዚህ ጥናት ዋና ዓላማ የጉምሩክ ዋጋን ከዕቃው ዋጋ በታች አሳንሰው ወይም ከዕቃው ዋጋ በላይ አስበልጠው በሚያቀርቡ አስመጪዎች/ ግብር ከፋዮች ሳቢያ በአገር ውስጥ ታክስ አሰባሰብ ላይ የሚያሳድረውን ተጽዕኖ መቃኘት ነው። በዚህ መሠረት ጥናቱ ተካሂዶ የጥናት ሰነዱ በቀጣይ አፈጻጸም ለማሻሻል እንዲረዳ ለሚኒስቴር ጽ/ቤትና ለጉምሩክ ኮሚሽን ቀርቧል።
- **የታክስ ማስታወቅ የህግ ተገዥነት ዳሰሳ ጥናት፣** የዚህ ጥናት ዋና ዓላማ የፌዴራል ታክስ ከፋዮች የታክስ ማስታወቅ የህግ ተገዥነት ያለበትን ደረጃ በመገምገም ችግሮቹን በመለየት

የመፍትሔ ሃሳብ ለማቅረብ ነው። በዚህ መሠረት የፌዴራል ታክስ ክፍያዎች የታክስ ማስታወቅ የህግ ተገዥነትን ደረጃ የሚያሳይ የጥናት ሰነድ ተዘጋጅቶ በቀጣይ የታክስ ማስታወቅና ክፍያ ህግ ተገዥነትን ለማሻሻል በግብዓት ጥቅም ላይ እንዲውል ለሚኒስቴር ጽ/ቤት፣ ለታክስ ኦፕሬሽን ዘርፍ እና ለታክስ ሥርዓት ዘርፍ የስራ ክፍሎች እንዲደረስ ተደርጓል።

- **የጉምሩክ የዋስትና ሂሳቦች አስተዳደር አፈጻጸም ግምገማ ጥናት፣** የዚህ ጥናት ዋና ዓላማ የጉምሩክ የዋስትና ሂሳቦች አስተዳደር አፈጻጸም በመገምገም የታዩ ጠንካራና ደካማ ጎኖችን በመለየት ችግሮቹ ለመፍታት የሚያስችሉ አማራጭ የመፍትሔ የውሳኔ ሃሳብ ለማቅረብ ነው። ጥናቱን ለማካሄድ መረጃዎችን ከጉምሩክ ዋናው መ/ቤት፣ ከተመረጡ የጉምሩክ ቅ/ጽ/ቤቶች፣ ከፋይናንስና ኢንሹራንስ ተቋማት በመሰብሰብና እና መረጃዎችን በመተንተን የጥናት ሰነድ በማዘጋጀት የጥናቱ ሰነዱን በቀጣይ የአፈጻጸም ክፍተትን ለማሻሻል እንዲረዳ ለጉምሩክ ኮሚሽንና ሌሎች ለሚመለከታቸው የስራ ክፍሎች ቀርቧል።

- **የደረሰኝ አጠቃቀም አስተዳደር ዳሰሳ ጥናት፣** የዚህ ጥናት ዋና ዓላማ በአጠቃላይ ደረሰኝ ከመፍቀድ ጀምሮ እስከ ማስወገድ ድረስ ያለውን አሰራር እና የሀሰተኛ ደረሰኝ ቁጥጥር ያለበትን ደረጃ በመገምገም ችግሮቹን መለየትና የመፍትሔ ሃሳብ ማመላከት ነው። በዚህም መሰረት መረጃዎች ከሁሉም ቅ/ጽ/ቤቶችና ከተመረጡ ክልሎች መረጃዎችን በመሰብሰብና በመተንተን በደረሰኝ ዙሪያ ያሉ ዋና ዋና ችግሮችን ለመፍታት የሚያስችል ምክረ ሃሳብ የያዘ የጥናት ሰነድ ተዘጋጅቶ በቀጣይ አፈጻጸም በግብዓትነት እንዲጠቀሙበት ለሚኒስቴር ጽ/ቤት፣ ለዘርፎችና ለሚመለከታቸው የስራ ክፍሎች ሁሉ እንዲደረሳቸው ተደርጓል።

- **የታክስ ሥርዓት መጣጣም ግምገማ ጥናት፣** የዚህ ጥናት ዋና ዓላማ የሀገራችን የታክስ ስርዓት በፌዴራልና በክልሎች እንዲሁም በክልሎች መካከል ከታክስ ህግና ከታክስ አስተዳደር/ከታክስ ህግ አተገባበር/ አንጻር ሥርዓቱ እየተጣጣመ ስለመሆኑ በመገምገም ችግሮቹን በመለየት ችግሮቹን ለመቅረፍ የሚያስችል ምክረ ሃሳብ ለማቅረብ ሲሆን በዚህ መሠረት መረጃዎች ከገቢዎች ሚኒስቴር እና ከክልሎች በመሰብሰብና በመተንተን በታክስ ሥርዓት መጣጣም ዙሪያ ያሉ ችግሮችን በመለየት ምክረ ሃሳብ በማካተት የጥናት ሰነዱ ተዘጋጅቶ ለሚመለከታቸው የስራ ክፍሎች እንዲደርሳቸው ተደርጓል።

- **የሎተሪ ፈቃድና ቁጥጥር ሥራዎች አደረጃጀት ጥናት፣** የዚህ ጥናት ዋና ዓላማ የፌዴራል መንግሥት አስፈጻሚ አካላትን ሥልጣንና ተግባር ለመወሰን በወጣው አዋጅ ቁጥር 1263/2014 የሎተሪ ወይም የዕድል ጨዋታ ሥራዎች ፈቃድና ቁጥጥር ሥራ ከሎተሪ አገልግሎት ሥራው ተነጥሎ ለገቢዎች ሚኒስቴር በመሰጠቱ የሎተሪ ሥራዎች ፈቃድ አሰጣጥና ቁጥጥር ሥራ ውጤታማ በሆነ መልኩ ለመምራት የሚያስችል የአደረጃጀት ምክረ ሃሳብ ለማቅረብ ነው። በዚህ መሠረት ጥናቱ ተካሂዶ የአደረጃጀት ምክረ ሃሳብ ለታክስ ሥርዓት ዘርፍ ቀርቧል።

- **የቀረጥ ማበረታቻ ሥርዓት ቁጥጥር ግምገማ ጥናት፣** የዚህ ጥናት ዋና ዓላማ በመንግስት የተሰጡ የቀረጥ ማበረታቻዎች ለታለመላቸው ዓላማ እየዋሉ ስለመሆኑ በመገምገም ችግሮቹን በመለየት የመፍትሔ ሃሳብ ለማቅረብ ነው። በዚህ መሠረት ጥናቱን ለማካሄድ መረጃዎች ከተመረጡ የጉምሩክ ቅ/ጽ/ቤቶች፣ ከጉምሩክ ዋናው መ/ቤት እና ከመብቱ ተጠቃሚዎች

በመሰብሰብና በመተንተን ረቂቅ የጥናት ሰነድ ተዘጋጅቶ ለአስተያየት የቀረበ ሲሆን የጥናት ደረጃው 95 በመቶ ላይ ደርሷል።

➔ ለፍትህ አካላት የሚቀርቡ የፍትህብሔር ጉዳዮች በመዝገብ የመርታት አቅምን ማሳደግ

የግብር ይግባኝ ክርክር አፈጻጸም:- የ2015 በጀት ዓመት አጠቃላይ ሪፖርት የግብር ይግባኝ ክርክር አፈጻጸም በተመለከተ ከ2014 በጀት ዓመት ወደ 2015 በጀት ዓመት የዞሩ መዝገቦች ብዛት 228 ሲሆኑ በ2015 በጀት ዓመት አዲስ የመጡ መዝገቦች ብዛት 375 ናቸው። በ2015 በጀት ዓመት በአጠቃላይ የግብር ይግባኝ ክርክር ላይ የነበሩ መዝገቦች ብዛት ሲታይ በግብር ይግባኝ ኮሚሽን 404 መዝገቦች፣ በከፍተኛ ፍርድ ቤት 118 መዝገቦች እና በጠቅላይ ፍርድ ቤት 60 መዝገቦች፣ በሰበር ሰሚ ችሎት 21 መዝገቦች ሲሆኑ በጠቅላላው 603 የታክስ ክርክር መዝገቦች የነበሩ ሲሆን የገንዘብ መጠን 16,980,954,589.93 ነበር።

በ2015 በጀት ዓመት አጠቃላይ እልባት የተሰጠባቸው የግብር ይግባኝ መዝገቦችን በተመለከተ በታክስ ይግባኝ ኮሚሽን 222 መዝገቦች፣ በከፍተኛ ፍርድ ቤት 71 መዝገቦች እና በጠቅላይ ፍርድ ቤት 52 መዝገቦች፣ በሰበር ሰሚ ችሎት 16 መዝገቦች ሲሆኑ በጠቅላላው 361 በክርክር እልባት ወይም ፍርድ የተሰጠባቸው ሲሆኑ አጠቃላይ የገንዘብ መጠኑ 8,385,999,842.13 ነው።

በግብር ይግባኝ ክርክር የመርታት አቅም ምጣኔ:- በ2015 በጀት ዓመት ከተወሰኑት 361 የግብር ይግባኝ ክርክር መዝገቦች ውስጥ ለሚኒስቴሩ የተወሰኑ 277 የታክስ ክርክር መዝገቦች የብር መጠን 7,392,523,883.04 ነው። ለግብር ከፋዮች ደግሞ 56 መዝገቦች የገንዘብ መጠን 540,703,166.75 ነው። ወደ ስር የተመለሱ መዝገቦች 20 ሲሆኑ የገንዘብ መጠኑ 414,189,890.81 ነው።

በ2015 በጀት ዓመት ክርክር ተደርጎ ፍርድ የተሰጠባቸው 8 መዝገቦች የአክሲዮን ትርፍ ድርሻ ጉዳይ ሲሆኑ የግብር አወሳሰኑ የህግ ስህተት ያለበት ወይም ትርፉ ለካፒታል ማሳደጊያ ተደርጎ እያለ አስፈላጊው ሰነድ ባለመቅረቡ ብቻ በባለ አክሲዮኖች ላይ ግብር የተወሰነባቸው በመሆኑ ፍርድ ቤቱ በሚኒስቴሩ ግብር ውድቅ በማድረግ ፍርድ የሰጠ ስለሆነ ወደ ቀጣይ ፍርድ ቤትም ክርክር የማይደረግበት ጉዳይ ነው። እነዚህ መዝገቦች የያዙት የገንዘብ መጠን ብር 38,582,901.53 ነው። ስለሆነም የመርታት አቅም ምጣኔ በመዝገብ ብዛት 85 በመቶ ሲሆን በገንዘብ መጠን ደግሞ 94 በመቶ ነው። ወደ ሚቀጥለው ጊዜ የዞረ መዝገብ ብዛት በዝርዝር ሲታይ በታክስ ይግባኝ ኮሚሽን 182 መዝገቦች፣ በከፍተኛ ፍርድ ቤት 47 መዝገቦች እና በጠቅላይ ፍርድ ቤት 8 መዝገቦች፣ በሰበር ሰሚ ችሎት 5 መዝገቦች ሲሆኑ በጠቅላላው 242 ሲሆኑ የገንዘብ መጠናቸው 8,594,954,747.8 ነው።

የቀጥታ ክስ ክርክር አፈጻጸም በተመለከተ:- በ2015 በጀት ዓመት በቀጥታ ክስ ክርክር ላይ የነበረ መዝገብ በተመለከተ ወደ 2015 በጀት ዓመት የዞረ መዝገብ ብዛት 51 ሲሆን የገንዘብ መጠኑ 137,607,522.00 ነው። በ2015 በጀት ዓመት አዲስ የመጣ መዝገብ ብዛት 66 ሲሆን የገንዘብ መጠን 680,307,257.29 ነው። በጠቅላላው በቀጥታ ክስ ክርክር ላይ የነበረ መዝገብ ብዛት 117 ሲሆን የገንዘብ መጠን 817,914,779.29 ነው።

በቀጥታ ክስ ክርክር የመርታት አቅምን ማሻሻል በተመለከተ:- ከተወሰኑት 55 ቀጥታ ክስ ክርክር መዝገቦች ውስጥ ለሚኒስቴሩ የተወሰኑ 37 መዝገቦች ሲሆኑ የገንዘብ መጠን ደግሞ 238,967,722.35 ነው። በሚኒስቴሩ ላይ የተወሰነ መዝገብ 15 ሲሆን የገንዘብ መጠኑ 234,315,372.90 ነው። ወደ ስር የተመለሰ መዝገብ 3 ነው የገንዘብ መጠን የለውም፤ አንድ መዝገብ ለጊዜው የተዘጋ ነው። የመርታት አቅም ምጣኔ በመዝገብ ብዛት 73 በመቶ ሲሆን በገንዘብ መጠን ደግሞ 51 በመቶ ነው። ወደ ሚቀጥለው ወር የዞረ መዝገብ ብዛት 62 ሲሆን የገንዘብ መጠኑ 344,631,684.04 ነው።

የህግ ረቂቅ፣ ምክርና አስተያየት በተመለከተ:- በ2015 በጀት ዓመት 7 ረቂቅ መመሪያዎች የተዘጋጁ ሲሆን፣ ከተዘጋጁት ረቂቅ መመሪያዎች 4 መመሪያዎች በበጀት ዓመቱ ጸድቆ ሥራ ላይ መዋል ጀምሯል። 3ቱ በሃደት ላይ ነው። እንዲሁም 7 ከባለድርሻ አካላት በቀረበው የህግ እና የመግባቢያ ስምምነት ረቂቅ ላይ የህግ አስተያየት ተሰጥቷል። በ2015 በጀት ዓመት 64 የህግ አስተያየት ማብራሪያ ተጠይቆ ለ63ቱ አስተያየትና ማብራሪያ ጥያቄዎች መልስ ተሰጥቷል። አፈጻጸሙ በመቶኛ 98.43 በመቶ ነው።

3.1.2 የታክስ መረጃ አስተዳደር ውጤታማነቱን የማረጋገጥ ስራዎች አፈጻጸም

➔ የታክስ መረጃና ሽያጭ መመዘገቢያ መሳሪያ አስተዳደር አፈጻጸም

- 4000 ከአቅራቢው ድርጅት በሰራተኛ የመጣ ሜሞሪ የመረከብ ስራ ተሰርቷል።
- 201 ከሚሞሪ ላይ መረጃ ለማስነበብ ለግብር ከፋዮች ተሰጥተዋል።
- 188 ከሚሞሪ ላይ መረጃ አስነበበው የመለሱ ግብር ከፋዮች እንደገና የመረከብ ስራ ተሰርቷል።
- በአጠቃላይ በአመቱ ከአስራ ስድስት ዘርፎች 2848 መረጃዎችን ለመሰብሰብ ታቅዶ ከ16 ዘርፎች 2848 /100%/ ከተመረጡት የገበያ ቦታዎች ተመሳሳይ የተገኘላቸው ከአራት እስከ ስድስት ናሙናዎችን ተመሳሳይ ያልተገኘውን አንድ ናሙና በአካል፣ በስልክና በዌብ የመሰብሰብ ስራ ተሰርቷል።
- የደረሰኝ ህትመት ፈቃድ ለጠየቁ 17,007 ግብር ከፋዮች ፈቃድ ተሰጥቷል።
- የደረሰኝ ማስወገድ አገልግሎት ለጠየቁ 2,487 ግብር ከፋዮች በሙሉ አገልግሎት አግኝተዋል።
- አምራች አከፋፋይ /ሽያጭ/መረጃ ከመሰብሰብ እንጻር ከ 6,655 ድርጅት ታቅዶ ከ 6,327 (95 በመቶ) ድርጅቶች የተሰበሰበ ሲሆን አፈጻጸሙን በመረጃ ለማሳየት 1,754,192 መረጃ ተሰብስቧል።
- ከግብር ከፋዮች የግዢ መረጃ በመሰብሰብ ረገድ ከ 28,863 ድርጅቶች ለመሰብሰብ ታቅዶ ከ 25,848 ድርጅቶች (89.5 በመቶ) 628,580 መረጃ ተሰብስቧል።
- ከመንግስት ባለበጀት መስሪያ ቤት ግዢ መረጃ ከመሰብሰብ እንጻር ከ344 መስሪያ ቤት ለመሰብሰብ ታቅዶ ከ292 (85 በመቶ) በመረጃ 44,026 መረጃ ተሰብስቧል።
- ከNGO ግዢ መረጃ መሰብሰብ በተመለከተ ከ 1,739 NGO የግዢ መረጃ ለመሰብሰብ ታቅዶ ከ 1,733(100%) መሰብሰብ ተችሏል።
- የሶስተኛ ወገን የግዢና ሽያጭ መረጃ በየወሩ እየሰበሰቡ ወደ መረጃ ቋት ማስገባትንና ተደራሽ ማድረግን በሚመለከት በበጀት አመቱ ውስጥ 2,416,108 መረጃ ወደ መረጃ ቋት ለማስገባት

ታቅዶ 2,414,281 (100%) በውስጥ ኢንዱስትሪዎች ማስገባት የተቻለ ሲሆን ከዚህ በተጨማሪ 5,499,942 መረጃ በመረጃ መረብ /online/ ተሰብስቧል። በድምሩ 7,914,223 የግዥና ሽያጭ መረጃ ወደ መረጃ ቋት ገብቷል።

- የመረጃ ጥራት ቁጥጥርን በተመለከተ በዋና መ/ቤት የተሰራውን ጨምሮ በ 5,579,121 መረጃዎች ላይ ለመስራት ታቅዶ 6,047,141 (108 በመቶ) ለመስራት የተቻለ ሲሆን በጥራት ቁጥጥር ወቅት ስህተት የተገኘባቸው 146,076 መረጃዎች ላይ ዕርማት/ማስተካከያ ማድረግ/ድግግሞሽ መረጃን ማጥፋት/ ስራ ተሰርቷል።
- ከኮንስትራክሽን ድርጅቶች መረጃ ከመሰብሰብ አንጻር 226 ድርጅት የኮንስትራክሽን አገልግሎት ክፍያ መረጃ የተሰበሰበ ሲሆን የ 70 ድርጅቶች ለፌደራልና ለክልል ገቢዎች መረጃው ተደራጅቶና ተተንትኖ ተሰራጭቷል።
- ከ 32 ዩኒቨርሲቲዎች የወጪ መጋራት መረጃ ተሰብስቧል።

ሰንጠረዥ 8 የውጭ ምንዛሪ ተፈቅዶ ማሽን ማስመጣት የጀመሩ አቅራቢዎች

ተ. ቁ	አቅራቢ	ያስገቡትና መለያ ኮድ ተስጥቷቸው ለገበያ የቀረቡ	ለግብር ከፋይ ተደራሽ የሆኑ (የተሸጡ)
1	ወንዶ	1,050	1,050
2	አይፖስ	1,650	1,003
3	ስኬት	810	646
4	አምባሰል	2,750	1,964
5	ሀሮን	4,406	2,111
6	ዲያን	600	597
7	ኢግልድ	545	0
8	አሜዳድ	776	450
9	ቢፍቱ አዳኛ	114	65
ድምር		12,701	7,886

- በተጨማሪ አምባሰል 1,716 ሀሮን 2,023 ማሽኖች አስገብተው ከጉምሩክ ለማውጣት በሂደት ላይ ሲሆን በአጠቃላይ 16,440 ማሽኖች ወደ ሀገር ውስጥ ገብተዋል።
- ➔ **የአገልግሎት አሰጣጥ ስራዎች አፈጻጸም**
- የቢዝነስ አመቺነትን ከመፍጠር አንጻር የተሸጡ የሽ/መ/መሳሪያዎች በሙሉ በ3 ቀናት ውስጥ መተክል ያለባቸው ሲሆን በበጀት አመቱ ከተሸጡ 5876 መሳሪያዎች ውስጥ 5739 ወይም 98 በመቶ በ3 ቀናት ሊተክሉ ችለዋል፤
- አመታዊ እድሳት ፈልገው ከገቡ 85080 ማሽኖች ውስጥ 84824 (100%) በ48 ሰዓት ውስጥ መታደስ ችለዋል፤
- የጥገና አገልግሎት ፈልገው ከገቡ 30191 ማሽኖች ውስጥ 29845 (99 በመቶ) በ48 ሰዓት ተጠግነው ወጥተዋል፤
- ➔ **ከውጭ ባለድርሻ አካላት አንጻር የተሰሩ ስራዎች**

- ከጉና ንግድ ስራዎች ወደ አምባሰል ንግድ ስራዎች በማዛወር በአፋር ክልል ተቋርጦ የነበረውን የሽያጭ መመዘገቢያ ሽያጭና አገልግሎት በቦታው በመገኘት እንዲጀመር ተደርጓል።
- አዲስ አበባ ገቢዎች ቢሮ የጠፉ ደረሰኞችን ሲስተም ላይ ስለሚመዘገቡት ሁኔታ የስራ ላይ ስልጠና የተሰጠ ሲሆን ዩዘር ኔምና የይለፍ ቃል በመስጠት ራሳቸውን ችለው ወደ ስራ እንዲገቡ ተደርጓል። የሽያጭ መመዘገቢያ መሳሪያን በሚመለከት ከሱዳን ለመጡ ልኩካን የልምድ ማካፈል ስራ ተሰርቷል።
- ኢንቨስትመንት ሌሎች ቴክኖሎጂ ውጤቶችን በሚመለከት ተሞክሮ ለመውሰድ ከኢንሳ ጋር የውጭ ጉዞ ተደርጓል።
- ከኢቲዮ ቴሌኮም ጋር የኤምቴኤም ሲም ካርድ አስተዳደርን በሚመለከት ለ4 ጊዜ ያሳሰሱ ወይይቶች ተደርገዋል።
- የሽያጭ መመዘገቢያ መሳሪያ የቴክኖሎጂ ለውጥ ጋር ተያይዞ ለሚጠናው ጥናት ከሽያጭ መመዘገቢያ መሳሪያ ሶፍትዌር አቅራቢዎች የውይይት መድረክ በማዘጋጀት ግብዓት ተሰብስቧል።

➔ የግብር ከፋዮች የታክስ ህግ ተገኝነትን ማሻሻል

የህግ ተገኝነትን ከማስፈን አንጻር በሁሉም ቅርንጫፍ ጽ/ቤቶች ጠንካራ የቁጥጥር ስራ በመስራት በበጀት አመቱ በ37509 ግብር ከፋዮች ላይ የቁጥጥር ስራ ለማካሄድ ታቅዶ በ 38214 ላይ 102 በመቶ ቁጥጥር ማድረግ ተችሏል። በተደረገው የቁጥጥር ስራም 1738 ግብር ከፋዮች ህግን ተላልፈው የተገኙ ሲሆን ከሽያጭ መመዘገቢያ መሳሪያ በተጨማሪ ቁጥጥሩ ማንዋል ደረሰኝንም ያካተተ ስለነበር ግኝት ከተገኘባቸው 1738 ግብር ከፋዮች ውስጥ 101(አንድ መቶ አንድ) ግብር ከፋዮች ማለትም የምስራቅ 37 ከአድራሻ ውጭ አሳትመው የሚጠቀሙ፣ ምዕራብ 8፣ መካከለኛ ግብር ከፋዮች 47፣ ሰሜን ምዕራብ 5፣ ኮምቦልቻ 2፣ ጅማ 1 በድምሩ 63 ግብር ከፋዮች ሳያስፈቅዱ አሳትመው የሚጠቀሙ የነበሩ ሲሆን የአዳማ 1 ግብር ከፋይ ፎርጅድ የማንዋል ደረሰኝ እያተመ የሚሸጥ ድርጅት በቁጥጥር ስር እንዲውል ተደርጎ ለሌሎች መማሪያ ይሆን ዘንድ በ ሚዲያ ጭምር ተላልፏል። በዚህም በአጠቃላይ ብር 67,354,000.00 የቅጣት ውሳኔ ተላልፎ ብር 14,436,803.16 መሰብሰቡን የቅርንጫፎች መረጃ ያሳያል።

ሰንጠረዥ 9 ከሽመመ ቁጥጥር የተጣለና የተሰበሰበ መቀጫ

ተ. ቁ	ቅርንጫፍ ጽ/ቤት	የተጣለ መቀጫ	የተሰበሰበ መቀጫ
1	ከፍተኛ	2,795,000.00	1,220,000.00
2	መካከለኛ	11,615,000.00	2,207,000.00
3	ምሥራቅ	23,604,000	5,885,227
4	ምዕራብ	8,585,000.00	563,000.00
5	ሰሜን ምዕራብ	9,050,000	2,129,578.52
6	አዳማ	1,800,000.00	445,000.00
7	ሀዋሳ	2,445,000.00	269,497.64
8	ባሕር ዳር	5,500,000.00	1,515,000.00
9	ድሬዳዋ	675,000.00	142,500.00

ተ. ቁ	ቅርንጫፍ ጽ/ቤት	የተጣለ መቀጫ	የተሰበሰበ መቀጫ
10	ኮምፖሊት	1,085,000.00	45,000.00
11	ጅማ	200,000.00	15,000.00
ድምር		67,354,000.00	14,436,803.16

- የ754 ድርጅት 870 የጠፉ ደረሰኞችን በማደራጀት በደብዳቤ ለሚመለከታቸው አካል ማለትም ለታክስ ማጭበርበር፣ ለታክስ አዲት ዳይሬክቶሬት እና ለሁሉም ቅ/ጽ/ቤቶች እንዲያውቁት ተደርጓል።
- የጠፉ፣ የተቃጠሉና የተወገዱ 1753 የሽ/መ/መሳሪያ አገልግሎት እንዳይሰጡ በመስጋት እና ተጨማሪ ሽያጭ እንዳይከናወን END Command ሰርቨር ላይ የተቀመጠ ሲሆን ከነዚህ ውስጥ 1119 ኙ ከአዲስ አበባ ገቢዎች ቢሮ በአድራሻ ያልተገኙ እና የጠፉ ማሽኖች ተብለው ሪፖርት የተደረጉ ናቸው።
- ማሽን መግዛት የሚጠበቅባቸውን ግ/ከፋዮች አዲስ ሽ/መ/መ ከማስገዛት አንጻር 2951 ታቅዶ 2877 ግ/ከፋዮችን /97.5 በመቶ ለማስገዛት/ ተችሏል።

➔ የመረጃ ማጥራት ስራዎች አፈጻጸም

በData Quality Tool 19 Parameter በ12 ወሩ 45004 ችግሮች የማስተካከል ስራዎች ተሰርተዋል። የ12 ወሩ አፈጻጸም 92 በመቶ የደረሰ ሲሆን ዝርዝር አፈጻጸሙም እንደሚከተለው ቀርቧል።

- ዘመናዊ የገቢ አወሳሰንና አሰባሰብ ስርዓት በመዘርጋት ለተገልጋዩ ፍትሃዊ፣ ቀልጣፋና ጥራት ያለው አገልግሎት መስጠት፣ ታክስ ከፋዩ ግዴታውን በፈቃደኝነት እንዲወጣ ማስቻል፣ የታክስ ማጭበርበርና ስወራን በመከላከልና በመቆጣጠር የታክስ ህጎችን ማስከበር፣ ኢኮኖሚው የሚያመነጨውን ገቢ በብቃትና በወቅቱ ለመሰብሰብ የተሟላ ጥራቱን የጠበቀና በአግባቡ የተደራጀ መረጃ አስፈላጊ እንደሆነ ይታወቃል።
- በመሆኑም በሲግታስ ስርዓት የሚገኝ የታክስ ከፋይ መረጃ በማጥራት የታክስ ከፋዩን ፋይል እንደ ዋነኛ የመረጃ ምንጭ በመጠቀም ወደ ሲግታስ ያልገቡ እንዲገቡ በማድረግ ተቋሙ የተደራጀ፣ የተሟላ፣ አስተማማኝና ጥራቱ የተጠበቀ የታክስ መረጃ እንዲኖረው እና ጥቅም ላይ እንዲውል ለማድረግ የሚያስችሉ ስራዎች በሁሉም ቅ/ጽ/ቤቶች በተደራጀ ሁኔታ ሲከናወኑ እንደነበር እና የማይናቅ ውጤት እንደመጣ ይታወቃል።
- በዚህ መሰረት በጋት ደረጃ ተለይቶ በተከናወነ የመረጃ ማጥራት ስራ ከፍተኛ የስጋት ደረጃ 96.9 በመቶ፣ መካከለኛ የስጋት ደረጃ 85 በመቶ፣ ዝቅተኛ የስጋት ደረጃ 50 በመቶ እና ስጋት ያልወጣለቸው 31 በመቶ ተፈጽሟል። ሶስት እና ከሶስት አመት በላይ ያላስታወቁ 3122 ታክስ ከፋዮች መረጃ በማጥራት ወደዘላቂ ማቆያ ለማስገባት ታቅዶ 1991 ማስገባት የተቻለ ሲሆን የቀሩት እዳ፣ ደረሰኝ፣ ካሽ ሪጀስትር፣ በአንድ የታክስ አይነት በማስታወቃቸውና በመሳሰሉ ምክንያቶች ማስገባት አልተቻለም። በፋይል ያለ መረጃን ከሲስተም ጋር ማስታረቅን በተመለከተ

35,877 ከሲ.ግታስ እንዲሰረዙ፣ 20,556 በሲ.ስተም እንዲስተካከል፣ 24,954 ወደ ሲ.ስተም የገባ፣ 14313 በፋይል ውስጥ ኖሮ በሲ.ስተም ውስጥ የሌለ መረጃ በግብር ከፋይ እንዲመጣ ተደርጎ ተስተካክሏል። በተመሳሳይ ከ250,000 በለይ unassessed declaration እንዲጠራ ተደርጓል።

- በአጠቃላይ የታክስ መረጃ ለማጥራት ሰፊ ርብርብ ቢደረግም አሁንም በመረጃ ማጥራት ዙርያ ቀሪ ያደሩ ስራዎች እና የጠሩ የታክስ መረጃዎች በቀጣይ ጥራታቸው ተጠብቆ ጥቅም ላይ የሚውሉበት ስልት መቅረጽ የያዘዋል።

ሰንጠረዥ 10 የመረጃ ማጥራት ስራዎች አፈጻጸም

ተ.ቁ	ስትራቴጂካዊ ግብ	መለኪያ	የ2014 አፈጻጸም መነሻ	የ2015 በጀት ዓመት ዒላማ	የ12 ወር ክንውን
1	የመረጃ አስተዳደር አፈጻጸምን ማሻሻል	የጠራ የግብር ከፋይ መረጃ በመቶኛ	64 በመቶ	90 በመቶ	92 በመቶ

3.1.3 የኤሌክትሮኒክ ታክስ (E-Tax) አጠቃቀምን ማሻሻል ስራዎች አፈጻጸም

➤ የኤሌክትሮኒክስ ታክስ ስርዓት አጠቃቀምን ከማሳደግ አንጻር የተሰሩ ስራዎች

በኤሌክትሮኒክስ ታክስ የሚያሳውቁ የግብር ከፋዮች ድርሻን ከማሳደግ አንጻር የኤሌክትሮኒክስ ማሳወቅ (E-Filing) አፈጻጸም ሲታይ በበጀት ዓመቱ የግብር ከፋይ የኢ-ፋይሊንግ ስልጠናን በተመለከተ 10,967 ታቅዶ 11,263 (103 በመቶ) የተሰጠ ሲሆን 8,212 ድርጅቶች የይለፍ ቃል (Password) ወስደዋል። የኢ-ፋይሊንግ ሽፋንን 82 በመቶ ለማድረስ ታቅዶ እስከ አሁን 40,842 ግብር ከፋዮች እያሳወቁ በመሆናቸው ሽፋኑን (93 በመቶ) ማድረስ ተችሏል። ከግብር ከፋዮች ቁጥር 54,314 ውስጥ 10,204 ማለትም (4,204 ፈቃድ ያላወጡ፣ 757 የመዘገያ ጥያቄ አቅርበው በሂደት ላይ ያሉ፣ 516 ንዑስ የግብር ከፋይ መለያ ቁጥር (Sub TIN) ያላቸው እና 4,724 ከ3 ዓመት በላይ ያለስታወቁ በመሆናቸው ወደ ዘላቂ ማቆያ (Archive) የገቡ በኤሌክትሮኒክስ ታክስ ማስታወቅ ሥርዓት (E-filing) ስልጠና መስጠት የማይቻል በመሆኑ) ስልጠና እንዲወስዱ የማይጠበቁ መሆኑ ተለይቷል።

ሰንጠረዥ 11 የኢ-ፋይሊንግ ስልጠና እና የይለፍ ቃል አፈጻጸም

ተ/ቁ	ቅ/ጽ/ቤት	የ12 ወራት ስልጠና			እስከ አሁን የሰለጠኑ	በዓመቱ የይለፍ ቃል የወሰዱ	እስከ አሁን የይለፍ ቃል የወሰዱና እያሳወቁ (እየተጠቀሙ) ያሉ ግብር ከፋዮች
		ዕቅድ	ክንውን	መቶኛ			
1	ከፍተኛ	43	55	128	642		641
2	መካከለኛ	4	-		3,579		3,516
3	ምሥራቅ	1,740	1,938	111	12,004	1,938	11,454
4	ምዕራብ	2,688	2,049	76	10,990	1,636	10,990
5	ሰሜን ምዕራብ	1,200	1,495	125	8,047	1,522	7,387
6	ባህርዳር	2,175	2,519	116	2,519	2553	2,378
7	ሐዋሳ	900	925		1,625	925	1,416
8	አዳማ	523	662	127	1,010	589	942
9	ጅማ	678	703	104	1,051	703	1,051
10	ድራዳዋ	367	275	75	486	275	450
11	ኮምቦልቻ	649	642	99	782	624	617

ድምር	10,967	11,263	103	42,735	10,765	40,842
-----	--------	--------	-----	--------	--------	--------

ሰንጠረዥ 12 የኢ-ፋይሊንግ አፈጻጸም

ተ.ቁ	ቅ/ጽ/ቤት	ጠቅላላ የግብር ከፋይ ቁጥር የነሃሴ ወር	አጠቃላይ ምክንያት ወደ ኢ-ፋይሊንግ መግባት ግብር ድምር	በተለያዩ ስርዓት የማይችሉ ከፋዮች	የኢ-ታክስ ሥልጠና መውሰድ የሚገባው የተጣራ ግብር ከፋይ	እስከአሁን ስልጠና የወሰዱ ግብር ከፋዮች ብዛት	ቀሪ ስልጠና መውሰድ የሚገባቸው እቅድ	እስከአሁን ወደ ስርዓቱ የገቡና እያስታወቁ ያሉ ግብር ከፋዮች ብዛት	የእስከአሁን ሽፋን በመቶኛ
1	ከፍተኛ	642	0		642	642	0	641	100
2	መካከለኛ	3877	293		3584	3579	5	3516	98
3	ምሥራቅ	14257	2069		12188	12004	184	11454	94
4	ምዕራብ	13319	2121		11198	10990	208	10990	98
5	ሰሜን/ም	10233	2162		8071	8047	24	7387	92
6	ባህርዳር	4000	1220		2780	2519	261	2378	86
7	ሐዋሳ	2249	522		1727	1625	102	1416	82
8	አዳማ	1364	238		1126	1010	116	942	84
9	ጅማ	2334	915		1419	1051	368	1051	74
10	ድሬዳዋ	658	118		540	486	54	450	83
11	ኮምቦልቻ	1381	546		835	782	53	617	74
ድምር		54,314	10,204		44,110	42,735	1,375	40,842	93

የኤሌክትሮኒክ ክፍያ (E-payment) አፈጻጸምን በተመለከተ፡- 2015 በጀት ዓመት ታክስ በማሳወቅ ከከፈሉ 27,204 ታክስ ከፋዮች 21,746 ወይም 80 በመቶ በኢ-ክፍያ ክፍለዋል። በዓመቱ በኢ-ክፍያ ለመሰብሰብ ከታየዘው ዕቅድ ብር 32.50 ቢሊዮን አንጻር ብር 75.75 ቢሊዮን በመሰብሰቡ በገንዘብ በብልጫ ብር 43.25 ቢሊዮን ተሰብስቧል። አዲስ ወደ ኢ ክፍያ ሥርዓት መግባት ያለባቸውን ታክስ ከፋዮች በተመለከተ 12,104 በዕቅድ ተይዞ 9,102 በማስገባት የዕቅዱ 75 በመቶ ተፈጽሟል። በዓመቱ በማሳወቅ ከከፈሉ 26,978 ታክስ ከፋዮች 5170 ወይም 19 በመቶ በማኑዋል መክፈላቸው ለዕቅዱ ዝቅ ማለት አስተዋጽኦ አበርክቷል።

ኢ-ክፍያ ከተጀመረ ጀምሮ ያለው አፈጻጸምን በተመለከተ፡- በኢ-ፋይሊንግ በማሳወቅ ላይ ካሉ 40,842 ታክስ ከፋዮች መካከል 23,366 በኢ-ክፍያ በመክፈል ላይ ይገኛሉ። ይህም በመቶኛ ሲታይ 57 በመቶ ነው። ለዕቅዱ ማነስ እንደ ዋና ምክንያት ተደርገው የሚወሰዱ ጉዳዮች ሁሉም ኢ-ፋይል የሚያደርጉ ታክስ ከፋዮች ከክፍያ ጋር የማይመጡ መሆኑ እና በዓመት በማሳወቅ ከሚከፍሉ ታክስ ከፋዮች 19 በመቶ ያህል በማኑዋል አሳውቀው የሚከፍሉ መሆኑ ናቸው።

ሰንጠረዥ 13 የኤሌክትሮኒክ ክፍያ (E-payment) የእስከ አሁን አፈጻጸም

ተ.ቁ	ቅ/ጽ/ቤት	የግብር ከፋይ ብዛት	እስከ አሁን የተጠቃሚ ብዛት	ሽፋን በመቶኛ	በኢ-ፋይሊንግ በማሳወቅ ላይ ያሉ ግብር ከፋዮች ብዛት	የኢ-ክፍያ ሽፋን ከኢ-ማሳወቅ አንጻር	የትራንዛክሽን ብዛት	የክፍያ መጠን
1	ከፍተኛ	642	639	99.53	641	100	39,472	87,501,095,769.00
2	መካከለኛ	3,584	3,226	90.01	3,516	92	120,134	27,503,803,228.00
3	ምሥራቅ	12,188	6,623	54.34	11,454	58	131,381	7,910,758,457.00
4	ምዕራብ	11,198	6,076	54.26	10,990	55	120,020	10,107,179,535.00
5	ሰሜን ምዕራብ	8,071	3,821	47.34	7,387	52	57,744	3,206,713,005.00

ተ.ቁ.	ቅ/ጽ/ቤት	የግብር ከፋይ ብዛት	እስከ አሁን የተጠቃሚ ብዛት	ሽፋን በመቶኛ	በኢ-ፋይሊንግ በማሳወቅ ላይ ያሉ ግብር ከፋዮች ብዛት	የኢ-ክፍያ ሽፋን ከኢ-ማሳወቅ አገገር	የትራንዛክሽን ብዛት	የክፍያ መጠን
6	ባህርዳር	2,780	1,022	36.76	2,378	43	5143	1,240,307,543.94
7	ሀዋሳ	1,727	578	33.47	1,416	41	3,464	632,830,650.00
8	መቀሌ		11	0		0	164	13,448,550.00
9	አዳማ	1,126	575	51.07	942	61	5,215	1,815,460,839.90
10	ጅማ	1,419	343	24.17	1,051	33	1,884	431,429,301.00
11	ድሬደዋ	540	143	26.48	450	32	925	845,944,531.00
12	ኮምቦልቻ	835	309	37.01	617	50	1,549	350,981,900.00
	ድምር	44,110	23,366	52.97	40,842	57	487,095	141,559,953,309.84

ሰንጠረዥ 14 የቴሌብር ኤሌክትሮኒክ ክፍያ(E-payment) አፈጻጸም

ተ.ቁ.	ቅርንጫፍ ጽ/ቤት	በቴሌ ብር የክፈሉ ግብር ከፋዮች ብዛት	የትራንዛክሽን ብዛት	የገንዘብ መጠን
1	ከፍተኛ	2	20	2,300,700,955.00
2	መካከለኛ	26	111	1,812,034.00
3	ምስራቅ	651	2,548	15,832,599.00
4	ምዕራብ	269	1,434	8,546,550.00
5	ሰሜን ምዕራብ	316	1,155	5,948,802.00
6	ባህርዳር	189	367	4,010,772.00
7	ሐዋሳ	51	100	1,407,792.00
8	መቀሌ	0	0	0
9	አዳማ	64	108	1,255,516.00
10	ጅማ	11	17	201,442.00
11	ድሬደዋ	40	73	929,622.00
12	ኮምቦልቻ	28	53	701,869.00
	ድምር	1,647	5,986	2,341,347,953.00

ይህ ካለይ የተገለጸው መረጃ የሚያሳየው በኢ-ፋይሊንግ አሳውቀው የሚከፍሉ ግብር ከፋዮችን ብቻ ነው ነገር ግን ውዝፍ ክፍያ ወደ ሥርዓቱ ቢገባ መጠኑ በቁጥርም ሆነ በገንዘብ ይጨምራል።

3.1.4 የግብር ከፋዮች አገልግሎት አሰጣጥ ውጤታማነትን ማረጋገጥ ስራዎች አፈጻጸም

➔ የታክስ ከፋዮች ምዝገባ እና አገልግሎት ስራዎች አፈጻጸም

ከብሄራዊ መታወቂያ ፕሮጀክት ጋር በጣት አሻራ የተደገፈ ግብር ከፋይ መታወቂያ ለመስጠት የሚያስችል ስራዎች በመሰራት ላይ ነው። የብሄራዊ መታወቂያ ካርድ የሚሰጥባቸው የምዝገባ ጣብያዎች አገልግሎት ላይ የሚውሉ 200 የምዝገባ መሳሪያዎቹን በየምዝገባው ጣብያ ስም on board የማድረግ ስራ በመከናወን ክልሎች መሳሪያውን እንዲረከቡ ተደርጓል። የብሄራዊ መታወቂያ ፕሮጀክት ጽ/ቤት እየተገለገለበት ያለውን Fayda System ከሲ.ግታስ ጋር ማቀናጀትና ከአንድ በላይ የግብር ከፋይ መለያ ቁጥር በግለሰቦች እንዳይያዝ Duplicator Checker Software የማከናወን ስራ በመከናወን ላይ ነው። ቢኒቫንጉል ግሙዝ፣ ሀረሬ፣ ድሬደዋ፣ ጋምቤላ ክልል ገቢ መስርያ ቤቶች FAYD NO በመጠቀም በቀን በአማካይ ለ334 ግብር ከፋዮች የግብር ከፋይ መለያ ቁጥር እየተሰጠ ነው።

የገቢዎች ሚኒስቴር የተገልጋዮች ቻርተር ሠነድ የዋናው መ/ቤት ዳይሬክቶሬቶች፣ ቅ/ጽ/ቤቶች እንዲሁም የሲቪል ሰርቪስ ኮሚሽን የሚመለከታቸው ኃላፊዎች አስተያየት እንዲሰጡበት ተደርጎ በተሰጠው አስተያየት መሠረት ማስተካከያ ከተደረገ በኋላ 3000 (ሶስት ሺህ) የቻርተር መጽሔት ታትሟል። ቻርተሩን ለሁሉም ቅ/ጽ/ቤቶች፣ በዋናው መ/ቤት ለሚገኙ የስራ ክፍሎች እና ለ21 ሚኒስትር መ/ቤቶች ለ2 ኮሚሽኖች እና 1 ለህዝብ ተወካዮች ምክር ቤት በድምሩ 864 ተሰራጭቷል። በቻርተር ስታንዳርድ የተሰጠ አገልግሎት በተመለከተ በአጠቃላይ በ12 ወር ለ1,020,439 አገልግሎት የተሰጠ ሲሆን 518,882 ከስታንዳርዱ ባነሰ፣ 484,244 በስታንዳርድ፣ 17 በላይ (በመዘግይት) አገልግሎት ተሰጥቷል። ለ73,260 ታክስ ከፋዮች የክሊራንስ አገልግሎት የተሰጠ ሲሆን በስታንዳርዱ የተሰጠ ብዛት 3,405፣ ከስታንዳርድ በታች ብዛት 38,958፣ ከስታንዳርድ በላይ የተሰጠ ብዛት 251 ናቸው።

በአመቱ 10,609 ግብር ከፋዮችን ወደ ታክስ መረቡ ለማስገባት ታቅዶ በ12 ወር 12204 ግብር ከፋዮች የተመዘገቡ ሲሆን በራስ ፈቃዳቸው አመልክተው የተሰረዙ 1072 ናቸው። አጠቃላይ የሚኒስቴር መ/ቤቱ የግብር ከፋይ ቁጥር 56,432 ደርሷል። በ12 ወር በስታንዳርድ መሰረት 3344 ለተጨማሪ እሴት ታክስ ተመዝግበዋል።

ሰንጠረዥ 15 የግብር ከፋዮች ምዝገባ አፈጻጸም

ተ. ቁ	የቅርንጫፍ ስም	ጠቅላላ ግብር ከፋይ ከባለፈው በጀት ዓመት የዞረ	በ12 ወር አዲስ የገባ	ከሌላ ቅ/ጽ/ቤት የመጣ	ከማቆያ የወጣ	ንግድ ፈቃድ ስላመጡ የተከፈተ	በመረጃ ማጥራት የተደመረ	ድምር	በበጀት ዓመቱ የተሰረዘ	ወደ ሌላ ቅ/ጽ/ቤት የዞረ	ወደ ማቆያ የገባ	በመረጃ ማጥራት የተቀነሰ	ከ3 ወር በላይ አካውንት ስላልከፈቱ የተዘጋ	ጠቅላላ
1	ክፍተኛ	643	0	2	0	0	0	645	2	1	0	0	0	642
2	መካከለኛ	3795	1	7	0	0	0	3803	32	4	14	0	0	3753
3	ምስራቅ	12097	3072	114	79	232	36	15630	401	174	329	0	469	14257
4	ምዕራብ	12664	2867	64	132	0	666	16393	199	408	713	0	1754	13319
5	ሰ/ምዕራብ	8470	2094	544	0	42	0	11150	155	106	0	145	511	10233
6	ባህርዳር	3656	1584	4	46	198	6	5494	143	3	370	5	973	4000
7	ሐዋሳ	1806	461	3	14	35	0	2319	29	13	14	0	85	2178
8	መቀሌ	2313	0	0	0	0	0	2313	0	0	0	0	0	2313
9	አዳማ	1165	276	1	10	15	0	1467	39	4	18	1	41	1364
10	ጅማ	1919	1149	14	3	46	0	3131	24	0	11	0	762	2334
11	ድራዳዋ	669	134	8	0	12	49	872	23	0	32	0	159	658
12	ኮምቦልቻ	1270	566	12	16	73	28	1965	25	3	77	1	478	1381
	ጠቅላላ	50467	12204	773	300	653	785	65182	1072	716	1578	152	5232	56432

በኢትዮጵያ ኢንቨስትመንት ኮሚሽን አንድ አለቅ (One stop) ምዝገባ መዕከል ለ133 የውጭ ባለሀብቶች ምዝገባ በማከናወን የግብር ከፋይ መለያ ቁጥር ተሰጥቷል። በርቀት የጣት አሻራ ምዝገባ (Remote Registration) ከተለያዩ ሀገራት የተላኩ 876 የዲያስፖራ ግብር ከፋዮች መረጃ አጥርቶ ወደ ሲግታስ በማስገባት የግብር ከፋይነት መለያ ቁጥር እንዲያገኙ ተደርጓል። በሲስተም መለየት ያልቻሉ 4875 የጣት አሻራ መረጃዎችን በማኑዋል የመለየት (Manual Validation) እና በስልክና ITSM የመጡ 655 ጉዳዮች ተስተናግደዋል። በተዘረጋው የአሰራር ስርዓት (Procedure Manual)

መሰረት በወሩ ተገቢው ማጣራት ተደርጎ 1578 ወደ ዘላቂ ማቆያ የገባ ሲሆን፡፡22 ታክስ ከፋዮች ከዘላቂ ማቆያ እንዲወጡ ተደርጓል።

መሰረታዊ የምዝገባ መረጃቸው ወቅታዊ የተደረገላቸው ግብር ከፋዮች 6,091 ናቸው። የግብር ከፋይ መለያ ቁጥር ወስደው ከሶስት ወር በላይ የንግድ/ኢንቨስትመንት ፈቃድ ባለማውጣታቸው 5,232 የግብር ከፋይ መለያ ቁጥር እንዲዘጋ (Suspend) ተደርጓል 23,111 ታክስ ከፋዮች የተሟላና ጥራቱን የጠበቀ የምዝገባ መረጃ እንዲኖራቸው ተደርጓል።

➔ የአገልግሎት አዲት ስራዎች አፈጻጸም

የዞረውና በ12 ወሩ ከቀረበው የአገልግሎት አዲት ጥያቄ 5,220 አንጻር ሲታይ የተቋረጠው 467 ተቀንሶ 4,753 ውስጥ የተከናወነው 4,661 (98 በመቶ) ሲሆን ሽፋኑ 98 በመቶ ለማድረስ በታቀደው መሰረት ተፈጽመዋል። ከቀረበው የአገልግሎት ጥያቄ 92 (2 በመቶ) ለቀጣይ ወር ዞሯል። ከአገልግሎት አዲት በገንዘብ በፍሬ ግብር ብር 2,153,980,916.36 ለመወሰን ታቅዶ ፍሬ ግብር ብር 2,225,758,590.61 በመወሰን የዕቅዱን 103 በመቶ ማሳካት ተችሏል። ወሳኔው ፍሬ ግብር፣ ወለድና መቀጫን ጨምሮ ብር 3,280,966,372.89 ወጤት ተገኝቷል። የአገልግሎት ስታንዳርዱ 90 በመቶ ለማድረስ ታቅዶ ሲታይ ከተወሰነው 4,661 ውስጥ 4,481 (96 በመቶ) በተቀመጠው ስታንዳርድ ጊዜ ውስጥ ሲስተናገዱ፣ 180 (4 በመቶ) ከስታንዳርዱ ጊዜ በላይ የወሰደ መሆኑ ታይቷል።

ሰንጠረዥ 16 የአገልግሎት አዲት አፈጻጸም በማህደር

ተ. ቁ	ቅርንጫፍ	ከባለፈው ዓመት የዞረ	በ12 ወር የቀረበ	ድምር	የተቋረጠ ማህደር	ቀሪ ማህደር	ክንውን	አፈጻጸም በመቶኛ	በስታንዳርዱ የተስተናገደ	ወደ ቀጣይ የዞረ
1	ከፍተኛ	0	405	405	0	405	405	100	405	0
2	መካከለኛ	7	623	630	61	569	567	99.65	514	2
3	አዳማ	1	99	100	1	99	98	98.99	97	1
4	ኮምፖዛይት	0	68	68	1	67	67	100	60	0
5	ምዕራብ	10	1134	1144	123	1021	1013	99.22	948	8
6	ድራዳዎ	0	35	35	0	35	35	100	35	0
7	ምስራቅ	112	1696	1808	350	1458	1454	99.73	1365	4
8	ጅማ	5	81	86	0	86	83	96.51	83	3
9	ሰ/ምዕራብ	10	1,019	1029		1029	1,024	99.51	964	5
10	ባህርዳር		464	464	18	446	378	84.75	378	68
11	ሐዋሳ	1	618	619		619	618	99.84	613	1
ድምር		146	6242	6388	554	5834	5742	98.42	5462	92

➔ የተመላሽ ስራዎች አፈጻጸም

የተጠቃለለ የተመላሽ አፈጻጸምን በተመለከተ በ2015 በሁሉም የታክስ ዓይነት ጠቅላላ ከቀረበው 2,941 ጥያቄ ውስጥ 87 በሙሉ ውድቅ የተደረገ፣ 304 የተቋረጠ፣ 1,887 በገንዘብ እንዲመለስ የተወሰነ፣ 533 ለዕዳ የተካካሰ በጠቅላላው 2,811 ወይም 96 በመቶ ተከናውኗል። ቀሪው 130 ጥያቄ ወደ ሚቀጥለው ጊዜ የዞረ ነው። ስታንዳርዱ የ95 በመቶ ለማድረስ ታቅዶ ሲታይ ከተከናወነው 2,811 ጥያቄ ውስጥ 2,765 ወይም 98 በመቶ በስታንዳርዱ መሰረት የተከናወነ ነው።

ሰንጠረዥ 17 የተጠቃለለ የተመላሽ አፈጻጸም

ተ.ቁ	የተመላሽ አይነት	የቀረበ የተመላሽ ጥያቄ	ክንውን	ውድቅ የተደረገ	የተቋረጠ	በገንዘብ የተመለሰ	ለዕዳ የተካከለ	ለቀጣይ የዞረ የተመላሽ ጥያቄ
1	የተጨማሪ እሴት ታክስ	1,486	1,374	43	117	1,146	68	112
2	የቅድመ ግብር	967	950	21	140	343	446	17
3	ኤክሳይዝ	5	5	0	2	3	0	0
4	በስህተት /በብልጫ	483	482	23	45	395	19	1
ድምር		2,941	2,811	87	304	1,887	533	130

ከገንዘብ አኳያ በ12 ወራት በጠቅላላ ተመላሽ የተጠየቀ ብር 10,677,259,743.23 ሲሆን ከዚህ ውስጥ በገንዘብ ተመላሽ የተደረገ ብር 5,875,857,509.12፣ ተቀባይነት ባለማገኘቱ ውድቅ የተደረገ ብር 2,469,030,185.43፣ ለሌሎች የታክስ እዳዎች የተካከለ ብር 975,314,736.54፣ እና በተለያዩ ምክንያት አገልግሎቱ የተቋረጠ ብር 992,360,318.15 ይዟል። በሌላ በኩል ጥያቄ ቀርቦበት በሂደት ላይ በቀጣይ የሚከናወን የዞረ የብር መጠን ብር 364,696,993.99 የያዘ ነው።

➡ የታክስ ውሳኔ ቅሬታ አፈታት አፈጻጸም

ከ2014 በጀት ዓመት የዞሩ 64 የግብር ከፋይ ብር 1,885,559,337.55 የያዙ ቅሬታዎች ሲሆኑ በ2015 በጀት ዓመት አዲስ የቀረቡ ብር 27,702,577,615.71 የያዙ 1816 አዲስ ቅሬታዎች የቀረቡ ሲሆን በአጠቃላይ በድምሩ ብር 29,588,136,953.26 የያዙ የ 1880 የግብር ከፋይ ቅሬታዎች ቀርበዋል። በ2015 በጀት ዓመት ውስጥ የ1828 ግብር ከፋዮች ቅሬታዎች ብር 27,606,986,129.22 የያዘ ውሳኔ ተወስኖ ለግብር ከፋይ እንዲደርስ የተደረገ ሲሆን ወደ 2016 በጀት ዓመት የዞሩ የ52 የግብር ከፋይ ቅሬታዎች ብር 1,981,150,824.04 የያዙ ሆነዋል።

ሰንጠረዥ 18 የታክስ ውሳኔ ቅሬታ አፈታት አፈጻጸም

ተ.ቁ	ቅርንጫፍ	ዓመቱ መጀመሪያ ላይ የነበሩ		በዓመቱ የተጨመሩ (አዲስ)		በወሩ የነበሩ መገንባት		ውሳኔ ያገኙ ማህደራት		ወደ ቀጣይ የዞሩ	
		በድር ጅት	በገንዘብ	በድር ጅት	በገንዘብ	በድር ጅት	በገንዘብ	በድርጅት	በገንዘብ	በድርጅት	በገንዘብ
1	ከፍተኛ	11	930,974,168.33	179	13,336,274,757.92	190	14,267,248,926.25	184	13,850,888,977.60	6	416,359,948.65
2	ምሥራቅ	11	64,507,659.53	353	2,932,946,555.67	364	2,997,454,215.20	346	2,638,596,708.25	18	358,857,506.95
3	ምዕራብ	14	44,718,613.64	166	1,402,277,556.24	180	1,446,996,169.88	178	1,421,261,782.52	2	25,734,387.36
4	መካከለኛ	6	632,577,030.01	352	5,615,528,949.81	358	6,248,105,979.82	355	5,608,738,674.81	3	639,367,305.01
5	ሰሜን/ም	1	19,874,376.66	212	1,143,225,088.42	213	1,163,099,465.08	210	1,161,972,223.01	3	1,127,242.07
6	አዳማ	2	20,003,055.48	95	615,627,910.07	97	635,630,965.55	93	620,355,369.92	4	15,275,595.63
7	ጅማ	1	2,115,876.07	33	60,884,370.79	34	63,000,246.86	33	62,361,616.53	1	638,630.33
8	ድሬዳዋ	1	2,566,031.25	53	222,061,621.02	54	224,627,652.27	53	216,206,924.46	1	8,420,727.81
9	ሐዋሳ	1	35,524,406.25	78	928,177,493.41	79	963,701,899.66	79	963,701,899.66	0	-
10	መቀሌ	4	6,637,063.81	1	372,424.36	5	7,009,488.17	5	7,009,488.17	0	-
11	ባሕር ዳር	11	48,935,227.32	215	1,011,726,217.73	226	1,060,661,445.05	217	554,842,928.76	9	505,818,516.29
12	ኮምሰልቻ	1	77,125,829.20	79	433,474,670.27	80	510,600,499.47	76	501,049,535.53	4	9,550,963.94
ድምር		64	1,885,559,337.55	1816	27,702,577,615.71	1880	29,588,136,953.26	1828	27,606,986,129.22	52	1,981,150,824.04

በአጠቃላይ የተወሰኑት 1828 ውሳኔዎች ይዘት ሲታይ፦

- የ920 ግብር ከፋይ ቅሬታዎች (50%) ከታክስ አዲት ተወስነው ቅሬታ የቀረበባቸው ሲሆኑ፤
- የ652 ግብር ከፋይ ቅሬታዎች (36%) ከአወሰሰን፣ ከካሽ ፊጅስተር፣ ቅጣት እና ሌሎችም ውሳኔ የሚሰጡ ስራ ክፍሎች ተወስነው ቅሬታ የቀረበባቸው ሲሆኑ፤

- የ139 ግብር ከፋይ ቅሬታዎች (8%) ቅሬታዎች ከኢንቨስትጂሽን ኦዲት ተወስነው ቅሬታ የቀረበባቸው ናቸው።
- የ117 ግብር ከፋይ ቅሬታዎች (6%) ቅሬታዎች ከተመላሽና ከአገልግሎት ኦዲት የሚመጡ ቅሬታዎች ናቸው።

ሰንጠረዥ 19 በ2015 በጀት ዓመት ውሳኔ ያገኙ ጉዳዮች

ተ.ቁ	ቅርንጫፍ	እስከ አሁን ውሳኔ ያገኙ ቅሬታዎች/ድርጅቶች	ውሳኔ ያገኙ ቅሬታዎች የያዟቸው ኬዞች	ለተቋም የተወሰኑ ኬዞች ብዛት	ለግብር ከፋይ የተወሰኑ ኬዞች ብዛት	በከፊል/በሙሉ የተሻሻሉ ኬዞች ብዛት
1	ከፍተኛ	184	651	478	0	173
2	ምሥራቅ	346	1047	414	189	444
3	ምዕራብ	178	515	222	20	273
4	መካከለኛ	355	735	301	134	300
5	ሰሜን/ም	210	424	231	19	174
6	አዳማ	93	245	146	58	41
7	ጅማ	33	65	30	19	16
8	ድሬዳዋ	53	106	41	23	42
9	ሐዋሳ	79	205	108	32	65
10	መቀሌ	5				
11	ባሕር ዳር	216	352	260	23	69
12	ኮምቦልቻ	76	157	104	7	46
አጠቃላይ ድምር		1828	4502	2335	524	1643

በ2015 በጀት ዓመት ውስጥ ከተወሰኑት ከ1828 የግብር ከፋይ ፋይሎች በአጠቃላይ 4502 ኬዞች የያዙ ሲሆን ከዚህ ውስጥ 2335 ኬዞች (52%) ለተቋም የተወሰኑ ሲሆን 524 ኬዞች (12%) ለግብር ከፋይ የተወሰኑ ናቸው። ሌሎች 1643 ኬዞች (36%) በድጋሚ ተጣርተው የሚሻሻሉ ሆነው ተወስነዋል። በአጠቃላይ በ 2015 በጀት ዓመት በቅ/ጽ/ቤቱ እጅ ላይ ከነበሩት 1879 ፋይሎች ውስጥ 1828 (97%) ሲወሰኑ ቀሪው 51 ፋይሎች (3%) ወደ ቀጣይ በጀት ዓመት የዞሩ ናቸው።

ሰንጠረዥ 20 በ2015 በጀት ዓመት በታክስ ኦዲት ተስተካክለው የተመለሱ ፋይሎች

ተ. ቁ	ቅ/ጽ/ቤት	ተስተካክሎ የተመለሰ ፋይል	ቅሬታ የቀረበበት የገንዘብ መጠን በብር	በቅሬታ ውሳኔ መሰረት በታክስ ኦዲት የተስተካከለ የብር መጠን	የተስተካከለ የብር መጠን
1	ከፍተኛ	12	1,372,978,883.25	667,750,478.78	705,228,404.47
2	ምሥራቅ	138	1,827,806,750.40	699,698,135.20	1,128,108,615.20
3	ምዕራብ	60	210,535,528.26	65,522,597.00	145,012,931.26
5	መካከለኛ	105	1,096,303,271.02	629,304,831.23	466,998,439.79
7	ሰሜን ምዕራብ	52	203,543,093.36	47,782,637.50	155,760,455.86
8	አዳማ	35	126,332,421.96	52,457,385.04	73,875,036.92
9	ጅማ	19	28,077,331.71	14,575,604.44	13,501,727.27
10	ድሬዳዋ	46	155,159,071.95	48,233,553.92	106,925,518.03
11	ሐዋሳ	35	903,392,992.70	880,053,494.56	23,339,498.14
12	ባሕር ዳር	49	148,563,331.57	96,632,262.73	51,931,068.84
13	ኮምቦልቻ	23	131,563,403.50	78,045,746.88	53,517,656.62
ድምር		574	6,204,256,079.68	3,280,056,727.28	2,924,199,352.40

በ2015 በጀት ዓመት በታክስ ኦዲት ተስተካክለው የተመለሱ ፋይሎችን በመለከተ የ574 ግብር ከፋዮች ውሳኔ ብር 6.2 ቢሊዮን የያዙ ቅሬታ ቀርቦባቸው በቅሬታ ውሳኔ መሰረት እንዲተስተካክሉ የተደረገ ሲሆን በታክስ

አዲት ተስተካክሎ የተወሰነ ብር 3.28 ቢሊዮን ሲሆን በልዩነቱ ብር 2.9 ቢሊዮን (47%) የጋሽበ ውሳኔ ተወስኖ እንደነበር ያሳያል።

ሰንጠረዥ 21 የክስና ጉምሩክ መረጃ፣ ማብራሪያና ምክር አገልግሎት ስራዎች አፈጻጸም

ተ.ቁ	ዝርዝር ተግባራት	መለኪያ	ዕቅድ	የቀረቡ ጥያቄዎች፣ ቅሬታዎችና ሌሎች ጉዳዮች	ክንውን	አፈጻጸም (%) ከቀረቡት አገገር	ስታገዳርድ			
							ባክ	እኩል	በበለጠ	
1	ቀርበው የተስተናገዱ የሀገር ውስጥ ታክስ መረጃ፣ ማብራሪያና ምክር አገልግሎት ጥያቄዎች ብዛት	ስልክ	6912	5192	5192		886	4257	49	
		ዕሁፍ	96	35	35			31	4	
		ኢ-ሜይል		484	484		87	397		
		በግንባር(በአካል)	288	615	615		110	505		
		በግንባር(በአካል)	816	615	615		110	505		
	ድምር	8112	6326	6326	100%	1083	5190	53		
2	ቀርበው የተስተናገዱ የጉምሩክ መረጃ፣ ማብራሪያና ምክር አገልግሎት ጥያቄዎች ብዛት	ስልክ	3456	1458	1458		787	585	86	
		ኢ-ሜይል	576	321	321		154	133	34	
		በግንባር(በአካል)	864	414	414		219	146	49	
		ድምር	4896	2193	2193	100%	1160	864	169	
3	በሀገር ውስጥ ታክስ የቀረቡ እና ምላሽ የተሰጠባቸው ቅሬታዎች ብዛት	በቁጥር	115	110	110	"	23	81	6	
		በጉምሩክ የቀረቡ እና ምላሽ የተሰጠባቸው ቅሬታዎች ብዛት	በቁጥር							
		ድምር	115	110	109		23	81	6	
4	የአጭር መልዕክት አገልግሎት (በታ/ክፋዩ የሞባይል ስልክ ቁጥሮች በኩል)	በቁጥር		519,769	519,769	100	155930	311862	51977	
5	ጅር 8 (\\10.12.0.8) ላይ የተቀመጡ ህጎችና የአሰራር ስርዓቶች	በቁጥር		98	98	100	3	73	22	
6	ዌብሳይት ላይ እንዲቀመጡ የተደረጉ ህጎችና የአሰራር ስርዓቶች እንዲሁም ቅደብ	በቁጥር		32	32	100		12	20	
7	በተቋሙ ዋና መግቢያ በሮች የተሰጡ የባለ ጉዳዮች ድጋፍና የመረጃ አቅርቦት አገልግሎት በቁጥር	በቁጥር	21,000	23,019	23,019	100	ወንድ (18202)	ሴት (18202)	በስታገዳርዱ መሰረት የተሰጠ አገልግሎት	

3.2 የግብር ከፋዮች የታክስ ህግ ተገዥነት ማሻሻል ስራዎች አፈጻጸም

3.2.1 የታክስ ማስታወቅና ክፍያ አቀራረብ ማጠናከር ስራዎች አፈጻጸም

➔ የንግድ ትርፍ ግብር ማስታወቅ አፈጻጸም

በበጀት ዓመቱ 31,002 ግብር ከፋዮች የንግድ ትርፍ ማሳወቅ ከሚጠበቅባቸው ውስጥ 26,453 ወይም 85.33 በመቶ አሳውቀዋል። በ2014 የማስታወቅ አፈጻጸም 79 በመቶ በመሆኑ በግብር ዘመኑ ማስታወቂያ አቀራረብ መሻሻል አሳይቷል። ከቀረቡት የንግድ ትርፍ ግብር ማሳወቂያዎች ውስጥ 10,717 (40.5 በመቶ) በክፍያ የቀረበ ማስታወቂያ ሲሆን የተሰበሰበ የገንዘብ መጠን ብር 54,531,499,776,378 መሆኑ፣ 4,901 (18.53 በመቶ) ኪሳራ፣ 768 (2.90 በመቶ) ተመላሽ እና 10,067 (38 በመቶ) ባዶ የያዘ የታክስ ማስታወቂያ ነው። በ2014 የቀረበው የታክስ ማስታወቂያ መካከል የክፍያ ድርሻ 44 በመቶ የነበረ በመሆኑ አፈጻጸሙ እየቀነሰ መምጣቱ በቀጣይ ትኩረት የሚሻ ጉዳይ ነው።

ከሚቀርቡ የንግድ ትርፍ ማሳወቂያዎች ውስጥ ከክፍያ ጋር የሚቀርበው ድርሻ 65 በመቶ እንዲደርስ ታቅዶ በክፍያ የቀረበው 40.5 በመቶ ስለሆነ በዓመቱ የቀረቡ የንግድ ትርፍ ግብር ማሳወቂያዎችን ትክክለኛነት የክፍያ መጠን ማስታወቃቸው የሚረጋገጥ ስራ በስፋት መሠራት እንዳለበት ማየት ተገቢ ነው። በክፍያ የሚቀርቡ የንግድ ትርፍ ማሳወቂያዎች ቁጥር እየጨመረ እንዲመጣ ቀድሞ የደረሰኝ ቁጥጥር ስራዎች እና የታክስ ከፋዩን ሰነዶች በወቅቱ ጥራት ላይ ትኩረት በማድረግ ማረጋገጥ ያስፈልጋል።

ከቀረቡ ማስታወቂያዎች ውስጥ 15,736 (59.5 በመቶ) የሚሆነው ኪሳራ፣ ተመላሽ እና ባዶ በመሆኑ የታክስ ከፋዮች ሰነድ ሲጣራ ጥራት ላይ ትኩረት ካልተደረገ ታክስ ከፋዩ እንደሚደረስበት ግንዛቤ እየወሰደ ስለሚመጣ ኪሳራ፣ ተመላሽ እና ባዶ የማሳወቅ ሁኔታዎች ልምድ እየሆኑ እንዳይቀጥሉ የተሰማሩበትን የሥራ ዘርፍ መሠረት በማድረግ ልዩ ትኩረት በመስጠት ዓመታዊ የትርፍ ኪሳራ መግለጫቸውን ማረጋገጥ ተገቢ ይሆናል።

ሰንጠረዥ 22 የንግድ ትርፍ ግብር ማስታወቅ አፈጻጸም

ተ.ቁ	ቅርንጫፍ	አጠቃላይ የግብር ከፋይ ቁጥር	ከክፍያ ጋር ያስታወቁ	ከቀረቡ የክፍያ የክፍያ አፈጻጸም በመቶኛ	የክፍያ መጠን ብር	ኪሳራ ያስታወቁ	ተመላሽ ያስታወቁ	ባዶ ያስታወቁ	ያስታወቁ (ድምር)	ያሳወቁ አፈጻጸም በመቶኛ
1	ከፍተኛ	632	458	73.40	44,027,960,760.05	27	132	4	624	98.73
2	ምሥራቅ	9244	3316	43.72	754,340,751.99	2453	0	1815	7584	82.04
3	ምዕራብ	6809	1654	30.99	1,146,819,132.81	610	183	2891	5338	78.40
4	መካከለኛ	3453	1719	61.59	5,634,222,721.00	511	353	208	2791	80.83
5	ሰሜን/ም	4393	1302	28.67	586,137,402.58	257	0	2982	4541	103.37
6	አዳማ	967	329	46.27	447,900,000.00	124	23	235	711	73.53
7	ጅማ	1018	242	38.54	100,773,265.00	94	24	268	628	61.69
8	ድራዳዋ	441	145	36.16	630,096,341.57	0	53	203	401	90.93
9	ሐዋሳ	1254	557	44.85	148,112,761.87	251	0	434	1242	99.04
10	ባሕር ዳር	2116	746	36.57	844,846,885.41	426	0	868	2040	96.41
11	ኮምቦልቻ	675	249	44.78	210,289,754.50	148		159	556	82.37
ድምር		31002	10717	40.51	54,531,499,776.78	4901	768	10067	26453	85.33

ከላይ ከቀረበው ሰንጠረዥ ለመረዳት እንደሚቻለው ከክፍያ ጋር ለማቅረብ የታቀደውን 65 በመቶ በከፍተኛ ግብር ከፋዮች ብቻ 73 በመቶ የተከናወነ ሲሆን የተቀሩት ቅ/ጽ/ቤቶች ከዕቅዱ በታች የተፈጸመ ነው። ከማስታወቅ አቀራረብ ጋር 85 በመቶ ለማድረስ ከታቀደው አንጻር ከፍተኛ፣ ሰሜን

ምዕራብ፣ ድሬዳዋ፣ ሀዋሳ እና ባህርዳር ክፍለ-ዞኖች በላይ የተከናወነ ሲሆን የተቀሩት ቅ/ጽ/ቤቶች በአቅዱ መሠረት ያልተፈጸመ በመሆኑ በቀጣይ ትኩረት የሚሻ መሆኑን ያሳያል።

➔ የተጨማሪ እሴት ታክስ ማስታወቅ አፈጻጸም

በበጀት ዓመቱ ውስጥ ከተጨማሪ እሴት ታክስ ተመዝጋቢዎች የሂሳብ ጊዜያቸው በድግግሞሽ 118,331 የተጨማሪ እሴት ታክስ ማስታወቂያዎች በየወሩ እና በየ3 ወራት እንደሚቀርቡ ይጠበቃል። ከዚህ ውስጥ 96,296 (81.38 በመቶ) የተጨማሪ እሴት ታክስ ማስታወቂያዎች ቀርበዋል። በበጀት ዓመቱ በወቅቱ ይቀርባል ተብሎ በዕቅድ ከተያዘው 85 በመቶ አኳያ ሲታይ በወቅቱ የቀረበው የተጨማሪ እሴት ታክስ ማስታወቂያ 81.38 በመቶ በመሆኑ የተጨማሪ እሴት ታክስ ከፋዮች በሂሳብ ጊዜያቸው እንዲያሳውቁ የመቀስቀስ እና የማስገንዘብ ሰፊ ስራ የሚጠይቅ መሆኑን አመለካከት ነው። በ2014 የማስታወቅ አፈጻጸሙ 80.61 በመቶ የነበረ በመሆኑ መጠነኛ ማሻሻያ አሳይቷል።

ከቀረቡት አጠቃላይ የተጨማሪ እሴት ታክስ ማስታወቂያዎች ውስጥ 37,842 (39.3 በመቶ) በክፍያ የቀረበ የታክስ ማስተወደድ ሲሆን የተሰበሰበ የገንዘብ መጠን ብር 56,658,807,150.09 ሲሆን፣ 38,084 (39.55 በመቶ) ተመላሽ እና 20,370 (21.15 በመቶ) ባዶ ናቸው። በ2014 ከክፍያ ጋር የቀረበው ድርሻ 37.2 በመቶ የነበረ በመሆኑ ማሻሻያ ታይቷል።

በክፍያ የሚቀርቡ የተጨማሪ እሴት ታክስ ማስታወቂያዎች 41 በመቶ ለማድረስ ከታቀደው አኳያ 39.3 በመቶ በመሆኑ ለቀጣይ ዓመት ትኩረት የሚፈልግ ይሆናል። በተለይ በየሩብ ዓመቱ የተጨማሪ እሴት ታክስ የሚያሳውቁ ታክስ ከፋዮች በቁጥር በርካታ በመሆኑ እስከሚቀጥለው የማሳወቂያ ጊዜ የቀረቡ ማሳወቂያዎችን ታክስ ከፋዩ ሰነድ እንዲያቀርብ በማድረግ ማረጋገጥ ተመላሽ የሚያሳውቁትን በዘርፍ በመለየት ስቶክ በአካል ጅክ እስከማድረግ ያለውን ስራ መስራት ይጠይቃል።

በተለይ አሁን ላይ እየተተገበረ ያለው የኢ-ማስታወቅ ስራ ታክስ ከፋዩ ታክስ በሚያሳውቁበት ወቅት ሰነድ ስለማያቀርብ በወቅቱ ማረጋገጥ ስለማይቻል ካሳወቀ በኋላ ሰነድ እንዲያቀርብ በማድረግ የማረጋገጥ ስራን በተላለፈ የስራ ስምሪት መሰረት እየለዩ መስራት ያስፈልጋል።

ሰንጠረዥ 23 የተጨማሪ እሴት ታክስ ማስታወቅ አፈጻጸም

ተ.ቁ	ቅርንጫፍ	መቅረብ ያለባቸው ማሳወቂያዎች ብዛት	በክፍያ የቀረቡ ማስታወቂያዎች ብዛት	አፈጻጸም በመቶኛ	የክፍያ መጠን ቡብር	በተመላሽ የቀረቡ ማስታወቂያዎች ብዛት	በባዶ የቀረቡ ማስታወቂያዎች ብዛት	ጠቅላላ የቀረቡ ማስታወቂያዎች ብዛት	የቀረቡ ማስታወቂያዎች አፈጻጸም በመቶኛ
1	ከፍተኛ	7,704	4,284	56.70	34,277,837,817.98	2,941	329	7,554	98.05
2	ምሥራቅ	28,300	7,412	38.10	3,049,896,051.11	8,753	3,308	19,473	68.81
3	ምዕራብ	23,212	6,170	35.00	2,462,973,867.32	4,085	7,359	17,614	75.88
4	መካከለኛ	21,616	8,485	44.90	9,418,254,864.25	9,804	612	18,901	87.44
5	ሰሜን ምዕራብ	16,865	5,778	36.90	1,419,696,292.00	7,688	2,176	15,642	92.75
6	አዳማ	3,873	1,394	45.00	1,293,000,000.00	877	830	3,101	80.07
7	ጅማ	3,606	589	20.80	118,549,022.00	461	1,776	2,826	78.37
8	ድሬዳዋ	1,323	507	40.30	1,496,069,708.88	439	312	1,258	95.09
9	ሐዋሳ	4,633	1,164	29.30	533,213,267.39	1,068	1,745	3,977	85.84
10	ባሕር ዳር	4,782	1,365	33.80	2,125,404,469.05	1,470	1,203	4,038	84.44

ተ.ቁ	ቅርንጫፍ	መቅረብ ያለባቸው ማሳወቂያዎች ብዛት	በክፍያ የቀረቡ ማስታወቂያዎች ብዛት	አፈጻጸም በመቶኛ	የክፍያ መጠን በብር	በተመሳሳይ የቀረቡ ማስታወቂያዎች ብዛት	በባዶ የቀረቡ ማስታወቂያዎች ብዛት	ጠቅላላ የቀረቡ ማስታወቂያዎች ብዛት	የቀረቡ ማስታወቂያዎች አፈጻጸም በመቶኛ
11	ኮምፕሌክስ	2,417	694	36.30	463,911,790.11	498	720	1,912	79.11
	ድምር	118,331	37,842	39.30	56,658,807,150.09	38,084	20,370	96,296	81.38

ከላይ ከሠንጠረዥ ማየት እንደሚቻለው በማስታወቂያ አቀራረብ በቅ/ጽ/ቤት ደረጃ ያየነው እንደሆነ ጠቅላላ መቅረብ ከሚጠበቅባቸው 85 በመቶ የተጨማሪ እሴት ታክስ ማስታወቂያዎች አኳያ ከፍተኛ፣ መካከለኛ፣ ድሬዳዎ፣ ሀዋሳ እና ሰሜን ምዕራብ ከዕቅዱ በላይና በዕቅዱ መሠረት ሲሆን ቀሪዎቹ ቅ/ጽ/ቤቶች በትኩረት ሊሰሩ ይገባል። ከክፍያ ጋር የቀረቡ የታክስ ማስታወቂያዎችም 41 በመቶ ከማድረስ አኳያ የከፍተኛ ፣ መካከለኛ እና አዳማ የተሻለ አፈጻጸም ሲታይ ቀሪዎቹ ቅ/ጽ/ቤቶች ከዕቅዱ በታች ስለሆኑ በቀጣይ በጀት ዓመት የሚቀርቡ የታክስ ማስታወቂያዎች ላይ ትኩረት አድርጎ መስራት ያስፈልጋል። በክፍያ የቀረቡትንም ትክክለኛነት ማረጋገጥ ትኩረት ሊደረግበት ይገባል።

➔ የኤክሳይዝ ታክስ አፈጻጸምን በተመለከተ

የኤክሳይዝ ታክስ ፈቃድ አሰጣጥ፣ ቁጥጥርና መስክ ስራ አፈጻጸምን በተመለከተ፦ እስከ አሁን ፈቃድ የተሰጣቸው 627 ቢሆኑም በአዋጅ ቁጥር 1287/2015 መሠረት ነጻ በመደረጋቸው ፈቃዳቸው ያልተሰፈዙ ቴሌቭዥን መገጣጠም 30 ድርጅቶችና ኤሌክትሮኒክስ 10 ድርጅቶች በጠቅላላ 40 ድርጅቶች ፈቃዳቸው በቀጣይ የሚሰፈዙ ይሆናል።

በመስክ ምልከታ (Inspection) የኤክሳይዝ ታክስ ተመዝጋቢ ድርጅቶች ላይ 100% ለመድረስ በየቅ/ጽ/ቤቱ ካላቸው በየወሩ ድርጅቶች ላይ ቁጥጥር መደረጉን ታቅዶ እንደ ተቋም ካለው 627 ታክስ ከፋይ አንጻር ፈቃድ ለመውሰድ የጠየቁትን ጨምሮ 1233 ለመጎብኘት ታቅዶ 1235 ድርጅቶች የመስክ ምልከታ የተደረገ በመሆኑ አፈጻጸሙ 100% ያሳያል። በ8 ቅ/ጽ/ቤቶች በክትትል በ61 ታክስ ከፋዮች ላይ የተገኘ ግኝት የኤክሳይዝ ታክስ እንዲወሰን ለስሌት ስራ ክፍል የተላለፈ መሆኑ የመስክ ስራው በልዩነት ታክስ ሊወሰንባቸው የሚገቡ ታክስ ከፋዮች ለመለየት የሚረዳ በመሆኑ ተጠናክሮ መቀጠል ይኖርበታል።

የኤክሳይዝ ታክስ ፈቃድ አሰጣጥ

ሰንጠረዥ 24 የኤክሳይዝ ታክስ ፈቃድ አሰጣጥ

ተ.ቁ	ቅርንጫፍ	በ2014 ዓ.ም የኤክሳይዝ ታክስ ፈቃድ የወሰዱ	መስፈርት ባለማሟላታቸው ፈቃድ ያልወሰዱ ለ2015 ዓ.ም የዞረ	ከሐምሌ 1/2014 እስከ ሰኔ 30/2015 ዓ.ም ፈቃድ ለማግኘት የመመዘገቢያ ማመልከቻ የወሰዱ	በ2015 ዓ.ም ፈቃድ መውሰድ ያለባቸው ድምር	ከሐምሌ 1/2014 እስከ ሰኔ 30/2015 ዓ.ም ፈቃድ የተሰጣቸው ብዛት	አጠቃላይ የኤክሳይዝ ታክስ ፈቃድ የወሰዱ ብዛት	መስፈርቱ ባለማሟላቱ ፈቃድ ያልወሰዱ ለሐምሌ /2015 የዞረ
1	ከፍተኛ	53	5	0	5	5	58	0
2	መካከለኛ	124	5	0	5	4	127	2
3	ሰ/ምዕራብ	152	5	22	27	27	178	1
4	ምዕራብ	83	11	18	34	29	112	5
5	ምስራቅ	39	1	17	18	18	57	0
6	ባህር ዳር	12	0	7	7	7	21	0

ተ.ቁ	ቅርንጫፍ	በ2014 ዓ.ም የኤክሳይዝ ታክስ ፈቃድ የወሰዱ	መስፈርት ባለመሟላታቸው ፈቃድ ያልወሰዱ ለ2015 ዓ.ም የዞረ	ከሐምሌ 1/2014 እስከ ሰኔ 2015 ዓ.ም ፈቃድ ለማግኘት ለሚመዘገቡ የማመልከቻ ፎርም የወሰዱ	በ2015 ዓ.ም ፈቃድ መውሰድ ያለባቸው ድምር	ከሐምሌ 1/2014 እስከ ሰኔ 30/2015 ዓም ፈቃድ የተሰጣቸው ብዛት	አጠቃላይ የኤክሳይዝ ታክስ ፈቃድ የወሰዱ ብዛት	መስፈርቱ ባለመሟላቱ ፈቃድ ያልወሰዱ ለሐምሌ /2015 የዞረ
7	አዳማ	21	0	1	1	1	22	0
8	ሀዋሳ	26	-1	-1	-1	-1	25	0
9	ኮምቦልቻ	10	0	4	4	4	14	0
10	ድሬዳዋ	8	0	1	1	1	9	0
11	ጅማ	3	0	1	1	1	4	0
	ድምር	531	26	70	102	96	627	8

የኤክሳይዝ ታክስ የመስክ ምልክታና ቁጥጥር ስራዎች

ሰንጠረዥ 25 የኤክሳይዝ ታክስ ለፈቃድ አሰጣጥ ወይም ለክትትል የተካሄደ መስክ ስራ

ተ.ቁ	ቅርንጫፍ	አጠቃላይ የኤክሳይዝ ታክስ ፈቃድ የወሰዱ ብዛት	በ2015 በ12 ወራት ክትትልና ጉብኝት የተደረገባቸው ብዛት በድግግሞሽ			በክትትል ለታክስ ሰንጠረዥ ላይ የተገኘ ግኝት ለታክስ ሰንጠረዥ ላይ የተገኘ ግኝት ለታክስ ሰንጠረዥ ላይ የተገኘ ግኝት
			ዕቅድ	ክንውን	አፈጻጸም በመቶ	
1	መካከለኛ	127	156	207	100	13
2	ሰሜን ምዕራብ	178	166	165	99	17
3	ምዕራብ	112	82	76	96	10
4	ክፍተኛ	58	378	378	100	10
5	ምስራቅ	57	84	84	100	2
6	ሀዋሳ	25	75	75	100	2
7	አዳማ	22	65	68	100	5
8	ባህር ዳር	21	101	71	71	0
9	ድሬዳዋ	9	47	36	91	0
10	ኮምቦልቻ	15	79	75	95	2
11	ጅማ	3	0	0	0	0
	ጠቅላላ ድምር	627	1233	1235	100	61

የኤክሳይዝ ታክስ ማስታወቅ አፈጻጸም

በበጀት ዓመቱ 7,143 የኤክሳይዝ ታክስ ማስታወቂያ እንደሚቀርቡ የሚጠበቅ ሲሆን 6,854 (95.95 በመቶ) ማስታወቂያዎች ቀርበዋል። የታክስ ማስታወቅ አቀራረብ 95 በመቶ ለማድረስ ከታቀደው አንጻር በእቅዱ መሠረት መፈጸሙን ማየት ይቻላል። በ2014 የማስታወቅ አፈጻጸሙ 92.11 በመቶ የነበረ በመሆኑ እየተሻሻለ የመጣ መሆኑን ያሳያል።

ከቀረቡት ማስታወቂያዎች ውስጥ በክፍያ 4510(66 በመቶ) ወይም በገንዘብ ብር 24,426,265,833.93 ሲሆን፣ 2314 (33.76 በመቶ) ባዶ እና 30 (0.44 በመቶ) ተመላሽ አሳውቀዋል። ይህም ከአጠቃላይ በ12 ወራት ከክፍያ ጋር መቅረብ ካለባቸው 70 በመቶ አንጻር ከክፍያ ጋር መቅረብ ያለባቸው የታክስ ማስታወቂያዎች አኳያ ትኩረት የሚሻ መሆኑን ማየት ይቻላል። በ2014 የክፍያ ድርሻ 68 በመቶ የነበረ እና በዚህ በጀት ዓመት የቀነሰ በመሆኑ ምክንያት ለይቶ የመስክ ስራ ትኩረት የሚሻ መሆኑን ማየት ይቻላል። 95 በመቶ እንዲያስታውቁ

ከሚጠበቀው አንጻር 95.95 በመቶ የተሻለ ቢሆንም የኤክሳይዝ ታክስ የመስክና የቁጥጥር ሥራው መጠናከር ይኖርበታል።

ሰንጠረዥ 26 የኤክሳይዝ ታክስ ማስታወቅ አፈጻጸም

ተ.ቁ.	ቅርንጫፍ	መቅረብ ያለባቸው ማሳወቂያዎች ብዛት	በክፍያ የቀረቡ ማስታወቂያዎች ብዛት	አፈጻጸም በመቶ	የክፍያ መጠን ብር	በተመሳሽ የቀረቡ ማስታወቂያዎች ብዛት	በባዶ የቀረቡ ማስታወቂያዎች ብዛት	ጠቅላላ የቀረቡ ማስታወቂያዎች ብዛት	የቀረቡ ማስታወቂያዎች አፈጻጸም በመቶ
1	ከፍተኛ	631	542	85.90	17,974,859,591.02	16	73	631	100.00
2	ምሥራቅ	672	299	48.23	901,966,973.04		321	620	92.26
3	ምዕራብ	1132	674	65.37	124,941,608.58		357	1031	91.08
4	መካከለኛ	1517	1076	71.26	656,344,888.89	2	432	1510	99.54
5	ሰሜን/ም	2136	1345	64.32	337,334,905.00		746	2091	97.89
6	አዳማ	245	107	48.64	115,131,239.21	0	113	220	89.80
7	ጅማ	42	14	37.84	780,149.35		23	37	88.10
8	ድሬዳዋ	108	80	78.43	411,911,718.74		22	102	94.44
9	ሐዋሳ	291	190	68.84	443,630,021.79	8	78	276	94.85
10	ባሕር ዳር	219	114	58.76	3,402,622,635.68	4	76	194	88.58
11	ኮምቦልቻ	150	69	48.59	56,742,102.63		73	142	94.6
ድምር		7,143	4,510	65.80	24,426,265,833.93	30	2,314	6,854	95.95

ከላይ ከሠንጠረዥ ለማየት እንደሚቻለው ከክፍያ ጋር ለማቅረብ የታቀደውን 70 በመቶ በከፍተኛ፣ መካከለኛ እና ድሬዳዋ ቅ/ጽ/ቤቶች በእቅዱ መሠረት የተከናወነ ሲሆን የተቀሩት ቅ/ጽ/ቤቶች ከዕቅድ በታች የተፈጸመ ነው። ከማስታወቅ አቀራረብ ጋር 95 በመቶ ለማድረስ ከታቀደው አንጻር አዳማ፣ ጅማ እና ባህር ዳር ከእቅዱ በታች የተከናወነ ሲሆን የተቀሩት ቅ/ጽ/ቤቶች በእቅዱ መሠረትና በላይ የተፈጸመ በመሆኑ በ3ቱ ቅ/ጽ/ቤቶች በቀጣይ ትኩረት የሚሻ መሆኑን ያሳያል።

➔ የተርን አቨር ታክስ ማስታወቅ አፈጻጸም

በበጀት ዓመቱ ከሚጠበቀው 76,523 የተርን አቨር ታክስ ማስታወቂያ ውስጥ 62,625 (82 በመቶ) ማስታወቂያ የቀረበ በመሆኑ ከዕቅዱ 80 በመቶ አንጻር የተሻለ መሆኑን፣ በ2014 የማስታወቅ አፈጻጸሙ 76.66 በመቶ የነበረ በመሆኑ የተሻለ ለውጥ መታየቱን ማየት ይቻላል።

ከዚህ ውስጥ 13,008 (21 በመቶ) በክፍያ ከቀረበ የታክስ ማስታወቂያ ብር 102,352,604.96 መሰብሰቡን ያሳያል። በታክስ ዓይነቱ ባዶ የቀረበው የታክስ ማስታወቂያ 49,617 (79 በመቶ) የያዘ በመሆኑ በጣም በርካታ በመሆናቸው ልዩ ትኩረት ሰጥቶ መስራት ያስፈልጋል። በ2014 የክፍያ ድርሻ 22.27 በመቶ የነበረና አሁን የቀነሰ በመሆኑ ትኩረት የሚሻ ሲሆን ከዓመት ዓመት የክፍያ ድርሻ ብዙ ለውጥ የማይታይበት ስለሆነ ታክሱ ሚጠበቅባቸው ታክስ ከፋዮች የዘርፍ ሁኔታ በዘርዘር ማየት ይፈልጋል።

በታክስ አይነቱ ያለውን ችግር ለመቅረፍ ከታክስ ስርዓት ዘርፍ ጋር በጋራ መስራቱ እንደተጠበቀ ሆኖ፣ የታክስ ከፋዮችን ዓመታዊ ተርን አብሮ መረጃ ማጥራት እና ለተጨማሪ እሴት ታክስ የሚያስመዘግባቸው ከሆነ ወደ ስርዓቱ እንዲገቡ ማድረግ ያስፈልጋል። በዚህ ደረጃ ዜሮ አሳዋቂ ቁጥር በርካታ ስለሆነ ፋይላቸው ከ3ኛ ወገን መረጃ ጋር መገናኘብና ማስተካከያ በወቅቱ መስራት ያስፈልጋል። ሚናቸው ቀላል ባለመሆኑ እንደሌሎች ታክሶች ሁሉ በትኩረት ሊሰራበት ይገባል።

ስንጠረዥ 27 የተርንአብር ታክስ ማስታወቂያ አፈጻጸም

ተ.ቁ	ቅርንጫፍ	ማሳወቂያ ያለባቸው በታክስ ማስታወቂያ ብዛት	በክፍያ የቀረቡ ማስታወቂያዎች ብዛት	አፈጻጸም በመቶኛ	በባዶ የቀረቡ ማስታወቂያዎች ብዛት	ጠቅላላ የቀረቡ ማስታወቂያዎች ብዛት	የቀረቡ ማስታወቂያዎች አፈጻጸም በመቶኛ
1	ምሥራቅ	21,636	2,929	19	12,619	15,548	72
2	ምዕራብ	10,817	2,335	23	7,846	10,181	94
3	መካከለኛ	142	59	52	54	113	80
4	ሰሜን/ም	16,428	2,643	19	11,540	14,183	86
5	አዳማ	1,517	458	36	830	1,288	85
6	ጅማ	1,380	195	18	894	1,089	79
7	ድራዳዋ	1,812	245	17	1,218	1,463	81
8	ሐዋሳ	5,243	768	17	3,676	4,444	85
9	ባሕር ዳር	13,814	2,651	23	9,036	11,687	85
10	ኮምቦልቻ	3,734	725	28	1,904	2,629	70
ድምር		76,523	13,008	21	49,617	62,625	82

ከላይ ከሠንጠረዥ ለማየት እንደሚቻለው ከክፍያ ጋር ለማቅረብ የታቀደውን 25 በመቶ መካከለኛ፣ አዳማ እና ኮምቦልቻ ቅ/ጽ/ቤቶች በእቅዱ መሠረት የተከናወነ ሲሆን የተቀሩት ቅ/ጽ/ቤቶች ከዕቅዱ በታች የተፈጸመ ነው። ከማስታወቂያ አቀራረብ ጋር 80 በመቶ ለማድረስ ከታቀደው አንጻር ምስራቅ፣ ጅማ እና ኮምቦልቻ ከእቅዱ በታች የተከናወነ ሲሆን የተቀሩት ቅ/ጽ/ቤቶች በእቅዱ መሠረትና በላይ የተፈጸመ በመሆኑ በ3ቱ ቅ/ጽ/ቤቶች በቀጣይ ትኩረት የሚሻ መሆኑን ያሳያል።

➡ የታክስ ስሌት ስራዎች አፈጻጸም

በታክስ ከፋዮች ከቀረቡት የታክስ ማስታወቂያዎች ትክክለኛነት በማረጋገጥ፣ በኢ.ፋ.ይ.ል አስታውቀው ያልከፈሉትን በመለየት፣ ዘገይተው የሚያስታውቁትን ወለድና መቀጫ በመጨመር ስሌት በመስራት እንዲሁም ክፍያ ሲኖር ማስታወቂያ ሲገባቸው ያላስታወቁትን የታክስ ዓይነት (ዲቪደንድ፣ ቴክኒካል ሰርቪስ፣ ሪቨርስ ታክስ ወዘተ) ለይቶ የደስክ ኦዲት ስራዎች በታክስ ስሌት ስራ ክፍል ውሳኔ የሚወጣቸው ስራዎች ናቸው። በበጀት ዓመቱ ብር 32.72 ቢ.ሊ.ዮን የታክስ ስሌት ለመስራት በዕቅድ ከተያዘው ውስጥ የኤክሳይዝ ታክስ ቁጥጥር ኦዲት (Control Audit) በIMF ድጋፍ 50 ፋብሪካዎች በመስራት 6.8 ቢ.ሊ.ዮን ከፍተኛ ግብር ከፋዮች ላይ ለመስራት ታቅዶ ከእቅድና ዝግጅት ጋር በተያያዘ የስራ ላይ ስልጠና የተሰጠ ቢሆንም ለኦዲት የሚያስፈልጉ መረጃዎች የማጠናከር ስራ ስልጠና ባለመስጠቱ አልተሰራም። በመሆኑም በመደበኛው የስሌት እቅድ ብር 25,873,512,823.49 ውስጥ ብር 31,099,457,390.43 የዕቅዱ 120.20 በመቶ ተወስኗል። ውጤቱም የኤክሳይዝ ቁጥጥር ኦዲት የተያዘውን የሚያካክስ አፈጻጸም መሆኑ አበረታች ነው። በ2014 ብር 25.17 ቢ.ሊ.ዮን ከተወሰነው ጋር ሲነጻጸር የ23 በመቶ ጭማሪ ያለው መሆኑን ማየት ይቻላል።

ሰንጠረዥ 28 የ2015 በጀት ዓመት አጠቃላይ የሰሌት ስራዎች አፈጻጸም እና በልዩነት የተገኘ የገንዘብ መጠን

ተ.ቁ	ቅርንጫፍ	ሰሌት ሳይሰራለት የዘረ ማስታወቂያ ብዛት	በበጀት ዓመቱ ለሰሌት የቀረቡ ማስታወቂያዎች ብዛት	ጠቅላላ ለሰሌት የቀረቡ ማስታወቂያዎች ብዛት	አሰሰመንት የተሰራላቸው ማስታወቂያዎች ብዛት	ልዩነት የተገኘባቸው ማስታወቂያ ብዛት	ልዩነት የተገኘባቸው በማስታወቂያዎች ብዛት			አጠቃላይ በሰሌት የተወሰነ በገንዘብ			ሰሌት ሳይሰራላቸው ወደ ሚቶጥለው ወር የዘረ
							ዕቅድ	ክንፈን	በመቶ ኛ	ዕቅድ	ክንፈን	በመቶ ኛ	
1	ከፍተኛ	0	41,305	41,305	41,255	2,520	1,860	2,520	135	10,900,000,000.00	12,597,036,632.83	115.57	50
2	ምሥራቅ	0	146,430	146,430	137,047	39,557	28,236	39,557	140	3,916,649,830.58	4,080,861,745.66	104.19	0
3	ምዕራብ	0	110,065	110,065	95,509	18,848	13,608	18,848	139	1,456,870,000.00	2,348,852,382.07	161.23	0
4	መካከለኛ	0	15,856	15,856	15,227	12,712	13,297	12,712	96	6,478,023,690.00	7,616,543,908.32	117.58	0
5	ሰሜን/ም	0	79,010	79,010	79,010	13,713	14,082	13,713	97	1,309,000,000.00	1,515,509,919.70	116.00	0
6	አዳማ	0	11,675	11,675	11,675	1,546	1,401	1,546	110	136,744,158.00	216,447,695.40	158.29	0
7	ጅማ	573	7787	8,360	8,360	1211	975	1211	124	138,265,144.90	151,263,918.59	109.40	0
8	ድሬዳዋ	28	3,761	3,789	3,764	484	920	484	53	227,000,000.01	394,266,828.50	173.69	25
9	ሐዋሳ	67	14,105	14,172	14,172	935	3,000	935	31	208,600,000.00	329,136,725.13	157.78	0
10	ባሕር ዳር	0	30,419	30,419	30,419	2,881	2,916	2,881	99	1,000,000,000.00	1,654,969,296.72	165.50	0
11	ኮምቦልቻ	0	12,528	12,528	12,528	1,724	1,724	1,724	100	102,360,000.00	194,568,337.51	190.08	0
	ድምር	668	472941	473609	473534	96,131	82,019	96,131	117	25,873,512,823.49	31,099,457,390.43	120.20	75

➤ የስሌት ወሳኔዎች ዝርዝር ምልክታ

ዘግይተው በቀረቡ የታክስ ማስታወቂያዎች ላይ (Late Filing Assessment) ብር 8,454,211,825.05 የተወሰነ ወሳኔ መኖሩ ያሳስታወቁ ታክስ ከፋዮች ወቅታዊ ክትትል ወሳኝ መሆኑን እና ብር 11,902,446,730.66 በማሳወቂያ ጊዜ ኢ-ፋይል አድርገው ክፍያ ያልከፈሉት ላይ በተሰራ ስሌት (E-filed but not Paid) የሚያሳይ በመሆኑ በህጉ በተቀመጠው ጊዜ ክፍያ ባለመፈጸም የታክሱ የመክፈያ ጊዜው እንዲዘገይ የሚያደርጉ በመሆኑ በተከታታይ በዚህ አግባብ የሚፈጽሙትን ለይቶ መከታተልና ማስተካከል ያስፈልጋል። ብር 10,303,982,181.56 ሌሎች በዴስክ አዲት የተሰራ የታክስ ስሌት (Other Desk Tax Assessment) መኖሩ ማህደራቱን በየጊዜው በመፈተሽ ሊጣራ እንደሚገባ የሚያመለክት ነው።

ሰንጠረዥ 29 ዘግይተው በቀረቡ የታክስ ማስታወቂያዎች ላይ የተሰራ ስሌት እና የተወሰነ ገቢ

ተ.ቁ.	ቅ/ጽ/ቤት	ዕቅድ ጠቅላላ ታክስ	የተወሰነ የታክስ ወሳኔ ገንዘብ				
			ክንውን				
			ፍራ ታክስ	ወለድ	መቀጫ	ድምር	በመቶኛ
1	ከፍተኛ	256,879,701.00	473,043,463.60	19,335,135.28	35,330,366.17	527,708,965.05	205.43
2	ምሥራቅ	2,554,460,875.87	1,581,947,076.23	279,273,486.36	49,860,104.26	1,911,080,666.92	74.81
3	ምዕራብ	836,333,333.33	1,088,101,019.61	181,461,511.85	110,724,304.52	1,380,286,835.98	185.49
4	መካከለኛ	1,539,570,670.00	1,643,470,485.82	253,428,888.61	202,639,885.68	2,099,539,260.11	136.37
5	ሰሜን/ም	927,985,244.40	807,305,500.59	40,996,205.21	206,846,577.05	1,055,148,282.85	107.81
6	አዳማ	44,667,305.49	41,534,697.28	6,790,282.00	22,377,385.45	70,702,364.73	158.29
7	ጅማ	125,338,537.67	74,018,087.35	2,618,983.49	23,371,915.07	100,008,985.91	79.79
8	ድሬዳዋ	75,666,666.64	38,512,422.86	33,249,661.08	44,647,708.03	116,409,791.97	153.85
9	ሐዋሳ	99,360,000.00	110,653,861.08	8,322,008.73	47,914,663.59	166,890,533.40	167.97
10	ባሕር ዳር	600,000,000.00	842,010,688.17	15,166,897.48	108,692,646.92	965,870,232.57	160.98
11	ኮምቦልቻ	65,395,000.00	34,036,682.01	3,981,179.73	22,548,043.82	60,565,905.56	92.62
ድምር		7,125,657,334.41	6,734,633,984.60	844,624,239.82	874,953,600.56	8,454,211,825.05	118.64

ሰንጠረዥ 30 በማሳወቂያ ጊዜ ኢ-ፋይል አድርገው ክፍያ ያልከፈሉት ላይ የተሰራ ስሌት

ተ.ቁ.	ቅ/ጽ/ቤት	የተወሰነ የታክስ ወሳኔ በገንዘብ					
		ዕቅድ ጠቅላላ ታክስ	ክንውን				
			ፍራ ታክስ	ወለድ	መቀጫ	ድምር	በመቶኛ
1	ከፍተኛ	5,321,560,149.50	5,146,350,860.88	323,999,358.71	540,734,106.57	6,011,084,326.15	112.96
2	ምሥራቅ	661,988,299.23	751,179,441.10	122,513,157.69	38,307,955.56	912,000,554.28	137.77
3	ምዕራብ	126,333,333.33	205,751,367.98	55,899,258.72	27,629,905.47	289,280,532.17	228.98
4	መካከለኛ	3,747,588,850.00	3,017,133,107.01	226,745,842.14	265,050,605.18	3,508,929,554.34	93.63
5	ሰሜን/ም	197,188,255.60	153,295,016.56	8,790,907.97	62,073,981.20	224,159,905.73	113.68
6	አዳማ	73,570,315.36	78,041,698.07	1,971,718.59	36,438,543.28	116,451,959.94	158.29
7	ጅማ	3,056,058.28	17,250,652.66	247,561.55	2,047,618.39	19,545,832.60	639.58
8	ድሬዳዋ	75,666,666.65	68,559,740.70	1,452,153.08	6,567,743.56	76,579,637.34	101.21
9	ሐዋሳ	99,360,000.00	76,256,658.48	1,069,596.95	15,139,949.16	92,466,204.59	93.06
10	ባሕር ዳር	250,000,000.00	574,782,937.02	5,502,778.71	38,818,982.08	619,104,697.81	247.64
11	ኮምቦልቻ	21,885,000.00	30,386,092.42	942,346.94	1,515,086.35	32,843,525.71	150.07
ድምር		10,578,196,927.96	10,118,987,572.88	749,134,681.05	1,034,324,476.80	11,902,446,730.66	112.52

ሰንጠረዥ 31 ሌሎች በደስክ የተሰራ የታክስ ስሌት

ተ.ቁ.	ቅ/ጽ/ቤት	የተወሰነ የታክስ ውሳኔ በገንዘብ					
		ዕቅድ ጠቅላላ ታክስ	ክንውን				
			ፍሬ ታክስ	ወለድ	መቀጫ	ድምር	በመቶኛ
1	ከፍተኛ	5,321,560,149.50	4,020,954,338.22	617,594,348.29	1,419,694,655.11	6,058,243,341.63	113.84
2	ምሥራቅ	719,903,861.52	943,984,349.18	254,659,880.46	59,136,293.41	1,257,780,523.13	174.72
3	ምዕራብ	142,333,333.33	161,929,111.87	47,108,718.11	31,428,321.38	240,466,151.36	113.35
4	መካከለኛ	1,190,864,170.00	1,120,916,534.56	432,725,311.26	454,433,248.06	2,008,075,093.88	168.62
5	ሰሜን/ም	183,826,500.00	165,223,260.64	21,380,548.68	49,600,390.87	236,204,200.19	128.49
6	አዳማ	18,506,537.14	14,989,750.87	9,959,454.57	4,344,165.28	29,293,370.72	158.29
7	ጅማ	9,870,548.95	22,830,148.93	3,196,212.58	5,682,738.57	31,709,100.08	321.25
8	ድራዳዋ	75,666,666.72	79,623,163.31	56,236,202.91	65,418,033.01	201,277,399.23	266.01
9	ሐዋሳ	9,880,000.00	42,771,790.20	10,644,542.46	16,363,396.10	69,779,728.76	706.27
10	ባሕር ዳር	150,000,000.00	37,701,233.36	6,812,780.48	25,480,352.50	69,994,366.34	46.66
11	ኮምቦልቻ	15,080,000.00	44,001,907.71	18,988,218.51	38,168,780.02	101,158,906.24	670.82
ድምር		7,837,491,767.16	6,654,925,588.84	1,479,306,218.31	2,169,750,374.31	10,303,982,181.56	179.44

የታክስ አዲት ስራ ዋና ዓላማው የታክስ ከፋዮችን የህግ ተገኝነት ደረጃ ለማረጋገጥ አዲት የሚያደርግ በመሆኑ የተሻለ ገቢ ከመሰብሰብ አኳያ የታክስ ስሌት ስራ ትልቅ ቦታ የሚሰጠው ነው። በበጀት ዓመቱም ከታክስ ዕዳ አሰባሰብ አንጻር የተሻለ ድርሻ የነበረው መሆኑን ማየት ተችሏል። ስለሆነም በቀጣይ በጀት ዓመት ዘርፎችን በመለየት እና የታክስ ስሌት ስራ ጥራት ላይ ትኩረት በማድረግ የበጀት ዓመቱን ዕቅድ ለማሳካት ከወዲሁ ጥረት ማድረግ ይጠይቃል። እንደ ተቋም ታክስ ከፋዮች አዲት የሚደረጉበት ጊዜ እያጠረ በመጣ ቁጥር ከላይ ከተገለጸው የአዲት ዓላማ በተጨማሪ ተጨማሪ ገቢ የማግኘት ዕድሉ ዝቅተኛ በመሆኑ ገቢ የመሰብሰብ ከፍተኛው ኃላፊነት ታክስ ስሌት ላይ ስለሚያርፍ በዚያው ልክ መዘጋጀትና ወደ ስራ መግባት ያስፈልጋል።

ሰንጠረዥ 32 መረጃ ወደ ሲስተም መመዝገብ (Data capturing) እና የመረጃ ጥራት ቁጥጥር

ተ.ቁ.	ቅርንጫፍ	በበጀት ዓመት ያስታወቁ ግብዓቶች			ወደ ሲስተም ሳይገባ የዘረ	አጠቃላይ ወደ ሲስተም መግባት ያለበት ድምር	ወደ ሲስተም የገቡ ብዛት	ተራ ወደ ሲስተም ያልገቡ	የጥራት ቁጥጥር መደረግ ያለባቸው ማስታወሪያዎች ብዛት		አፈጻጸም በመቶኛ
		ኢ-ታክስ	ማንኛል	ድምር					ዕቅድ	ክንውን	
1	ከፍተኛ	33,171	1,411	34,582	0	1,411	1,411	0			
2	ምሥራቅ	163,699	2,392	166,091	0	2,392	2,392	0	2,395	2,395	100
3	ምዕራብ	163,632	9,356	172,988	0	9,356	9,356	0	9,800	8,597	88
4	መካከለኛ	127,631	2,635	130,266	0	2,635	2,504	131	2,521	2,459	98
5	ሰሜን ምዕራብ	115,619	4,579	120,198	0	4,579	4,579	0	117,792	117,792	100
6	አዳማ	8,455	2,916	11,371	104	3,020	2,976	44	11,675	11,675	100
7	ጅማ	4,124	4,057	8,181	0	4,057	3,612	445	5,346	5,692	106
8	ድራዳዋ	3,751	901	4,652	0	901	901	0	1,175	2,060	175
9	ሐዋሳ	11,623	3,227	14,850	89	3,316	3,316	0	14,939	14,896	100
10	ባሕር ዳር	14,007	14,706	28,713	0	14,706	14,706	0	2,832	2,832	100
11	ኮምቦልቻ	3,839	5,030	8,869	0	5,030	5,030	0	4,025	4,025	100
ድምር		649,551	51,210	700,761	193	51,403	50,783	620	172,500	172,423	100

➔ ያላሳወቁ ግብር ከፋዮችን ክትትል አፈጻጸም

የንግድ ትርፍ ግብር ያላስታወቁ ግብር ከፋዮች ክትትል ስራዎች አፈጻጸም

በ12 ወሩ 11,095 ያላስታወቁ ግብር ከፋዮች ላይ ክትትል በማድረግ ግብራቸውን እንዲያሳውቁ ለማድረግ በዕቅድ ከተያዘው ውስጥ 8,983 ግብር ከፋዮች (6,010 ያስታወቁ፣ 2,586 ክትትሉ የተቋረጠ እና 387 በግምት የተወሰነ) በመሆኑ 80.96 በመቶ አፈጻጸም ላይ ይገኛል። በ12 ወሩ የግምት ታክስ ስሌት ለመስራት በዕቅድ ከተያዘው 465 ግብር ከፋዮች ውስጥ ለ 387 ግብር ከፋዮች ስሌት የተሰራ ሲሆን ይህም 84.30 በመቶ አፈጻጸም ላይ ይገኛል። በብር 478.73 ሚሊዮን ታቅዶ ብር 288.64 ሚሊዮን የተወሰነ ሲሆን ይህም የዕቅዱን 60.29 በመቶ ነው። ከአለፈው ዓመት የዞረውን ጨምሮ ሳይከናወን ወደ ቀጣይ ወር የተሸጋገረ ያላሳወቁ ግብር ከፋዮች ቁጥር 2,112 ነው።

የተጨማሪ እሴት ታክስ ያላስታወቁ ግብር ከፋዮች ክትትል አፈጻጸም

በ12 ወሩ 16,052 ያላስታወቁ ግብር ከፋዮች ላይ ክትትል በማድረግ ግብራቸውን እንዲያሳውቁ ለማድረግ በዕቅድ ከተያዘው ውስጥ 13,630 ግብር ከፋዮች (11054 ያሳወቁ፣ 2349 ክትትላቸው የተቋረጠ እና 227 በግምት የተወሰነ) ሲሆን 84.91 በመቶ አፈጻጸም ላይ ይገኛል። በ12 ወሩ የግምት ታክስ ስሌት ለመስራት በዕቅድ ከተያዘው 295 ግብር ከፋዮች ውስጥ ለ227 ግብር ከፋዮች ስሌት የተሰራ ሲሆን ይህም 73.56 በመቶ አፈጻጸም ላይ ይገኛል። በብር 494.69 ሚሊዮን ታቅዶ ብር 369.78 ሚሊዮን የተወሰነ ሲሆን ይህም የዕቅዱን 71.92 በመቶ ነው። ከአለፈው ዓመት የዞረውን ጨምሮ ሳይከናወን ወደ ቀጣይ ወር የተሸጋገረ ያላሳወቁ ግብር ከፋዮች ቁጥር 2,422 ነው።

የተርን ኦቨር ታክስ ያላስታወቁ ግብር ከፋዮች ክትትል አፈጻጸም

በ12 ወሩ 10,621 ያላስታወቁ ግብር ከፋዮች ላይ ክትትል በማድረግ ግብራቸውን እንዲያሳውቁ ለማድረግ በዕቅድ ከተያዘው ውስጥ 9,192 ግብር ከፋዮች (8076 ያሳወቁ፣ 1092 በክትትል የተቋረጠ እና 24 በግምት የተወሰነ) ሲሆን 86.55 በመቶ አፈጻጸም ላይ ይገኛል። ከአለፈው ዓመት የዞረውን ጨምሮ ሳይከናወን ወደ ቀጣይ ወር የተሸጋገረ ያላሳወቁ ግብር ከፋዮች ቁጥር 1,429 ነው።

የኢክሳይዝ ታክስ ያላስታወቁ ግብር ከፋዮች ክትትል አፈጻጸም

በ12 ወሩ 507 ያላስታወቁ ግብር ከፋዮች ላይ ክትትል በማድረግ ግብራቸውን እንዲያሳውቁ ለማድረግ በዕቅድ ከተያዘው ውስጥ 468 ግብር ከፋዮች (374 ያሳወቁ፣ 93 በክትትል የተቋረጠ እና 1 በግምት የተወሰነ) ሲሆን ይህም 92.31 በመቶ አፈጻጸም ላይ ይገኛል። ከአለፈው ዓመት የዞረውን ጨምሮ ሳይከናወን ወደ ቀጣይ ወር የተሸጋገረ ያላሳወቁ ግብር ከፋዮች ቁጥር 39 ነው። በአጠቃላይ በሁሉም የታክስ ዓይነቶች ግብር ያላስታወቁትን ክትትል በማድረግ 32,273 ግብር ከፋዮች (25514 ያሳወቁ፣ 6120 ክትትሉ የተቋረጠ እና 639 በግምት የተወሰነ) በመሆኑ 38,275 ታቅዶ 84.32 በመቶ ተፈጽሟል።

3.2.2 የታክስ ከፋዮች ትምህርት፣ የኢንተለጀንስ ክትትል እና የኦዲት ስራዎችን ማጠናከር ስራዎች አፈጻጸም

➔ የታክስ ከፋዮች ትምህርት ስራዎች አፈጻጸም

- የታክስና ጉምሩክ ክብብ እና የጥያቄና መልስ ውድድርን የአሰራር ስርዓት እንዲሁም የማስተማሪያ ማኑዋል ከጉምሩክ ኮሚሽን ጋር በጋራ ተዘጋጅቶ በከፍተኛ አመራሩ ፀድቆ ወደ ስራ ገብተዋል። በዚህ መሰረት ከኮሚሽኑ ጋር በመቀናጀት 9 ክላስተሮችን በማደራጀት በ180 የመንግስትና የግል 2ኛ ደረጃ ትምህርት ቤቶች ላይ ለተማሪዎችና ለአብቂ መምህራን የግንዛቤ ማስጨበጫ ስልጠና በመስጠት 3 ዙር የጥያቄና መልስ ውድድር በማካሄድ አሸናፊዎችን በመለየት በአገር አቀፍ ደረጃ የአሸናፊዎች አሸናፊ ውድድር ለማካሄድ ተችሏል።
- የታክስ የርቀት ትምህርት እና በሶሻል ሚዲያ የአሰራር ሥርዓት ሰነዶች በዘርፍ ሚኒስቴር ዴኤታ ተፈርመው ለአፈጻጸም ወደ ቅርንጫፎች የተላኩ ሲሆን የኢለርኒንግ የአሰራር ሥርዓት በሚቀጥለው ዓመት አጋማሽ ላይ ተግባራዊ ይደረጋል። ይህም በታክስ ትምህርት ተደራሽነት ላይ ከፍተኛ ለውጥ ሊያመጣ የሚችል አቅም ይፈጥራል።
- በቀጥተኛ እና ቀጥተኛ ያልሆኑ ታክሶች ላይ የተዘጋጁ ሁለት መጽሐፎችን በ20,000 ኮፒ በማሳተም እየተሰራጨ ይገኛል። የታክስ አስተዳደሩን መጽሀፍ ለማሳተም ዝግጅቱ ተጠናቋል።
- በሀገር አቀፍ ደረጃ ለመጀመሪያ ጊዜ በታክስ ህጎች ላይ የተዘጋጀውን የሞጁላር ሥልጠና ለ90 ሰዓታት ያህል ተከታትለው ለአጠናቀቁ 1,441 ግብር ከፋዮች የምረቃ ስነ-ስርዓት በማካሄድ ሰርተፍኬት ተሰጥቷል። በተጨማሪም በ2015 ዓ.ም በጀት አመት ለሁለተኛ ጊዜ በቀጥተኛ ታክስ፣ ቀጥተኛ ባልሆኑ ታክሶች እና በታክስ አስተዳደሩ ላይ በአጠቃላይ በ13ቱ ሞጁሎች ላይ 3635 ግብር ከፋዮች ለ90 ሰዓታት ያህል የተሠጠውን ስልጠና አጠናቀው ለምረቃ ተዘጋጅተዋል።
- ለ12,932 ሰልጣኞች የሥጋት ሥራ አመራርን እና ፍላጎትን መሰረት ያደረገ የአንድ ጊዜ ስልጠና ለመስጠት ታቅዶ ለ13,237 ሰልጣኞች መስጠት ተችሏል። አፈጻጸሙም የአቅዱን 102 በመቶ ነው።
- የተለያዩ ማብራሪያዎችን ፈልገው ለመጡ ግብር ከፋዮች በአካልና በስልክ ለ29,525 ያህል ግብር ከፋዮች ማብራሪያ ለመስጠት ተችሏል አፈጻጸሙም 100% ነው።
- በኢሜይል፣ በፌስቡክ፣ በቴሌግራም እንዲሁም በዩቲዩብ የግብር ከፋዮችን ግንዛቤ ለማሳደግ የሚረዱ መልዕክቶችን የማስተላለፍ ስራ ተሰርቷል። በዚህም መሠረት የቴሌግራም ግሩፕ አባል 30,888 ፣ፌስቡክ ተከታይ 12,011 እና ዩቲዩብ ሰብስብራይብ ያደረጉ 6,611 ሆነዋል።
- 129 የታክስ ህግና ስነ-ስርዓትን ለማሰልጠን የተዘጋጁ ቪዲዮዎችንና ኦዲዮዎችን በዩቲዩብ ላይ ለመጫን ታቅዶ 170 ቪዲዮዎችን ማለትም የዕቅዱን 131.8 በመቶ ለማናወን ተችሏል።

- በ25 መድረኮች በታክስ ጉዳዮች ላይ ለታክስ ከፋዮች እያዋዙ ትምህርት ለመስጠት ታቅዶ በ19 መድረኮች ላይ ማካሄድ ተችሏል። አፈፃፀሙም የእቅዱን 76 በመቶ ነው። አፈጻጸሙ ዝቅ ያለበት ምክንያት ወጪ ቆጣቢ የበጀት አጠቃቀም አስፈላጊ ሆኖ በመገኘቱ ነው።
- በ560 የቲቪ እና የራዲዮ ፕሮግራሞች የታክስ ትምህርትን በአማርኛ፣ በኦሮምኛ እና በሶማሊኛ ቋንቋዎች ለማስተላለፍ ታቅዶ 474 ፕሮግራሞችን ማለትም የእቅዱን 84.6 በመቶ ለማስተላለፍ ተችሏል።
- በተደጋጋሚ ግብር ከፋዩ ከሚያነሳቸው ጥያቄዎች በመነሳት በተለያዩ ርዕሰ ጉዳዮች ላይ 110 ብሮሽሮችን ለማዘጋጀት ታቅዶ 104 ብሮሽር ለማዘጋጀት የተቻለ ሲሆን አፈፃፀሙም የእቅዱን 94.5 በመቶ ነው።
- በ2015 ዓ.ም በጀት አመት ለሁለት ጊዜ በአዲስ አበባ ውስጥ በመዘዋወር ኤል.ኤ.ዲ ስክሪን ባለው ተሽከርካሪ የታዘዘ ቅስቀሳ ተደርጓል። እንዲሁም መስቀል አደባባይ ባሉ አምስት ግዙፍ ኤል.ኤ.ዲ ስክሪኖች ለግብር ከፋዩ የቅስቀሳና ለህብረተሰቡ በታክስ ዙሪያ የድምጽ፣ የምስል፣ እንዲሁም የጽሁፍ መልዕክቶች ተላልፈዋል።

➔ የታክስ ስጋት ስራ አመራር ስራዎች አፈጻጸም

የስጋት መምረጫ መስፈርቶች ላይ ማሻሻያ ከማድረግ አንጻር የሰነዶችን የመጨረሻ ረቂቅ በማዘጋጀት በስጋት ሻምፒዬን ኮሚቴው ውሳኔ የሚቀርቡ ነጥቦች ተለይተው ውይይት እንዲደረግባቸው ተደርጎ ሰነዱን በማጽደቅ ለሁሉም ቅ/ጽ/ቤቶችና ለሚመለከታቸው የስራ ክፍሎች ተላልፎአል። አዲሱን የመካከለኛ ቁጥር 2 ቅ/ጽ/ቤትን ጨምሮ በተሰራው የግብር ከፋዮች የሰግመንቴሽን መረጃ መሰረት በየቅርንጫፍ ጽ/ቤቱ በ2016 በጀት ዓመት ስጋት ሊጣልባቸው የሚችሉ እና በተለያዩ ምክንያት ስጋት የማይጣልባቸውን ግብር ከፋዮች በመለየት ስጋት ተጥሏል ።

ለንጠረዥ 33 አጠቃላይ የግብር ከፋዮች ብዛት ለስጋት ዝግጁ የሆኑና ያልሆኑ እንዲሁም የስጋት ደረጃቸው

ተ.ቁ	የቅርንጫፍ	የቅ/ጽ/ቤቱ አጠቃላይ የግብር ከፋዮች ብዛት	በ2016 የስጋት ደረጃ የወጣላቸው/የተለዩ ግ/ክ ብዛት	በ2016 የስጋት ደረጃ የወጣላቸው/የተለዩ ግ/ክ በመቶኛ ብዛት	በተለያዩ ምክንያት ስጋት የማይጣልባቸው ግብር ከፋዮች	ስጋት ያልተጣልባቸው ግብር ከፋዮች በመቶኛ	ከፍተኛ የሥጋት ደረጃ ላይ ያረፉ ግ/ክ ብዛት	መካከለኛ የስጋት ደረጃ ላይ ያረፉ ግ/ክ ብዛት	ዝቅተኛ የስጋት ደረጃ ላይ ያረፉ ግ/ክ ብዛት
1	ከፍተኛ	742	742	10	0	0	185	371	186
2	ምስራቅ	12617	6743	53.44	5874	46.56	1685	3372	1686
3	ምዕራብ	9921	4798	48.40	5123	51.60	1199	2399	1200
4	መካከለኛ ቁጥር 1	4174	3897	93.40	277	6.60	974	1948	975
5	መካከለኛ ቁጥር 2	4077	3989	98	88	2	997	1994	998
6	ሰ/ምዕራብ	9161	4238	46.30	4923	53.70	1059	2119	1060
7	አዳማ	1129	896	79.40	233	20.60	224	448	224
8	ባህርዳር	4001	2094	52.33	1907	47.67	523	1047	524
9	ድሬድዋ	709	333	47	376	53	83	166	84

ተ.ቁ	የቅ/ጽ/ቤቱ የግብር ከፋዮች ብዛት	የቅ/ጽ/ቤቱ አጠቃላይ የግብር ከፋዮች ብዛት	በ2016 የሰጋት ደረጃ የወጣላቸው/የተለዩ ግ/ክ ብዛት	በ2016 የሰጋት ደረጃ የወጣላቸው/የተለዩ ግ/ክ ብዛት	በተለያዩ ምክንያት ስጋት የማይጣልባቸው ግብር ከፋዮች	ስጋት ያልተጣልባቸው ግብር ከፋዮች በመቶ	ከፍተኛ የሥጋት ደረጃ ላይ ያረፉ ግ/ክ ብዛት	መካከለኛ የሰጋት ደረጃ ላይ ያረፉ ግ/ክ ብዛት	ዝቅተኛ የሰጋት ደረጃ ላይ ያረፉ ግ/ክ ብዛት
10	ሀዋሳ	2002	1264	63	738	37	316	629	319
11	ከምቦልቻ	1284	657	51	627	49	164	328	165
12	ጅማ	1433	927	65	506	35	231	464	232
	ድምር	51,250	30,578	59.70	20,672	40.30	7,640	15,285	7,653

- በ2014 ዓ.ም የህግ ተገዥ ለሆኑ ግብር ከፋዮች ለሚሰጥ ዕውቅናና ሽልማት ሁሉም ቅ/ጽ/ቤቶች እንዲልኩ በማድረግ ለዕውቅናና ሽልማት ዝግጁ የሆኑ 1151 ግብር ከፋዮች መረጃ በማደራጀት ትንተና ተሰርቶ በመጨረሻም ሽልማቱ እንደሠጥ ተደርጓል
- ይህም ጥቅምት 10/2015 ዓም የኢ.ፌ.ዴ.ሪ ፕረዘዳንት ፣ የገቢዎች ሚኒስቴር ሚኒስትር፣ የጉምሩክ ኮሚሽን ኮሚሽነር እና የሚኒስቴር መ/ቤቱ ሚኒስትር ዴኤታዎችና የኮሚሽኑ ምክትል ኮሚሽነሮች እንዲሁም ጥሪ የተደረገላቸው እንግዶች በተገኙበት 400 ግብር ከፋዮች እና ለ14 ላለፉት 3 እና ከዚያ በላይ ለሆነ ጊዜ በፕላቲኒየም ደረጃ የተሻለው ግብር ከፋዮችን እውቅናና ሽልማት በመስጠት እንዲበረታቱና በህግ ተገዥነታቸው እንዲቀጥሉ እንዲሁም ሌሎችም ይህንን በማየት ወደ ተሻሻለ የታክስ ህግ ተገዥነት ሁኔታ እንዲመጡ የማድረግ ስራ እንዲሰራ ተደርጓል።
- በአጠቃላይ 400 ግብር ከፋዮች ተለይተው 40ው የፕላቲኒየም ፣ 120ው የወርቅ እና 240ው የብር ተሻላሚ እንዲሆኑና እውቅና እንዲሰጣቸው ተደርጓል። 14 ግብር ከፋዮች 3 ዓመትና ከዚያ በላይ የፕላቲኒየም ደረጃ ተሻላሚ በመሆናቸው እና 1 ድርጅት በበጀት ዓመቱ የተቋሙ ፈተና ከሆነው አንዱ ሙስናን በማጋለጥና ተጨባጭ ውሳኔ እንዲሰጥ በማስቻላቸው የልዩ ሽልማት ተሻላሚ እንዲሆኑ ሆኗል። በተጨማሪም 37 በበጀት አመቱ ለግብርና ታክስ አሰጣጡ የበኩላቸውን አገዛ ያደረጉ አጋር አካላት እውቅና እንዲሰጣቸው ተደርጓል

2015 በጀት ዓመት በሁሉም የአገር ውስጥ ታክስ ቅ/ጽ/ቤቶች የታክስ ኦዲት በሥጋት መምረጫ መስፈርት መሠረት መፈጸሙን፣ ከመተንተን አንጻር፦ ለ2015 ዓ.ም በሥጋት የተመረጡ ማህደራትን ውጤታማ ለማድረግ እንዲያስችል እያንዳንዱን የሥጋት ዓይነት የሚያሳይ መረጃ/Risk Information/ በማዘጋጀት በታክስ ኦዲት እንዲታዩ ለሁሉም የአገር ውስጥ ታክስ ቅርንጫፍ ጽ/ቤቶች (11 ቅ/ጽ/ቤቶች) በsoft copy ተላልፏል። ለ2016 በጀት ዓመት የሚውሉ የስጋት መረጃዎች እንዲሁ ተላልፎአል። በአዲሱ የማህደር ስርጭት የአሰራር ስርዓት መሰረት በቅ/ጽ/ቤቶች ኦዲት የሚደረጉ ማህደራት ለኦዲት እንዲተላለፍ እና ሒደቱን ክትትል የማድረግ ስራ ተሰርቷል።

በ11 ቅ/ጽ/ቤቶች በዘፈቀደ መረጣ /Random selection/ ተመርጠው ለኦዲት የተላለፉ ማህደራትን ውጤታማነት በመገምገም ሠነድ ከማዘጋጀት አንጻር፦ በ2015 በጀት ዓመት ከሐምሌ እስከ ግንቦት ወራት በዘፈቀደ ከተመረጡ በሁሉም ቅ/ጽ/ቤቶች 330 ማህደራት ኦዲት የተደረጉ ሲሆን በፍሬ ግብር ብር 690,325,244.86 ውሳኔ የወጣ መሆኑን የሚገልጽ ሪፖርት ተደራጅቶ ተላልፏል። በአጠቃላይ እስከ ግንቦት

ወር በዘፈቀደ ተመርጠው አዲት የተደረጉ ማኅደራት ዝርዝር መረጃ ከቅ/ጽ/ቤቶች በመውሰድ መረጃ የተደራጀ ሲሆን በሁሉም ቅ/ጽ/ቤቶች 330 ማኅደራት አዲት ተደርገዋል፤ ከእነዚህም ውስጥ 272 ማኅደራት ወይም 82.42 በመቶ ግኝት የተገኘባቸው ሲሆን ቀሪዎቹ 58 ማኅደራት ወይም 17.58 በመቶ ግኝት እንደሌላቸው ለማረጋገጥ ተችሏል፤

በ2015 በጀት ዓመት በቅ/ጽ/ቤቶች በዳታ ማቺንግ 1064 ማህደራት ለታክስ አዲት ፣ በታክስ ስሌት እና ለተመላሽና አገልግሎት አዲት ለማስተላለፍ በዕቅድ ተይዞ 1,309 ወይም 123 በመቶ ማህደራት የተላለፉ ሲሆን ከተላለፉት 1,309 ድርጅቶች ውስጥ 910 ወይም 70 በመቶ ብቻ በታክስ አዲት ፣ በታክስ ስሌት እና በተመላሽና አገልግሎት አዲት የተመረመሩ ሲሆን ከነዚህ ውስጥ 765 ወይም 84 በመቶ ግኝት የተገኘባቸው እና 145ቱ ወይም 16 በመቶ ግኝት የሌላቸው መሆኑ ሪፖርቱ ያሳያል።

የታክስ አዲት ስራዎች አፈጻጸም

- በ2015 በጀት ዓመት 7,986 ታክስ ከፋዮችን አዲት በማድረግ የህግ ተገዥነታቸውን ለማረጋገጥ ታቅዶ 8,017 ታክስ ከፋዮችን አዲት በማድረግ ውሳኔ በማሳረፍ ቀጣይ ትምህርት እንዲወሰድ ማድረግ ተችሏል።
- አዲት ከተደረጉት ታክስ ከፋዮች በሂሳብ መዝገባቸው የያዙትን ተገቢነት የሌለውን ኪሳራ በማስቀረት ረገድ በተሠራው ሥራ 1,921 ታክስ ከፋዮች በሂሳብ መዝገባቸው የያዙትን ያልተገባ ኪሳራ ብር 12.29 ቢሊዮን በማስቀረት ለገቢ አሰባሰቡ አስተዋጽኦ ማድረግ የሚያስችል ሥራ ተሠርቷል።
- አዲት ከተደረጉ ታክስ ከፋዮች ውስጥ በሂሳብ መግለጫዎቻቸው የያዙትን ከተከፋይ ሂሳብ ላይ የሚቀነስ ግብር (ቅድመ ግብር) እና የተጨማሪ እሴት ታክስ ተመላሽ ብር 1.32 ቢሊዮን ለማስቀረት ታቅዶ የነበረ ሲሆን 908 (እንደየቅደም ተከተላቸው 345 እና 563) ታክስ ከፋዮች በሂሳብ መዝገባቸው በታክስ ተመላሽነት የያዙትን ብር 1.926 ቢሊዮን (969.1 ሚሊዮን እና 956.54 ሚሊዮን) ለመከላከል/ለማስቀረት ተችሏል።
- ሃሰተኛ ግብይትን (የደረሰኝን) ከመከላከል/ከማስቀረት አኳያ 220 ታክስ ከፋዮች በሂሳብ መዝገባቸው በሀሰተኛ ደረሰኝ የያዙትን ብር 422.89 ሚሊዮን ውድቅ በማድረግ የታክስ ውሳኔ ተሰጥቷል።
- ታክስ ከፋዮች በፍላጎት አሳውቀው በወቅቱ በመክፈል ያላሳወቁትን ፈልፍሎ በማውጣት ቀሪ ፍሬ ግብር ብር 19.37 ቢሊዮን፣ ወለድ 8.18 ቢሊዮን እና መቀጫ 13.17 ቢሊዮን፤ በድምሩ ብር 40.73 ቢሊዮን በመወሰን የህግ ተገዥነትን ሊያረጋግጡ የሚችሉ ስራዎች ተሰርተዋል።

ሰንጠረዥ 34 የአዲት አፈጻጸም በማህደር

ተ.ቁ.	ቅ/ጽ/ቤት	የ2015 በጀት ዓመቱ ዕቅድ	የ2015 በጀት ዓመት ክንውን	አፈጻጸም
1	ከፍተኛ	252	260	103.17
2	መካከለኛ	665	700	105.26
3	ምዕራብ	1639	1712	104.45
4	ምስራቅ	1639	1634	99.69
5	ሰሜን-ምዕራብ	1629	1547	94.97

6	ሐዋሳ	375	418	111.47
7	አዳማ	530	519	97.92
8	ባህርዳር	464	436	93.97
9	ኮምቦልቻ	253	259	102.37
10	ጅማ	268	275	102.61
11	ድራዳዋ	272	257	94.49
ድምር		7986	8017	100.38

ሰንጠረዥ 35 የአዲት አፈጻጸም በገንዘብ(በፍራግብር)

ተ.ቁ.	ጽ/ቤት	ዕቅድ	የ12 ወራት የገቢ ክንውን				
			ፍራ ግብር	አፈጻጸም በፍራ ግብር	ወለድ	መቀጫ	የፍራ ግብር ፣ ወለድና መቀጫ ድምር
1	ክፍተኛ	12,931,711,094.52	11,692,741,786.58	90.42	5,106,585,121.86	8,056,674,353.91	24,856,001,352.77
2	መካከለኛ	4,110,977,160.88	2,491,586,971.94	60.61	1,181,545,200.04	1,969,668,123.83	5,642,800,356.42
3	ምዕራብ	687,949,640.29	1,121,053,526.12	162.96	429,536,997.66	682,928,764.97	2,233,519,451.71
4	ምስራቅ	1,315,726,780.50	1,772,063,093.85	134.68	698,745,447.67	1,099,495,441.55	3,570,304,117.76
5	ሰሜን/ም	900,405,268.80	999,146,032.53	110.97	288,862,828.79	468,749,156.81	1,756,758,129.11
6	ሐዋሳ	269,436,002.14	379,705,281.65	140.93	136,215,248.92	253,177,744.17	769,098,415.66
7	አዳማ	236,657,720.56	225,561,947.22	95.31	70,749,930.02	141,760,487.41	438,072,459.96
8	ባህርዳር	222,743,044.94	335,396,602.78	150.58	129,335,938.18	252,017,491.44	716,750,182.97
9	ኮምቦልቻ	78,165,011.07	74,960,374.17	95.9	25,283,434.41	72,849,271.68	173,093,176.16
10	ጅማ	93,528,953.00	122,150,721.29	130.6	48,394,279.91	85,543,030.75	256,088,162.55
11	ድራዳዋ	152,699,323.30	160,551,408.74	105.14	67,503,036.96	96,744,851.61	324,799,402.45
ድምር		21,000,000,000.00	19,374,917,746.86	92.26	8,182,757,464.42	13,179,608,718.15	40,737,284,021.69

ሰንጠረዥ 36 የአዲት ውጤት በአዲት ዓይነት፣ የቀነሰ ኪሳራ እና የቀነሰ ተመላሽ

የአዲት ዓይነት	የ2015 በጀት ዓመት ክንውን			
	ፍራ ግብር	ወለድ	መቀጫ	የፍራ ግብር ፣ ወለድና መቀጫ ድምር
አጠቃላይ አዲት	18,701,953,668.26	7,912,643,172.70	12,699,216,004.79	39,313,812,845.75
ውስን አዲት	440,454,520.08	186,619,385.16	307,512,172.39	934,586,077.63
ደብዳቤ አዲት	208,077,622.40	72,646,582.90	153,981,883.32	434,706,088.62
ዳታ ማቸንግ	24,431,936.12	10,848,323.67	18,898,657.64	54,178,917.42
ድምር በገንዘብ	19,374,917,746.86	8,182,757,464.42	13,179,608,718.15	40,737,284,021.69
የቀነሰ (የቀረ) ኪሳራ	1921	0	0	0
	12,293,499,575.54	-	-	-
የቀነሰ የቅድመ-ግብር ተመላሽ	345	0	0	0
	969,704,225.05	-	-	-
የቀነሰ ተመላሽ ተ.አ. ታ	563	0	0	0
	956,544,827.43	-	-	-
የተገኘ ሀሰተኛ ደረሰኝ	220	0	0	0
	422,887,024.40	-	-	-

- ከ2014 በጀት ዓመት ጋር ሲነጻጸር የ2015 በጀት ዓመት የአጠቃላይ አዲት አፈጻጸም በማህደር 1,477 (26.46 በመቶ) እና በገንዘብ ብር 110.13 ሚሊዮን (0.59 በመቶ) ብልጫ ያለው ነገር ግን የውስን እና ዴቨክ አዲት አፈጻጸም በማህደር እንደ ቅደም ተከተላቸው 400 (45.56 በመቶ) እና 345 (43.07 በመቶ) በማነስ፣ በገንዘብ ብር 1.05 ሚሊዮን እና 20.78 ሚሊዮን በብልጫ የሚያሳይ ሲሆን በጥቅል በሦስቱም የአዲት ዓይነቶች እና በዳታ ማቺንግ ስራ የ2015 በጀት ዓመት አፈጻጸም በማህደር 757 (10.46 በመቶ) እና በገንዘብ ብር 156.39 ሚሊዮን (0.81 በመቶ) በብልጫ መወሰን ተችሏል። ከ2014 በጀት ዓመት በተለየ በ2015 በጀት ዓመት በ25 ማህደራት ላይ የዳታ ማቺንግ ስራ በመስራት 24.43 ሚሊዮን ብር መወሰን ተችሏል።

➔ የታክስ ኢንተላጀንስ ሥራዎች አፈጻጸም

በግብይት ወቅት የታክስ ደረሰኝ የማይቆርጡ ድርጅቶች ላይ የአፕሬይት ስራዎች አፈጻጸም፣ የታክስ አስተዳደር አዋጅ 983/2008 አንቀጽ 19/3 በመተላለፍ ግብይት በሚያከናውኑበት ጊዜ ደረሰኝ የማይቆርጡ 600 ድርጅቶች ላይ በኢንተላጀንስ ጥናት በማድረግ አፕሬይት ለማከናወን ታቅዶ በ568 (94.6 በመቶ) ድርጅቶች ላይ አፕሬይት ተከናውኗል። ከተከናወኑ አፕሬይት ማከናወኛ 538 የተሳኩ ሲሆን 834 ተጠርጣሪዎች በህግ ቁጥጥር ስር ውለው ጉዳዮቸው በህግ እንዲታይ የተደረገ ሲሆን በድርጅቶቹ ላይ ደግሞ በታክስ አስተዳደር አዋጅ 983/2008 አንቀጽ 108 ድንጋጌ መሠረት አስተዳደራዊ ቅጣት እንዲጣልባቸው መረጃውን ለታክስ ማዕከሎች የማስተላለፍ ስራ ተከናውኗል። በዚህም የተከናወኑ አፕሬይት ማከናወኛ ውጤታማነት (Success Rate) 94.7 በመቶ ነው።

ሰንጠረዥ 37 በግብይት ወቅት ደረሰኝ የማይቆርጡ ድርጅቶች ላይ የተወሰደ እርምጃ በቅ/ጽ/ቤት

ተቁ	የቅ/ጽ/ቤቱ ስም	የተጨማሪ እሴት ታክስ አፕሬይት			አፈጻጸም በመቶ	የተያዙ ተጠርጣሪዎች ብዛት	አስተዳደራዊ ቅጣት	ምርመራ
		ዕቅድ	ጠቅላላ	የተሳኩ				
1	ዋና መ/ቤት	335	314	295	93.7	521	14,750,000	
2	ሀዋሳ	45	46	46	102.2	58	2,400,000	
3	ድራዳዋ	40	45	45	112.5	55	2,250,000	8 ድርጅቶች ላይ አስተዳደራዊ እርምጃ ብቻ የተወሰደ
4	አዳማ	60	64	61	106.7	68	3,050,000	
5	ጅማ	45	49	41	108.9	45	2,050,000	
6	ባህርዳር	45	35	35	77.8	60	1,750,000	
7	ኮምቦልቻ	30	15	15	50	27	3,000,000	
ድምር		600	568	538	94.7	834	29,250,000	

የኢንተላጀንስ ጥናት ተደርጎባቸው አዲት እንዲደረጉ ለኢንቨስትጌሽን አዲት የተላለፉ ድርጅቶች፣ የተለያዩ የታክስ ማጭበርበር ዘዴዎችን በመጠቀም ታክስ የሚሰውሩ 600 ድርጅቶችን በኢንተላጀንስ ጥናት በመለየት አዲት እንዲደረጉ ለኢንቨስትጌሽን አዲት ለማስተላለፍ ታቅዶ 527 ድርጅቶች ላይ አስፈላጊ የኢንተላጀንስ ጥናት በማድረግ ለኢንቨስትጌሽን አዲት የሥራ ሂደት ተላልፏል። በጥናት ተለይተው አዲት እንዲደረጉ ለኢንቨስትጌሽን አዲት ከተላለፉ ድርጅቶች መካከል 322 ድርጅቶች 5,349,430,637.55 ብር ዋጋ ያላቸው 4468

ሀሰተኛ ደረሰኞችን ወይም ሀሰተኛ ግብይቶች የተከናወኑባቸው ደረሰኞች ለታክስ ዓለማ መጠቀማቸውን በጥናት ተለይቶ ደረሰኞቹ በአዲት ወቅት ውድቅ ተደርጎ ታክስ እንዲወሰን የተላለፈ ሲሆን ሌሎቹ ድርጅቶች ገቢ በመደበኛ እና ሀሰተኛ ውሎችን በመጠቀም ምክንያት በኢንተለጀንስ ጥናት ተለይቶ ለኢንቨስትሜንት አዲት የተላለፉ ናቸው።

ሰንጠረዥ 38 የኢንተለጀንስ ጥናት ተደርጎባቸው አዲት እንዲደረጉ ለኢንቨስትሜንት አዲት የተላለፉ ድርጅቶች

ተ. ቁ	ቅርንጫፍ ጽ/ቤት	እቅድ	አፈጻጸም	በጥናት የተለዩ ሀሰተኛ ደረሰኞች ግዢዎች መጠን በብር	ሀሰተኛ ሆነው የተገኙ ደረሰኞች ብዛት	ሀሰተኛ ወይም ግዢዎችን ድርጅቶች ብዛት	ደረሰኞችን ሀሰተኛ ያቀረቡ
1	ዋና መ/ቤት	320	260	5,039,551,292.60	3470		212
2	ሀዋሳ	45	45	16,510,132.22	40		22
3	ድሬዳዋ	45	41	1,052,800	2		1
4	ባ/ዳር	55	47	0	0		0
5	ጅማ	45	45	167764287.6	198		35
6	አዳማ	45	46	55,112,222.23	557		28
7	ኮምቦልቻ	45	44	34,608,436.50	143		24
ድምር		600	529	5,349,430,637.55	4468		322

ሀሰተኛ ደረሰኞችን ወይም ሀሰተኛ ግብይቶችን /False Transaction/ የሚያሰራጩ አካላትን በኢንተለጀንስ ጥናት በመለየት እርምጃ መውሰድ፣ ሀሰተኛ የታክስ ደረሰኞችን ወይም ሀሰተኛ ግብይቶችን የሚያሰራጩ ህገወጥ ድርጅቶች ላይ የተጠናከረ እና ተከታታይነት ያለው እርምጃ ለመውሰድ በበጀት ዓመቱ ውስጥ 15 አፕሪል 2015 ለማከናወን ታቅዶ 10 አፕሪል 2015 የተከናወኑ ሲሆን 14 ተጠርጠሪዎች በህግ ጥላ ስር ሆነው ጉዳያቸው እየተየ ይገኛል። በተደረጉ አፕሪል 2015 ሀሰተኛ ደረሰኞችን ወይም ሀሰተኛ ግብይቶችን ሲያሰራጩ ህገ ወጥ የነበሩ (10) ድርጅቶች እጅ ከፍንጅ ለመያዝ የተቻለ ሲሆን ድርጅቶቹ ለህገወጥ ተግባር ሲጠቀሙበት የነበረ የንግድ ፍቃዶች፣ ሀሰተኛ ደረሰኞች፣ የተለያዩ የእጅ በእጅ ደረሰኞች (ማኑዋል)፣ አምስት (5) የሽያጭ መመዘገቢያ ማሸናፊ ለመያዝ ተችሏል። ሀሰተኛ ደረሰኞችን ወይም ሀሰተኛ ግብይቶችን የሚያሰራጩ 93 ህገ ወጥ ድርጅቶች በኢንተለጀንስ ጥናት ተለይተው በሚዲያ ይፋ ለማድረግ ሂደት ላይ ይገኛል።

በበጀት ዓመቱ በ550 ድርጅቶች ላይ የኢንቨስትሜንት አዲት ሥራን በማከናወን የአዲት ሪፖርት ለማውጣት ታቅዶ በ544 ድርጅቶች ላይ የኢንቨስትሜንት አዲት ተከናውኖ የአዲት ሪፖርት እንዲወጣ የተደረገ ሲሆን ክንውኑ የአቅዱን 98.9 በመቶ ነው። ከግኝት አንጻር በበጀት ዓመቱ የኢንቨስትሜንት አዲትን በማከናወን መከፈል ሲገባው ያልተከፈለ እና የተደበቀ ገቢን በመለየት በፍሬ ግብር 5470 ሚሊዮን ብር የአዲት ውሳኔ ለመወሰን ታቅዶ ብር 5,405 ሚሊዮን (98.8 በመቶ) ፍሬ ግብር የታክስ ውሳኔ የተወሰነ ሲሆን ወለድ እና ቅጣትን ጨምሮ 12.3 ቢሊዮን ብር ነው። በአዲት ሂደቱ የታክስ ውሳኔን ከመወሰን በተጨማሪ በ95 ድርጅቶች የቀረበ ያልተገባ ኪሳራ እና ተመላሽ 5,11 ቢሊዮን ብር እንዲቀንስ ወይም ቀሪ እንዲሆን ተደርጓል።

ሰንጠረዥ 39. የኢንቨስትሜንት አዲት ሥራዎች አፈጻጸም

ቅ/ጽ/ቤት	የኢንቨስትሜንት አዲት አፈጻጸም (በሚሊዮን)			ክንውን በመቶ	አጠቃላይ ፍሬ
	በድርጅት	በገንዘብ	በጥናት		

	ፍሬ ግብር		ወለድ እና ቅጣት		በድርጅት	በገንዘብ	ግብር፣ ወለድ እና መቀጫ ጠቅላላ ድምር		
	እቅድ	ክንውን	እቅድ	ክንውን				ወለድ	ቅጣት
ዋና መ/ቤት	275	267	4740	4,335,785,547.90	1,947,285,453.10	3,612,519,357.13	97.1	91.5	9,887,287,764.83
ጅም	45	45	130	79,172,921.88	22,441,316.99	46,811,386.38	100	60.9	148,425,625.87
ሀዋሳ	45	45	165	317,558,894.25	82,247,567.03	210,800,346.50	100	192.5	610,606,807.90
አዳማ	45	44	170	243,525,895.14	118,261,323.86	222,419,032.44	97.8	143.2	584,206,251.54
ድራዳዋ	45	40	90	86,570,096.40	14,262,917.18	34,106,272.90	88.9	96.2	134482345.5
ኮምቦልቻ	40	40	80	159,546,499.71	45,392,537.59	116,684,398.24	100	199.4	321,623,436.00
ባህርዳር	55	63	95	182,931,875.43	131,964,362.83	304,846,061.85	114.5	192.5	619,742,299.66
ድምር	550	544	5470	5,405,091,730.71	2,361,855,478.58	4,548,186,855.44	98.9	98.8	12,306,374,531

3.3 ዘላቂ የመንግስት ገቢ ዕድገት የማረጋገጥ ስራዎች አፈጻጸም

3.3.1 ከሀገር ውስጥ ታክስ የሚሰበሰብ ገቢን ማሳደግ ስራዎች አፈጻጸም

➔ አጠቃላይ የገቢ አሰባሰብ አፈጻጸም

በ2015 በጀት ዓመት ከሀገር ውስጥ ታክስ፣ ከውጭ ንግድ ቀረጥና ታክስ እና ታክስ ካልሆኑ ገቢዎች ብር 450,292,248,448.15 ለመሰብሰብ ታቅዶ ብር 442,026,962,588.38 ወይም 98.16 በመቶ ተሰብስቧል። ይህም አፈጻጸም ከባለፈው ዓመት ተመሳሳይ ወቅት አፈጻጸም ጋር ሲነጻጸር በብር 105,316,483,409.47 ወይም በ31.28 በመቶ ዕድገት አሳይቷል። በሌላ በኩል የተጣራ ብር 408,272,964,479.99 በጥሬ ገንዘብ ወደ መንግስት ትሬዥቅ ፈሰስ ለማድረግ ታቅዶ ብር 348,592,152,864.64 ወይም 85.38 በመቶ ፈሰስ ተደርጓል። አፈጻጸሙ ከባለፈው በጀት ዓመት ተመሳሳይ ወቅት ጋር ሲነጻጸር የብር 76,504,896,636.21 ወይም የ28.12 በመቶ ዕድገት አሳይቷል።

ሰንጠረዥ 40 አጠቃላይ የገቢ አሰባሰብ አፈጻጸም

ተ.ቁ	የገቢ ዓይነት	የእስካሁን (የአስራ ሁለት ወር)					
		ዕቅድ	ክንውን		ያለፈው በጀት ዓመት ተመሳሳይ ወቅት ክንውን	ካለፈው በጀት ዓመት ተመሳሳይ ወቅት ክንውን ጋር ሲነጻጸር ያለው ዕድገት	
			ብር	ብር		በመቶኛ	ብር
1	ከአገር ውስጥ ገቢ	266,952.79	264,345.95	99.02	196,212.10	68,133.86	34.72
2	ከውጭ ንግድ ቀረጥና ታክስ	183,339.46	177,681.01	96.91	140,498.38	37,182.63	26.46
	ጠቅላላ የፌደራል መንግስት ገቢ (ከተቋም ተሰጣጭ ዕቅድ)	450,292.25	442,026.96	98.16	336,710.48	105,316.48	31.28
	በጥሬ ገንዘብ ተሰብስቦ ወደ ትሬዥቅ ፈሰስ ከሚደረገው አጻጻር	408,272.96	348,592.15	85.38	272,087.26	76,504.90	28.12

➔ ሀገር ውስጥ ታክስ የገቢ አፈጻጸም

በ2015 በጀት ዓመት ከሀገር ውስጥ ታክስ ለመስብሰብ ታቅዶ የነበረው ብር 266,952,791,431.68 ሲሆን ብር 264,345,952,337.98 በመስብሰብ የዕቅዱን 99.02 በመቶ ማሳካት ተችሏል። አፈጻጸሙ ከባለፈው በጀት ዓመት ተመሳሳይ ወቅት ጋር ሲነጻጸር በብር 68,133,856,541.92 ወይም የ34.72 በመቶ ዕድገት አሳይቷል።

ሰንጠረዥ 41 የሀገር ውስጥ ታክስ የገቢ አፈጻጸም በቅ/ጽ/ቤቶች

ተ.ቁ	የቅርንጫፍ ጽ/ቤቶች	(የአስራ ሁለት ወር)						
		ዕቅድ	ክንውን			ያለፈው በጀት ዓመት ተመሳሳይ ወቅት ክንውን	ካለፈው በጀት ዓመት ተመሳሳይ ወቅት ክንውን ጋር ሲነጻጸር ያለው ዕድገት	
			ብብር	ብብር	በመቶኛ		ብብር	ብብር
1	ከፍተኛ	183,910,528,056.32	176,180,937,339.20	95.80	136,621,602,725.51	39,559,334,613.69	28.96	
2	ምሥራቅ	8,999,999,999.99	10,550,278,271.84	117.23	6,288,036,176.84	4,262,242,095.00	67.78	
3	ምዕራብ	16,798,438,963.76	17,412,301,655.72	103.65	12,351,280,768.77	5,061,020,886.95	40.98	
4	መካከለኛ	33,000,000,000.00	33,000,747,216.98	100.00	22,746,292,119.50	10,254,455,097.48	45.08	
5	ሰሜን ምዕራብ	4,000,000,000.01	4,637,855,618.90	115.95	2,785,890,965.32	1,851,964,653.58	66.48	
6	አዳማ	2,600,000,000.00	3,141,798,056.69	120.84	2,257,374,226.30	884,423,830.39	39.18	
7	ጅማ	1,456,635,856.40	1,425,682,770.79	97.88	1,078,145,848.34	347,536,922.45	32.23	
8	ድራጻዋ	3,520,754,315.04	4,144,943,543.27	117.73	2,624,524,286.54	1,520,419,256.73	57.93	
9	ሐዋሳ	3,830,300,029.51	3,180,350,928.36	83.03	2,862,725,868.67	317,625,059.68	11.10	
10	መቀሌ	-	612,657,889.37	-	-	612,657,889.37	-	
11	ባሕር ዳር	7,527,745,303.59	8,473,105,113.57	112.56	5,603,861,283.67	2,869,243,829.90	51.20	
12	ኮምቦልቻ	1,308,388,907.05	1,585,293,933.30	121.16	992,361,526.61	592,932,406.69	59.75	
ድምር		266,952,791,431.67	264,345,952,337.98	99.02	196,212,095,796.07	68,133,856,541.92	34.72	

ሰንጠረዥ 42 የሀገር ውስጥ ታክስ ገቢ አፈጻጸም በታክስ ዓይነት

ተ.ቁ	የገቢ ዓይነት	(የአስራ ሁለት ወር)				
		ዕቅድ	ክንውን			ካለፈው በጀት ዓመት ተመሳሳይ ወቅት ክንውን ጋር ሲነጻጸር ያለው ዕድገት
			ብብር	ብብር	በመቶኛ	
1.1	የቀጥታ ታክሶች ድምር	153,959.79	137,562.15	89.35	25,419.76	22.67
1.1.1	ምንጻና ደመወዝ	31,022.75	29,366.22	94.66	7,034.88	31.50
1.1.2	የኪራይ ገቢ ግብር	27.71	27.26	98.38	27.26	-
1.1.3	የኮርፖሬት ድርጅቶች ንግድ ሥራ ገቢ ግብር	102,833.21	89,836.95	87.36	14,244.42	18.84
1.1.5	የዲቪደንድና የሎተሪ ዕድል ገቢ ግብር	5,267.84	4,981.08	94.56	1,525.93	44.16
1.1.6	የካፒታል ዕድገት ገቢ ግብር	867.74	1,137.63	131.10	738.47	185.01
1.1.7	ሮያሊቲ	231.39	228.39	98.70	9.14	4.17
1.1.8	ከገቢ ዕቃዎች የቅድሚያ ክፍያ ገቢ ግብር	8,075.54	7,666.62	94.94	1,725.62	29.05
1.1.9	የወለድ ገቢ ግብር	5,633.62	4,269.80	75.79	65.91	1.57
1.2	ቀጥታ ያልሆኑ ታክሶች ድምር	112,304.79	125,961.32	112.16	42,588.74	51.08
1.2.1	የዕቃዎች የተጨማሪ እሴት ታክስ	36,578.29	46,442.40	126.97	19,068.11	69.66
1.2.2	የአገልግሎት የተጨማሪ እሴት ታክስ	28,757.98	21,989.57	76.46	1,263.24	6.09
1.2.3	የተጨማሪ እሴት ታክስ ዌዝቦልዲግ	16,083.00	28,784.39	178.97	16,167.37	128.14
1.2.4	በአገር ውስጥ የሚመረቱ ዕቃዎች ኤክሳይዝ ታክስ	29,510.86	27,792.41	94.18	6,121.75	28.25
1.2.5	የዕቃዎችና የአገልግሎት ተርን ኦቨር ታክስ	155.22	164.91	106.24	53.91	48.56
1.2.6	ቴምብር ቀረጥና ሽያጭ	1,219.43	787.65	64.59	(85.63)	(9.81)
1.3	ታክስ ያልሆኑ ገቢዎች	688.21	822.48	119.51	125.82	18.06
ጠቅላላ የገቢ ድምር		266,952.79	264,345.95	99.02	68,134.31	34.72

➔ የውጭ ንግድ ቀረጥና ታክስ የገቢ አፈጻጸም

በ2015 በጀት ዓመት ከውጭ ንግድ ቀረጥና ታክስ ለመሰብሰብ ታቅዶ የነበረው ብር 183,339,457,016.47 ሲሆን ከዚህም 177,681,010,250.40 ብር በመሰብሰብ የዕቅዱን 96.91 በመቶ ማሳካት ተችሏል። አፈጻጸሙ ከባለፈው በጀት ዓመት ተመሳሳይ ወቅት ክንውን ጋር ሲነጻጸር የብር 37,182,626,867.55 ወይም የ26.46 በመቶ ዕድገት አለው።

ሰንጠረዥ 43 የውጭ ንግድ ቀረጥና ታክስ ገቢ አፈጻጸም በቅ/ጽ/ቤቶች

ተ.ቁ	የቅርንጫፍ ጽ/ቤቶች	የአስራ ሁለት ወር						
		ዕቅድ	ክንውን			ካለፈው በጀት ዓመት ተመሳሳይ ወቅት ክንውን ጋር ሲነጻጸር ያለው ዕድገት	ካለፈው በጀት ዓመት ተመሳሳይ ወቅት ክንውን ጋር ሲነጻጸር ያለው ዕድገት	
			ብር	ብር	በመቶኛ		ብር	ብር
1	ቃሊቲ ጉምሩክ	59,068,355,467.44	59,474,086,186.07	100.69	48,131,356,642.70	11,342,729,543.37	23.57	
2	ኤርፖርት	12,520,188,804.41	14,158,689,323.18	113.09	11,679,349,601.04	2,479,339,722.14	21.23	
3	አዳማ	14,850,344,906.70	17,538,661,917.31	118.10	10,177,058,570.98	7,361,603,346.33	72.34	
4	ሞጆ	64,996,503,326.79	53,966,113,702.96	83.03	51,778,249,159.04	2,187,864,543.92	4.23	
5	ድሬዳዋ	15,073,199,719.81	15,957,236,339.03	105.86	9,199,103,942.27	6,758,132,396.76	73.47	
6	ጅግጅጋ	3,577,634,227.48	2,759,867,351.85	77.14	1,996,679,456.92	763,187,894.93	38.22	
7	መቀሌ	-	360,033,555.19	-	-	360,033,555.19	-	
8	ሞያሌ	2,291,192,057.05	2,617,456,925.58	114.24	1,422,172,280.11	1,195,284,645.47	84.05	
9	ባሕር ጻር	2,007,620,155.04	1,986,069,575.78	98.93	901,864,886.62	1,084,204,689.16	120.22	
10	ኮምቦልቻ	3,740,409,446.26	2,953,361,712.03	78.96	1,668,012,088.40	1,285,349,623.63	77.06	
11	ሰመራ	3,552,784,232.01	4,318,857,713.56	121.56	2,675,357,612.98	1,643,500,100.58	61.43	
12	ጋላፊ	60,000,000.00	35,130,005.58	58.55	31,573,499.34	3,556,506.24	11.26	
13	ሃዋሳ	1,049,256,391.31	1,037,678,064.75	98.90	526,808,292.04	510,869,772.71	96.97	
14	ጅማ	250,150,662.70	153,611,913.47	61.41	147,241,874.53	6,370,038.94	4.33	
15	አዋሽ	251,817,619.47	348,897,548.09	138.55	149,896,823.76	199,000,724.33	132.76	
16	አሶላ	50,000,000.00	15,258,415.97	30.52	13,658,652.12	1,599,763.85	11.71	
ድምር		183,339,457,016.47	177,681,010,250.40	96.91	140,498,383,382.85	37,182,626,867.55	26.46	

ሰንጠረዥ 44 የውጭ ንግድ ቀረጥና ታክስ ገቢ አፈጻጸም በታክስ ዓይነት

ተ.ቁ	የገቢ ዓይነት	የአስራ ሁለት ወር				
		ዕቅድ	ክንውን			ካለፈው በጀት ዓመት ተመሳሳይ ወቅት ክንውን ጋር ሲነጻጸር ያለው ዕድገት
			ብር	ብር	በመቶኛ	
1	የጉምሩክ ቀረጥ	62,241.26	64,055.13	102.91	13,878.00	27.66
	የገቢ ዕቃዎች ኤክሳይዝ ታክስ	15,320.43	15,106.48	98.60	2,467.74	19.53
	አገር ውስጥ ከሚገቡ ዕቃዎች t.X.ጋ	64,099.23	64,592.18	100.77	13,401.67	26.18
	አገር ውስጥ ከሚገቡ ዕቃዎች ሱር ታክስ	30,432.68	24,591.56	80.81	7,299.76	42.22
	የወጪ ንግድ ቀረጥ	11.31	200.37	-	187.53	-
	የጉምሩክ ቀረጥና ታክስ	172,104.90	168,545.72	97.93	37,234.70	28.36
	ታክስ ያልሆኑ ገቢዎች	11,234.55	9,135.29	81.31	(52.08)	(0.57)
ጠቅላላ የገቢ ድምር		183,339.46	177,681.01	96.91	37,182.63	26.46

➔ የገቢ ሂሳቦች አስተዳደር አፈጻጸም

የጋራ ገቢዎች ትልልቅ በበጀት ዓመቱ ብር 45,000,000,000.00 ለክልሎች ለማስተላለፍ በዕቅድ ተይዞ ብር 48,564,758,623.77 በማስተላለፍ የዕቅዱን 107.92 በመቶ ማሳካት ተችሏል። የዊዝሆልዲንግ ታክሶች የንግድ ትርፍ ቅድመ ግብር እና የተጨማሪ እሴት ታክስ ቅድመ ታክስ በድምር ብር 8,000,000,000.00 ለክልሎችና ከተማ አስተዳደሮች ለማስተላለፍ ዕቅድ ተይዞ ብር 10,172,977,440.86 በማስተላለፍ የዕቅዱን 127 በመቶ በማስተላለፍ ከዕቅድ በላይ ተሳክቷል። በአጠቃላይ ብር 53 ቢሊዮን ለማስተላለፍ ዕቅድ ተይዞ ብር 58,737,736,064.63 በማስተላለፍ ዓመቱ ዕቅድ አንጻር 110.75 በመቶ ተፈጽሟል። በገንዘብ ብር ከባለፈው ዓመት ከተላለፈው ብር 41,048,546,077.72 አንጻር የብር 17,689,189,986.91 ዕድገት ሲኖረው ይህም በ43.09 በመቶ አድጓል።

ሰንጠረዥ 45 ለክልሎች የተላለፈ የጋራ ገቢ

ተ. ቁ	ክልሎች	ቀጥታ ታክሶች	ቀጥተኛ ያልሆኑ ታክሶች	ድምር
1	አሮሚያ	7,978,893,058.36	12,229,226,984.44	20,208,120,042.80
2	አማራ	2,564,223,976.97	7,662,951,831.11	10,227,175,808.08
3	ትግራይ	270,257,207.95	2,139,805,237.84	2,410,062,445.79
4	ደቡብ ኢትዮጵያ	713,409,795.01	4,603,937,993.65	5,317,347,788.66
5	ደቡብ ምዕራብ ኢትዮጵያ	256,509,607.73	1,112,192,975.18	1,368,702,582.91
6	ሲዳማ	750,537,810.62	1,430,028,709.31	2,180,566,519.93
7	አፋር	92,663,966.99	1,071,725,539.30	1,164,389,506.29
8	ሐረሪ	278,121,918.85	269,728,157.72	547,850,076.57
9	ሶማሌ	142,052,355.23	3,541,558,785.25	3,683,611,140.48
10	ቤኒሻንጉል ጉሙዝ	251,313,607.69	649,415,992.97	900,729,600.66
11	ጋምቤላ	84,216,124.09	471,986,987.51	556,203,111.60
	ድምር	13,382,199,429.49	35,182,559,194.28	48,564,758,623.77

ሰንጠረዥ 46 የጋራ ገቢ ትልልቅ በንጽጽር

ተ.ቁ	ገቢው የተላለፈበት ክልል	በ2014 በጀት ዓመት 12 ወራት ተላልፎ የነበረ	በ2015 በጀት ዓመት 12 ወራት የተላለፈ	ዕድገት በገንዘብ	ዕድገት በመቶ
1	አሮሚያ	13,542,057,142.47	20,208,120,042.80	6,666,062,900.33	49.22
2	አማራ	7,745,321,981.16	10,227,175,808.08	2,481,853,826.92	32.04
3	ትግራይ	2,149,705,357.60	2,410,062,445.79	260,357,088.19	12.11
4	ደቡብ ኢትዮጵያ	4,279,481,978.61	5,317,347,788.66	1,037,865,810.05	24.25
5	ደቡብ ምዕራብ ኢትዮጵያ	456,373,711.00	1,368,702,582.91	912,328,871.91	199.91
6	ሲዳማ	1,793,608,642.35	2,180,566,519.93	386,957,877.58	21.57
7	አፋር	851,504,429.48	1,164,389,506.29	312,885,076.81	36.74
8	ሐረሪ	304,465,480.89	547,850,076.57	243,384,595.68	79.94
9	ሶማሌ	2,673,695,788.49	3,683,611,140.48	1,009,915,351.99	37.77
10	ቤኒሻንጉል ጉሙዝ	514,059,823.87	900,729,600.66	386,669,776.79	75.22
11	ጋምቤላ	382,044,164.50	556,203,111.60	174,158,947.10	45.59

ተ.ቁ	ገቢው የተላለፈለት ክልል	በ2014 በጀት ዓመት 12 ወራት ተላልፎ የነበረ	በ2015 በጀት ዓመት 12 ወራት የተላለፈ	ዕድገት በገንዘብ	ዕድገት በመቶኛ
	ድምር	34,692,318,500.42	48,564,758,623.77	13,872,440,123.35	39.99

ጠቅላላ ያጋራ ገቢ የ2015 በጀት ዓመት ትልልፍ ከባለፈው ዓመት ተመሳሳይ ወቅት ጋር ሲነጻጸር በገንዘብ ብር 13,872,440,123.35 እና በመቶኛ 42.59 በመቶ ብልጫ አሳይቷል።

ለንጠረዥ 47 የውክልና/ዊዝሆልዲንግ/ ታክሶች ገቢ ትልልፍ

ተ. ቁ	ክልል/ከተማ አስተዳደር	የተ.እ. ታ/በገዥው ተይዞ የሚሰበሰበው የተ.እ. ታ	2 በመቶ የገቢ ግብር ቅድመ ክፍያ	ጠቅላላ ድምር
1	አዲስ አበባ	1,509,888,889.70	3,430,141,286.15	4,940,030,175.85
2	አርሜያ	683,595,058.40	1,900,699,570.38	2,584,294,628.78
3	አማራ	438,460,971.64	687,115,968.91	1,125,576,940.55
4	ትግራይ	4,446,867.00	81,503,696.93	85,950,563.93
5	ደቡብ ኢትዮጵያ	74,735,404.90	209,575,161.21	284,310,566.11
6	ደ/ምዕራብ ኢትዮጵያ	21,011,725.50	99,778,127.72	120,789,853.22
7	ሲዳማ	61,652,572.42	167,560,844.67	229,213,417.09
8	ድራደዋ	28,503,612.05	223,380,396.13	251,884,008.18
9	አፋር	92,130,410.76	135,991,779.81	228,122,190.57
10	ሐረሪ	13,048,747.71	17,375,034.06	30,423,781.77
11	ሶማሌ	100,140,492.39	123,771,082.60	223,911,574.99
12	ቤኒሻንጉል ጉሙዝ	5,791,339.52	23,059,976.30	28,851,315.82
13	ጋምቤላ	2,785,397.45	36,833,026.55	39,618,424.00
	ጠቅላላ ድምር	3,036,191,489.44	7,136,785,951.42	10,172,977,440.86

ከዊዝሆልዲንግ ታክሶች ትልልፍ ብር 10,172,977,440.86 ውስጥ የገቢ ግብር ቅድመ ግብር 70 በመቶ ድርሻ ሲይዝ በገዥው የሚቀነስ የተ.እ. ታክስ ቀሪውን 30 በመቶ ድርሻ ይዟል ።

ለንጠረዥ 48 የዊዝሆልዲንግ ታክሶች ንጽጽር

ተ. ቁ	ገቢው የተላለፈለት ክልል	በ2014 በጀት ዓመት 12 ወራት ተላልፎ የነበረ	በ2015 በጀት ዓመት 12 ወራት የተላለፈ	ዕድገት በገንዘብ	ዕድገት በመቶኛ
1	አዲስ አበባ	2,997,003,391.06	4,940,030,175.85	1,943,026,784.79	64.83
2	አርሜያ	1,637,973,999.31	2,584,294,628.78	946,320,629.47	57.77
3	አማራ	689,781,439.22	1,125,576,940.55	435,795,501.33	63.18
4	ትግራይ	93,931,194.93	85,950,563.93	-7,980,631.00	-8.5
5	ደቡብ ኢትዮጵያ	241,473,313.67	284,310,566.11	42,837,252.44	17.74
6	ደቡብ ምዕራብ ኢትዮጵያ	68,328,759.00	120,789,853.22	52,461,094.22	76.78
7	ሲዳማ	182,734,863.44	229,213,417.09	46,478,553.65	25.43
8	ድራደዋ	110,698,762.04	251,884,008.18	141,185,246.14	127.54
9	አፋር	129,183,985.22	228,122,190.57	98,938,205.35	76.59
10	ሐረሪ	46,518,463.17	30,423,781.77	16,094,681.40	34.6
11	ሶማሌ	103,094,812.42	223,911,574.99	120,816,762.57	117.19

ተ.ቁ	ገቢው የተላለፈለት ክልል	በ2014 በጀት ዓመት 12 ወራት ተላልፎ የነበረ	በ2015 በጀት ዓመት 12 ወራት የተላለፈ	ዕድገት በገንዘብ	ዕድገት በመቶኛ
12	ቤኒሻንጉል ጉሙዝ	17,963,225.55	28,851,315.82	10,888,090.27	60.61
13	ጋምቤላ	37,541,368.27	39,618,424.00	2,077,055.73	5.53
ድምር		6,356,227,577.30	10,172,977,440.86	3,816,749,863.56	60.05

- ለክልሎችና ከተማ አስተዳደሮች የሚተላለፈው የዊዝሆልዲንግ ታክስ ከባለፈው በጀት ዓመት ተመሳሳይ ወቅት ጋር ሲነጻጸር በገንዘብ ብር 3,816,749,863.56 እና በመቶኛ 60.05 በመቶ ብልጫ አሳይቷል።

ሰንጠረዥ 49 አጠቃላይ የጋራ ገቢና የዊዝሆልዲንግ ታክሶች ጥቅል ትልልፍ

ተ.ቁ	የተሰበሰበለት ክልል/ከተማ አስተዳደር	የጋራ ገቢዎች	ዊዝሆልዲንግ ታክሶች	ድምር
1	አዲስ አበባ	-	4,940,030,175.85	4,940,030,175.85
2	አሮሚያ	20,208,120,042.80	2,584,294,628.78	22,792,414,671.58
3	አማራ	10,227,175,808.08	1,125,576,940.55	11,352,752,748.63
4	ትግራይ	2,410,062,445.79	85,950,563.93	2,496,013,009.72
5	ደቡብ ኢትዮጵያ	5,317,347,788.66	284,310,566.11	5,601,658,354.77
6	ደቡብ ምዕራብ ኢትዮጵያ	1,368,702,582.91	120,789,853.22	1,489,492,436.13
7	ሲዳማ	2,180,566,519.93	229,213,417.09	2,409,779,937.02
8	ድሬደዋ	-	251,884,008.18	251,884,008.18
9	አፋር	1,164,389,506.29	228,122,190.57	1,392,511,696.86
10	ሐረሪ	547,850,076.57	30,423,781.77	578,273,858.34
11	ሶማሌ	3,683,611,140.48	223,911,574.99	3,907,522,715.47
12	ቤኒሻንጉል ጉሙዝ	900,729,600.66	28,851,315.82	929,580,916.48
13	ጋምቤላ	556,203,111.60	39,618,424.00	595,821,535.60
ድምር		48,564,758,623.77	10,172,977,440.86	58,737,736,064.63

ሰንጠረዥ 50 የጋራ ገቢ ታክሶች ጥቅል ትልልፍ ከባለፈው ዓመት ተመሳሳይ ወቅት ጋር ሲነጻጸር

ተ.ቁ	ገቢው የተላለፈለት ክልል	በ2014 በጀት ዓመት 12 ወራት ተላልፎ የነበረ	በ2015 በጀት ዓመት 12 ወራት የተላለፈ	ዕድገት በገንዘብ	ዕድገት በመቶኛ
1	አዲስ አበባ	2,997,003,391.06	4,940,030,175.85	1,943,026,784.79	64.83
2	አሮሚያ	15,180,031,141.78	22,792,414,671.58	7,612,383,529.80	50.15
3	አማራ	8,435,103,420.38	11,352,752,748.63	2,917,649,328.25	34.59
4	ትግራይ	2,243,636,552.53	2,496,013,009.72	252,376,457.19	11.25
5	ደቡብ ኢትዮጵያ	4,520,955,292.28	5,601,658,354.77	1,080,703,062.49	23.90
6	ደቡብ ምዕራብ	524,702,470.00	1,489,492,436.13	964,789,966.13	183.87
7	ሲዳማ	1,976,343,505.79	2,409,779,937.02	433,436,431.23	21.93
8	ድሬደዋ	110,698,762.04	251,884,008.18	141,185,246.14	127.54

ተ.ቁ	ገቢው የተላለፈለት ክልል	በ2014 በጀት ዓመት 12 ወራት ተላልፎ የነበረ	በ2015 በጀት ዓመት 12 ወራት የተላለፈ	ዕድገት በገንዘብ	ዕድገት በመቶ
9	አፋር	980,688,414.70	1,392,511,696.86	411,823,282.16	41.99
10	ሐረሪ	350,983,944.06	578,273,858.34	227,289,914.28	64.76
11	ሶማሌ	2,776,790,600.91	3,907,522,715.47	1,130,732,114.56	40.72
12	ቤኒሻንጉል ጉሙዝ	532,023,049.42	929,580,916.48	397,557,867.06	74.73
13	ጋምቤላ	419,585,532.77	595,821,535.60	176,236,002.83	42.00
ድምር		41,048,546,077.72	58,737,736,064.63	17,689,189,986.91	43.09

በአጠቃላይ የገቢ ትልልቅ በጋራ ገቢና በዊዝሆልዲንግ ታክሶች በድምር ሲታይ ለክልሎችና ከተማ አስተዳደሮች በ2014 በጀት ዓመት ተመሳሳይ ወቅት ብር 41,048,546,077.72 ተላልፎ የነበረ ሲሆን በ2015 በጀት ዓመት ብር 58,737,736,064.63 ተላልፏል ። ይህም ከባለፈው በጀት ዓመት ተመሳሳይ ወቅት ጋር ሲነጻጸር በገንዘብ ብር 17,689,189,986.91 ወይም የ43.09 በመቶ ብልጫ እንዳለው ያሳያል።

3.3.2 የታክስ ዕዳ አሰባሰብ አቅም ማጎልበት ስራዎች አፈጻጸም

➔ የታክስ ዕዳ አሰባሰብ አፈጻጸም

ሰንጠረዥ 51 የታክስ ዕዳ አሰባሰብ አፈጻጸም

ተ.ቁ.	ቅርንጫፍ	ዕቅድ	ክንውን	አፈጻጸም
1	ከፍተኛ	20,068,000,000.00	32,588,156,506.37	162.39
2	መካከለኛ	7,260,000,000.00	8,307,176,643.74	114.42
3	ምሥራቅ	3,578,850,000.00	4,317,744,016.69	120.65
4	ምዕራብ	1,700,000,000.00	2,417,211,327.70	142.19
5	ሰሜን ምዕራብ	1,400,000,000.00	1,879,023,108.09	134.22
6	ባህር ዳር	1,053,869,881.80	2,120,753,993.34	201.23
7	አዳማ	364,000,000.00	549,125,491.64	150.86
8	ሃዋሳ	536,000,000.00	696,958,755.43	130.03
9	ድሬዳዋ	350,100,000.08	462,786,206.42	132.19
10	ጅማ	250,000,000.00	355,985,435.48	142.39
11	ኮምቦልቻ	102,000,000.00	151,570,309.13	148.60
ድምር		36,662,819,881.88	53,846,491,794.03	146.87

ሰንጠረዥ 52 የታክስ ዕዳ አሰባሰብ በወሰነው ክፍል

ተ.ቁ	የወሰነው የሥራ ክፍል	ፍሬ ታክስ	ወለድ	መቀጫ	ድምር	ድርሻ
1	ታክስ አዳት	14,676,974,758.78	4,020,221,948.29	1,918,453,656.75	20,615,650,363.82	38.29

ተ.ቁ	የወሰነው የሥራ ክፍል	ፍሬ ታክስ	ወለድ	መቀጫ	ድምር	ድርሻ
2	ታክስ ስሌት ቡድን	21,582,586,986.49	3,092,749,113.89	3,538,183,615.71	28,213,519,716.10	52.4
3	ኢንቨስቲጂሽን ኦዲት	2,110,754,564.95	414,103,193.14	147,269,892.78	2,672,127,650.88	4.96
4	ተመላሽና አገልግሎት ኦዲት	2,002,571,440.59	69,951,579.56	37,289,538.55	2,109,812,558.70	3.92
5	ያሳስታውቁ ታክስ ክፍያዎች ክትትል ቡድን	191,622,392.47	27,169,640.08	11,155,081.97	229,947,114.52	0.43
6	ሽያጭ መመዘገቢያ መሰሪያ ቡድን	-	-	5,042,610.81	5,042,610.81	0.01
7	ሌሎች	-	-	391,779.21	391,779.21	0
ጠቅላላ ድምር		40,564,510,143.29	7,624,195,474.97	5,657,786,175.79	53,846,491,794.04	100

3.4 የገቢዎች ሚኒስቴር የ2015 በጀት ዓመት የግቦች አፈጻጸም

ስንጠረዥ 53 ግቦች፣ ዋና ዋና ተግባራት እና ቁልፍ የአፈጻጸም አመለካኞች

ተ.ቁ	ስትራቴጂክ ግቦች	የግብ ክብደት	ዋና ዋና ተግባራትና ክብደት	ቁልፍ የአፈጻጸም አመለካኞች	ክብደት	መሰረድ	መነሻ (2014)	ዓላማ (2015)	የ2015 ክንውን	አፈጻጸም በመቶኛ
1	ተቋማዊ የማስፈጸም አቅም፣ የሀብት አጠቃቀም እና የአገልግሎት አሰጣፍ አሰራር ማጎልበት	15	የዕቅድ ዝግጅት፣ የክትትልና ግምገማ እና የስታቲስቲክስ መረጃ አስተዳደር አሰራር ማሻሻል (ክብደት=1)	ወቅቱንና ጥራቱን የጠበቀ ዕቅድና ሪፖርት ሰነድ ማዘጋጀት	0.4	በቁጥር	4	4	4	100
				የክትትልና ስርዓት መዘርጋት	0.3	በቁጥር	1	1	1	100
				የዘርፉን መረጃ አያያዝ በቴክኖሎጂ በመደገፍ ማደራጀት	0.3	በመቶኛ	0	25	25	100
			የሰው ሀብት ልማት እና አስተዳደር ሀሳብ ማሻሻል (ክብደት=2)	ግልጽነት የሰፊነት የሰው ኃይል ስምሪት ማካሄድ	0.5	በመቶኛ	100	100	100	100
				ለአመራር እና ለሰራተኞች የሚሰጡ ሥልጠናዎችን ማሳደግ	0.5	በቁጥር	2527	4800	6974	145
				የውስጥ የማበረታቻ ስርዓት መዘርጋት	0.5	በቁጥር	1	1	1	100
				የሰራተኞች እርካታን በማሳደግ ፍልሰትን መቀነስ	0.5	በመቶኛ	4.9	4	4.4	90
			የፋይናንስ ንብረት አስተዳደር አሰራርንና ውጤታማነትን ማሻሻል (ክብደት=3)	የተመደበ በጀት በአግባቡ ሥራ ላይ ማዋል (ድርሻ)	0.5	በመቶኛ	85.62	100	93.17	93.17
				ነቀፌታ ያለበትን የኦዲት ግኝት መቀነስ	0.5	በመቶኛ	87.5	92	90	97.8
				የመንግስት ኤሌክትሮኒክ ክፍያን ድርሻ ማሳደግ	0.5	በመቶኛ	30	60	59	98
				የመንግስት ኤሌክትሮኒክ ግዢን ድርሻ ማሳደግ	0.5	በመቶኛ	0	30	24.9	83

ተ. ቁ	ስትራቴጂክ ግቦች	የግብ ክብደት	ዋና ዋና ተግባራትና ክብደት	ቁልፍ አመልካቾች	የአፈጻጸም ክብደት	መለኪያ	መነሻ (2014)	ዲላማ (2015)	የ2015 ክግግር	አፈጻጸም በመቶ
				መሰረታዊ አገልግሎትን በቅልጥናና የደንበኞችን አርካታ ማሻሻል	0.5	በመቶ	0	80	0	0
				የንብረት አያያዝ እና የጥገና ወጪዎችን መቀነስ	0.5	በሚሊዮን ብር	2.02	2.6	4.5	173
			የኢንፎርሜሽን ቴክኖሎጂ እና አሰራርንና ውጤታማነትን ማሻሻል (ክብደት=2)	መረጃ ቋት ማደራጀት	0.4	በመቶ	25	50	50	100
				በተቋሙ ወረቀት አልባ አሰራርን መተግበር	0.3	በመቶ	0	100	50	50
				በተቋሙ የሚሰጡ አገልግሎቶችን አቶሜት ማድረግ	0.3	በመቶ	13	33	90	272
				የተገልጋዮችን አርካታ ደረጃ ማሳደግ	1	በመቶ	79.3	85	81.8	95.5
			የአጋርነት እና የህዝብ ግንኙነት አሰራርንና ውጤታማነትን ማሻሻል (ክብደት=1)	መረጃዎችን በተለያዩ የተግባራት ዘዴዎች ተደራሽ ማድረግ	1	በመቶ	100	100	100	100
			ለተጠሪ ተቋማት እና ለክልሎች የሚደረገውን ድጋፍና ክትትል ማሻሻል (ክብደት=2)	የተጠሪ ተቋማት ዕቅድን ከዘርፍ ዕቅድ ጋር ማናበብና ማጣጣም	0.25	በቁጥር	1	2	2	100
				የየሩብ ዓመት የተጠሪ ተቋማት ሪፖርት መገምገም	0.25	በቁጥር	2	4	4	100
				የክልሎችን ዕቅድ ከዘርፍ ዕቅድ ጋር ማናበብና ማጣጣም	0.5	በቁጥር	1	1	1	100
				በየሩብ ዓመት ክክልሎች ጋር የዘርፍ አፈጻጸም በጋራ መገምገም	0.5	በቁጥር	1	4	4	100
				ለክልሎች ወቅታዊ የአቅም ግንባታ ድጋፍ መስጠት	0.5	በቁጥር	926	1200	1560	130
			የስነ ምግባርና ፀረ መብስ የክትትል ሥራዎችን ማሻሻል (ክብደት=1)	በብልሹ አሰራር ዙርያ ጥቆማ ከተደረገባቸው ውስጥ ማስተካከያ የተደረገባቸው	0.25	በመቶ	95	100	96	96
				ለብልሹ አሰራር የተጋለጡ አሰራሮች በጥናት በመለየት የማሻሻያ ሀሳብ ማቅረብ	0.25	በቁጥር	20	120	72	60
				የሀብት ምዝገባ ያካሄዱ አመራሮች እና ባለሙያዎች ድርሻ ማሳደግ	0.5	በመቶ	95	100	57	57
			የሴቶችና ማህበራዊ ተሳታፊነትንና ተጠቃሚነትን ማሻሻል (ክብደት=1)	የህጻናት አገልግሎት ሲት ስራተኞች ጠባቂ ማቆያ ተጠቃሚ ሲት ስራተኞች ብዛት ማሳደግ	0.25	በቁጥር	121	200	203	101
				ወደ አመራር የመጡ ሲት ስራተኞች ብዛት ማሳደግ	0.25	በመቶ	39	42	41	97.5
				ሥልጠና ያገኙ ሲት ስራተኞች ድርሻ ማሳደግ	0.25	በቁጥር	915	1,969	2310	117

ተ.ቁ	ስትራቴጂክ ግቦች	የግብ ክብደት	ዋና ዋና ተግባራትና ክብደት	ቁልፍ አመልካቾች	የአፈጻጸም ክብደት	መለኪያ	መነሻ (2014)	ዲላማ (2015)	የ2015 ክፍያ	አፈጻጸም በመቶ
			የበጎ አድራጎት እና የማህበረሰብ አገልግሎት ሥራዎችን ማሻሻል (ክብደት=2)	ለአካል ሰራተኞችና ስራ ተገልጋዮች ምቹ የስራ ሁኔታና በታ መፍጠር	0.25	በመቶ	64	85	85	100
				የአረንጓዴ አሻራ ተግባራትን ማካሄድ/ጥገኞችን መተካል	0.5	በቁጥር	50,000	100,000	160,000	160
				የአቅመ ደካማ ማህበረሰቦች የመኖሪያ ቤቶች መገንባት	0.15	በቁጥር	0	30	10	33
				የአቅመ ደካማ ማህበረሰቦች የመኖሪያ ቤቶች መገንባት	0.15	በሚሊዮን ብር	0	7	12	171
				የአቅመ ደካማ ቤተሰብ ተማሪዎች ድጋፍ	0.15	በቁጥር	0	1,000	1000	100
				የአቅመ ደካማ ቤተሰብ ተማሪዎች ድጋፍ	0.15	በሚሊዮን ብር	0	3		
				ለተለያዩ ማህበራዊ ቀውሶች የተደረገ ድጋፍ	0.3	በሚሊዮን ብር	60	21	14.5	69
				የተደረገ ደም ልገሳ (ድርሻ ከሰራተኛ ብዛት)	0.3	በመቶ	13.18	20	3	15
			ወላጆቻቸውን ያጡ ህፃናትን መደገፍ	0.15	በቁጥር	76	76	86	113	
2	ቀልጣፋ፣ ዘመናዊና ተደራሽ የታክስ አስተዳደር ሥርዓትን ማጎልበት	25	የገቢ አሰባሰብ አሰራር ልሀቀትን ለማምጣት የህግ ማዕቀፎችን እና አሰራሮችን ማሻሻል (ክብደት=6)	ለፍትህ የሚቀርቡ ጉዳዮች የመገንባት ማሳደግ	3	በመቶ	89	97	85	87.6
				ለአቤቱታ የፍትህ ተገቢ ጉዳዮች የመገንባት ምጣኔ መቀነስ	1.5	በመቶ	6.25	5	5.47	91.4
				በስጋት ከተለዩ ግብር ክፍያዎች የግኝት ምጣኔን ማሳደግ	1.5	በመቶ	73.88	87.5	92.3	105.4
				የሽያጭ መመዘኛ መሰረድ በመጠቀም Z-Report የሚልኩ ድርጅቶች ምጣኔን ማሳደግ	1.5	በመቶ	92	95	94.8	94.8
				የግዥና ሽያጭ የታክስ መረጃ ጥራትና ብዛት ማሳደግ	2	በመቶ	100	100	94.8	94.8
				የገበያ ዋጋ መረጃ ማሰባሰብና አጠቃቀምን ማሳደግ	1	በመቶ	99	100	99.65	99.65
		የኤሌክትሮኒክ ታክስ (E-Tax) አጠቃቀምን ማሻሻል (ክብደት = 4)	የሽያጭ መመዘኛ መሰረድ ተደራሽነትን ማስፋት	0.5	በመቶ	77.6	79	84	98.8	
			በኤሌክትሮኒክ ታክስ የሚያሳውቁ የግብር ክፍያዎች ድርሻን ማሳደግ	2	በመቶ	58	82	93	113	
			በኤሌክትሮኒክ ታክስ ክፍያ ሥርዓት የታቀፉ ግብር ክፍያዎች ድርሻን ማሳደግ	1	በመቶ	28	60	53	66	
			በኤሌክትሮኒክ ታክስ ክፍያ ሥርዓት የተሰበሰበ የታክስ መጠን ከአጠቃላይ ታክስ ያለውን	1	በመቶ	13.09	25	28.66	114.64	

ተ. ቁ	ስትራቴጂክ ግቦች	የግብ ክብደት	ዋና ዋና ተግባራትና ክብደት	ቁልፍ አመልካቾች	የአፈጻጸም ክብደት	መለኪያ	መነሻ (2014)	ዲላማ (2015)	የ2015 ክፍያ	አፈጻጸም በመቶ	
				ድርሻ ማሳደግ							
			የግብር ከፋዮች አገልግሎት አሰጣጥ ውጤታማነትን ማረጋገጥ (ክብደት = 10)	በስታንዳርዱ በተቀመጠው መሰረት የተሰጠ የምዝገባ አገልግሎት ማሳደግ	215	1	በመቶ	100	100	96	98
				በስታንዳርዱ በተቀመጠው መሰረት የተሰጠ የተመላሽ አገልግሎት ማሳደግ	215	1	በመቶ	91	95	98.74	98.74
				በስታንዳርዱ በተቀመጠው መሰረት የተሰጠ የአገልግሎት ኦዲት አገልግሎት ማሳደግ	215	3	በመቶ	86	90	96	107
				በስታንዳርዱ በተቀመጠው መሰረት የተሰጠ የክሊራንስ አገልግሎት ማሳደግ	215	2	በመቶ	84	85	80	94
				በስታንዳርዱ በተቀመጠው መሰረት የተሰጠ የታክስ ቅሬታ ውሳኔ አገልግሎት ማሳደግ	215	3	በመቶ	94	95	98	99
3	የግብር ከፋዮችን የታክስ ሕግ ተገዢነት ማሻሻል	20	የታክስ ማስታወቂያ ክፍያ አቀራረብን ማጠናከር (ክብደት = 5)	በሁሉም ዓይነቶች ግብራቸውን የሚያሳውቁ ከፋዮችን ማሳደግ	የታክስ በአማካይ በወቅቱ ግብር	1	በቁጥር	48,473	52,857	63,620	120
				በወቅቱ የንግድ ትርፍ ግብራቸውን የሚያሳውቁ የግብር ከፋዮችን ማሳደግ	የንግድ ትርፍ ግብራቸውን የሚያሳውቁ የግብር ከፋዮችን ማሳደግ	0.8	በቁጥር	24,441	29,775	26,453	89
				በወቅቱ የተጨማሪ እሴት ታክሳቸውን የሚያሳውቁ የግብር ከፋዮችን ማሳደግ	የተጨማሪ እሴት ታክሳቸውን የሚያሳውቁ የግብር ከፋዮችን ማሳደግ	0.6	በቁጥር	19,001	26,548	24,074	91
				በወቅቱ የኤክሳይዝ ታክሳቸውን የሚያሳውቁ የግብር ከፋዮችን ማሳደግ	የኤክሳይዝ ታክሳቸውን የሚያሳውቁ የግብር ከፋዮችን ማሳደግ	0.8	በቁጥር	475	502	571	113.74
				በሁሉም ዓይነቶች ግብራቸውን በወቅቱ አሳውቀው የሚከፍሉ የግብር ከፋዮችን ማሳደግ	የታክስ ግብራቸውን በወቅቱ አሳውቀው የሚከፍሉ የግብር ከፋዮችን ማሳደግ	0.3	በቁጥር	18,733	21,720	17,648	81
				በወቅቱ አሳውቀው የንግድ ትርፍ ግብራቸውን የሚከፍሉ የግብር ከፋዮችን ማሳደግ	አሳውቀው ትርፍ ግብራቸውን የሚከፍሉ የግብር ከፋዮችን ማሳደግ	0.1	በመቶ	44	65	40.5	62
				በወቅቱ አሳውቀው የተ/አ/ታክሳቸውን የሚከፍሉ ታክስ ከፋዮችን ማሳደግ	አሳውቀው የተ/አ/ታክሳቸውን የሚከፍሉ ታክስ ከፋዮችን ማሳደግ	0.2	በመቶ	37	41	0.393	96
				በወቅቱ አሳውቀው የኤክሳይዝ ታክሳቸውን የሚከፍሉ ታክስ ከፋዮችን ማሳደግ	አሳውቀው የኤክሳይዝ ታክሳቸውን የሚከፍሉ ታክስ ከፋዮችን ማሳደግ	0.2	በመቶ	65	70	66	94
				ከቀረቡ የታክስ ማስታወቂያዎች ስሌት የተሰራላቸውን ምጣኔን	የታክስ ስሌት የተሰራላቸውን ምጣኔን	1	በመቶ	80	100	99.98	100

ተ. ቁ	ስትራቴጂክ ግቦች	የግብ ክብደት	ዋና ዋና ተግባራትና ክብደት	ቁልፍ አመልካቾች	የአፈጻጸም ክብደት	መለኪያ	መነሻ (2014)	ዲላማ (2015)	የ2015 ክፍያ	አፈጻጸም በመቶ	
				ማሳደግ							
			የታክስ ከፋዮች ትምህርት፣ የኢንተለጀንስ ክትትል እና የኦዲት ሥራዎችን ማጠናከር (ክብደት = 15)	በሁሉም ዓይነቶች ግብራቸውን የሚከናወኑ ግብር ከፋዮች ድርሻ ማሳደግ	የታክስ በፈቃደኝነት በወቅቱ ግብር ከፋዮች ድርሻ ማሳደግ	5	በመቶ	38.65	41.09	40	97
				በሁሉም ዓይነቶች የተሰበሰበ ግብር ከጠቅላላ የግብር ገቢ ድርሻ ማሳደግ	የታክስ በፈቃደኝነት የተሰበሰበ ግብር ከጠቅላላ የግብር ገቢ ድርሻ ማሳደግ	10	በመቶ	81.4	86	79.63	93
4	ዘላቂ የመንግስት ገቢ ዕድገት ማረጋገጥ	40	ከሀገር ውስጥ ታክስ የሚሰበሰብ ገቢን ማሳደግ (ክብደት = 35)	ከቀጥታ ታክሶች የሚሰበሰብ ገቢ ማሳደግ	ታክሶች ካልሆኑ ታክሶች የሚሰበሰብ ገቢ ማሳደግ	15	ብብር	112,142.39	153,959.79	137,562.15	89.35
				ቀጥታ ካልሆኑ ታክሶች የሚሰበሰብ ገቢ ማሳደግ	ታክስ ካልሆኑ ገቢዎች የሚሰበሰብ ገቢ ማሳደግ	10	ብብር	83,372.59	112,304.79	125,961.32	112.16
				ታክስ ካልሆኑ ገቢዎች የሚሰበሰብ ገቢ ማሳደግ	ከተሰበሰበው ገቢ የክልሎችን ድርሻ በወቅቱ ማሰተላለፍ	5	ብብር	696.66	688.21	822.48	119.51
				ከተሰበሰበው ገቢ የክልሎችን ድርሻ በወቅቱ ማሰተላለፍ	ከአዲስ (60 ቀን) ካለሞላው ዕድ የሚሰበሰብ የዕዳ መጠንን ማሳደግ	5	ብብር	41,017.92	53,323.29	58.70	65.05
				ከአዲስ (60 ቀን) ካለሞላው ዕድ የሚሰበሰብ የዕዳ መጠንን ማሳደግ	ከቆየ ዕዳ የሚሰበሰብ የዕዳ መጠንን ማሳደግ	4	ብብር	32,578.43	33,089.89	37,669.93	114.16
			ከቆየ ዕዳ የሚሰበሰብ የዕዳ መጠንን ማሳደግ		1	ብብር	3,809.10	4,844.76	16,176.56	441.42	

ክፍል አራት

4. በአፈጻጸም ሂደት ያጋጠሙ ተግዳሮቶችና የተወሰዱ የመፍትሄ እርምጃዎች

ምንም እንኳን ከላይ በቀረቡት የሪፖርት ክፍሎች ተቋሙ በ2015 በጀት ዓመት በየግቦቹ አመርቂ ሊባል የሚችል ውጤቶችን ያስመዘገበ ቢሆንም በአፈጻጸም ሂደት ውስጥ የተለያዩ ተግዳሮቶች የነበሩ ሲሆን በየጊዜው በነበሩ ውይይቶች የመፍትሄ እርምጃዎችን እያስቀመጠ ለመስራት ጥረት አድርጓል። በመሆኑም የነበሩት ተግዳሮቶችና የመፍትሄ እርምጃዎችን ከታች ለማሳየት ተሞክሯል።

4.1 በአፈጻጸም ሂደት ያጋጠሙ ተግዳሮቶች

- ተቋሙ የግብር ስወራን፣ ማጭበርበርንና ህገወጥ ንግድን ለማስቀረት በርካታ ስራዎችን የሰራ ቢሆንም ችግሩ ሙሉ ለሙሉ አለመቀረፉ፤
- የበይነ-መረብና ሲስተም መቆራረጥ በአገልግሎት አሰጣጥ ቅልጥፍና ላይ ጫና ማሳደሩ፤
- ከተቋሙ ከፍተኛ ልምድና ክህሎት ያላቸው ሰራተኞች እየፈለሱ በመሆኑ አጠቃላይ የተቋሙ አፈጻጸም ላይ ጫና እያደረሰ መሆኑ፤
- ምንም እንኳን ተቋሙ ከማስተማር ጀምሮ እስከ የተሻለ ግብርና ታክሳቸውን ለሚከፍሉ ግብር ከፋዮች የዕውቅናና ማበረታቻ ስርዓት ዘርግቶ እየተገበረ ቢሆንም የግብር ከፋዮች የህግ ተገዥነት ደረጃ በሚጠበቀው ልክ አለመድረሱ፤
- ኢ-መደበኛ የሆነ የኢኮኖሚ እንቅስቃሴ በታክስ አሰባሰብ ላይ ተጽዕኖ ማሳደሩ፤

4.1 የተወሰዱ የመፍትሄ እርምጃዎች

- የግብር ስወራን፣ ማጭበርበርን እና ህገወጥ ንግድን ለማስቀረት የኦዲትና የኢንተለጀንስ ስራዎችን አጠናክሮ በመስራት በተወሰነ ደረጃ መንግስት ሊያጣው የነበረን ገንዘብ ማዳን መቻሉ፤
- የበይነ-መረብና ሲስተም መቆራረጥን በመከታተልና ከሚመለከታቸው ተቋማት ጋር በመወያየት አፋጣኝ መፍትሔ እንዲያገኝ ጥረት እየተደረገ ይገኛል፤
- በቀጣይ ሊኖር የሚችለውን ፍልሰት በዘላቂነት ለመፍታትና ለመቀነስ በጥናት የተደገፈ ምላሽ ለመስጠት ጥረት እየተደረገ ይገኛል፤
- ግብርና ታክሳቸውን በወቅቱ በትክክል አሳውቀው በማይከፍሉ ግብር ከፋዮች ላይ ተገቢ የሆነ ህጋዊ እርምጃዎች መወሰዳቸው፤
- ግብይቶች በፋይናንስ ተቋማት የአሰራር ስርዓት ውስጥ እንዲያልፉና የጥሬ ገንዘብ እንቅስቃሴ መጠን ገደብ እንዲኖረው ከሚመለከታቸው አካላት ጋር በቀጣይነት መስራት፤

ክፍል አምስት

5 ማጠቃለያ

ሚኒስቴር መስሪያ ቤቱ ለ2015 በጀት ዓመት ለመሰብሰብ የያዘውን 450.29 ቢ.ሊ.ዩን ብር ጥቅል የገቢ ዕቅድ ለማሳካት በአጠቃላይ ከአመራር እስከ ባለ-ሙያ ድረስ ያለውን 4,794 የሰው ኃይልና 56,432 ግብር ከፋዮችን በማቀናጀት ባለፉት አስራሁለት ወራት በመስራት ብር 442.03 ቢ.ሊ.ዩን በመሰብሰብ የመንግስትን የልማት ፍላጎት ሲደግፍ ቆይቷል።

በአፈጻጸም ደረጃ እንደየስራ ክንውኑ የተለያየ ውጤት የተመዘገበበት ቢሆንም አብዛኛው ከአማካይ በላይና መቶ በመቶ እቅዶች መፈጸማቸውን ሪፖርቱ ያሳያል።

ለአብነትም በ2015 በጀት ዓመት በአጠቃላይ እንደ ተቋም ብር 459.29 ቢ.ሊ.ዩን ለመሰብሰብ ታቅዶ ብር 442.03 ቢ.ሊ.ዩን በመሰብሰብ የዕቅዱን 98.16 በመቶ ማሳካት ተችሏል።

በግብር አሰባሰብ ሂደት ላይ ከፍተኛ ተፅዕኖ እያስከተለ ያለውን የግብር ዕዳ ክምችት ለመቀነስ በተሰራ ስራ በበጀት ዓመቱ 36.66 ቢ.ሊ.ዩን ብር የዕዳ ክምችትን ለመቀነስ ታቅዶ 53.85 ቢ.ሊ.ዩን ብር በመሰብሰብ የዕቅዱን 146.87 በመቶ በማሳካት ከፍተኛ ውጤት ማሳካት እንደተቻለ ከሪፖርቱ መረዳት ይቻላል።

የታክስ ስወራንና የንግድ ማጭበርበርን ለመከላከል በተሰሩ ዘርፈ ብዙ ስራዎች በበጀት ዓመቱ ውስጥ መንግስት ሊያጣው የነበረ በተሰሩ የኦዲት ስራዎች ማዳን ተችሏል።

በተመሳሳይ በየገቢ አሰባሰቡን ዘላቂነት ለመጠበቅና የአገልግሎት አሰጣጡን ቀልጣፋና ተደራሽ ከማድረግ አኳያ በኤሌክትሮኒክ (E-Tax) የታክስ ክፍያ ሥርዓት የታቀፉ ግብር ከፋዮች ድርሻን ለማሳደግም ከፍተኛ የሆነ ርብርብ ሲደረግ ቆይቷል።

በመጨረሻም የተቋሙን አመራሮች፣ ሰራተኞች እና የባለ-ድርሻ አካላት ለመዘገበው ውጤት ጉልህና የማይተካ ሚና እንደነበራቸው ግንዛቤ ተወስዷል።