

# የገቢዎች ሚኒስቴር

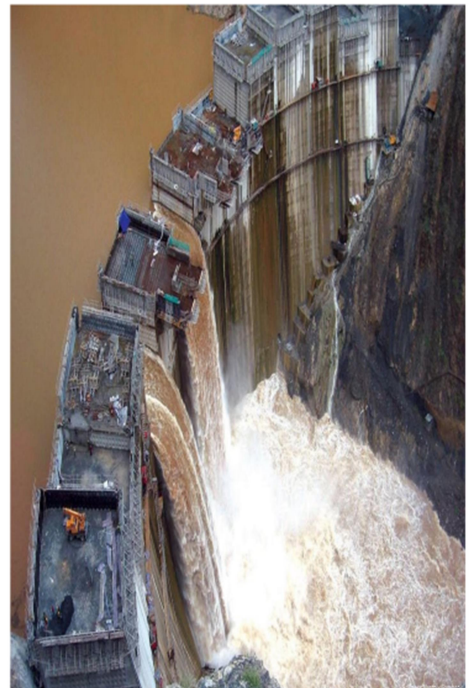

የ 2015 በጀት ዓመት የአፈጻጸም ሪፖርት



ሀምሌ 2015 ዓ.ም.

አዲስ አበባ

ማጠቃለያ

**ክፍል አንድ..... 1**

**1 መግቢያ ..... 1**

**ክፍል ሁለት..... 2**

**2 የተቋማዊ የሚከፈልገው አቅም አፈጻጸሞች..... 2**

2.1 የዕቅድ ዝግጅት፣ ክትትልና ግምገማ ስራዎች አፈጻጸም . . . . . 2

2.2 የሰው ሀብት ልማት እና አስተዳደር አሰራርና ውጤታማነት ማሻሻል አፈጻጸም. . . . . 3

2.3 የፋይናንስና ንብረት አስተዳደር አሰራርና ውጤታማነትን ማሻሻል አፈጻጸም . . . . . 8

2.4 የአጋርነት እና የህዝብ ግንኙነት አሰራርና ውጤታማነትን ማሻሻል አፈጻጸም . . . . . 12

2.5 ለተጠሪ ተቋማት እና ለክልሎች የሚደረግ ድጋፍና ክትትል ማሻሻል አፈጻጸም. . . . . 16

2.6 የስነ ምግባርና ፀረ-ሙከራ ክትትል ሥራዎች ማሻሻል አፈጻጸም . . . . . 19

2.7 የሴቶችና ሚስቶች ተሳታፊነትና ተጠቃሚነት ማሻሻል አፈጻጸም . . . . . 21

2.8 የቦን አድራጎች እና የሚሰጠው አገልግሎት ስራዎች ማሻሻል አፈጻጸም . . . . . 22

**ክፍል ሦስት..... 24**

**3 በቁልፍ የወጡ አሜሪካኞች (KPIS) ላይ የተመሰረተ የልማት ዕቅድ አፈጻጸም ትንተና..... 24**

3.1 ቀልጣፋ፣ ዘመናዊና ተደራሽ የታክስ አስተዳደር ስርዓትን የማጠናከር ስራዎች አፈጻጸም. . . . . 24

3.1.1.....የገቢ አሰባሰብ አሰራር ልዕቀትን ለማምጣት የህግ ማዕቀፎችን እና አሰራሮችን ማሻሻል ስራዎች አፈጻጸም.....24

3.1.2.....የታክስ ሚጂ አስተዳደር ውጤታማነትን የሚጋገጥ ስራዎች አፈጻጸም 28

3.1.3.....የኤሌክትሮኒክ ታክስ (E-Tax) አጠቃቀም ማሻሻል ስራዎች አፈጻጸም 32

3.1.4.....የግብር ከፋዮች አገልግሎት አሰጣጥ ውጤታማነትን ማሻሻል ስራዎች አፈጻጸም 34

3.2 የግብር ከፋዮች የታክስ ህግ ተገኝነት ማሻሻል ስራዎች አፈጻጸም . . . . . 39

3.2.1 የታክስ ማስታወቂያና ክፍያ አቀራረብ ማጠናከር ስራዎች አፈጻጸም..... 39

3.2.2 የታክስ ከፋዮች ትምህርት፣ የኢንተሊጀንስ ክትትል እና የአዲት ስራዎችን ማጠናከር ስራዎች አፈጻጸም..... 48

3.3 ዘላቂ የመንግስት ገቢ ዕድገት የሚጋገጥ ስራዎች አፈጻጸም . . . . . 55

3.3.1.....ከሀገር ውስጥ ታክስ የሚከፈለው ገቢን ማስደግ ስራዎች አፈጻጸም 55

3.3.2.....የታክስ ዕዳ አሰባሰብ አቅም ማጠናከር ስራዎች አፈጻጸም 60

3.4 የገቢዎች ሚኒስቴር የ2015 በጀት ዓመት የግቦች አፈጻጸም . . . . . 61

**ክፍል አራት..... 66**

**4. በአፈጻጸም ሂደት ያጋጠሙ ተግዳሮቶችና የተወሰዱ የመፍትሄ እርምጃዎች..... 66**

4.1 በአፈጻጸም ሂደት ያጋጠሙ ተግዳሮቶች . . . . . 66

4.1.1 የተወሰዱ የመፍትሄ እርምጃዎች . . . . . 66

**ክፍል አምስት ..... 67**

5 ማጠቃለያ ..... 67

ሰንጠረዦች

ሰንጠረዥ 1 የሰው ሀብት ሁኔታ ..... 4

ሰንጠረዥ 2 የተሰጡ ስልጠናዎች በስልጠና ዓይነትና በታላላቅ ደረጃ ..... 5

ሰንጠረዥ 3 የ2015 በጀት አጠቃቀም በወጪ ሂሳብ መደቦች ..... 8

ሰንጠረዥ 4 የኋላ ዘመናት የፌዴራል ኦዲት ግኝት ማስተካከያ አፈጻጸም በዝርዝር ..... 9

ሰንጠረዥ 5 የ2014 የፌዴራል ኦዲት ግኝት ማስተካከያ አፈጻጸም ..... 10

ሰንጠረዥ 6 የኮሚዩኒኬሽን ስራዎች አፈጻጸም ..... 15

ሰንጠረዥ 7 በ2015 በጀት ዓመት ስልጠና የወሰዱ የክልሎች /ከተማ አስተዳደሮች ..... 16

ሰንጠረዥ 8 የወጪ ምንዛሪ ተፈቅዶ ማሻገር ማስመዘኛ የጀመሩ አቅራቢዎች ..... 29

ሰንጠረዥ 9 ከሽመም ቁጥጥር የተጣለና የተሰበሰበ ማቅጫ ..... 30

ሰንጠረዥ 10 የሚጃ ማጥራት ስራዎች አፈጻጸም ..... 31

ሰንጠረዥ 11 የኢ-ፋይሊንግ ስልጠና እና የይለፍ ቃል አፈጻጸም ..... 32

ሰንጠረዥ 12 የኢ-ፋይሊንግ አፈጻጸም ..... 32

ሰንጠረዥ 13 የኤሌክትሮኒክ ክፍያ (E-PAYMENT) የእስክ አሁን አፈጻጸም ..... 33

ሰንጠረዥ 14 የቴሌብር ኤሌክትሮኒክ ክፍያ (E-PAYMENT) አፈጻጸም ..... 33

ሰንጠረዥ 15 የግብር ከፋዮች ምዝገባ አፈጻጸም ..... 35

ሰንጠረዥ 16 የአገልግሎት ኦዲት አፈጻጸም በሚደረግ ..... 36

ሰንጠረዥ 17 የተጠቃለለ የተማሻ አፈጻጸም ..... 36

ሰንጠረዥ 18 የታክስ ወሳኔ ቅሬታ አፈጻጸም ..... 37

ሰንጠረዥ 19 በ2015 በጀት ዓመት ወሳኔ ያገኙ ጉዳዮች ..... 37

ሰንጠረዥ 20 በ2015 በጀት ዓመት በታክስ ኦዲት ተስተካክለው የተማሉ ፋይሎች ..... 38

ሰንጠረዥ 21 የክስና ጉምድ ሚጃ፣ ማብራሪያና ምክር አገልግሎት ስራዎች አፈጻጸም ..... 38

ሰንጠረዥ 22 የጉግድ ትርፍ ግብር ማስታወቅ አፈጻጸም ..... 39

ሰንጠረዥ 23 የተጨማሪ እሴት ታክስ ማስታወቅ አፈጻጸም ..... 40

ሰንጠረዥ 24 የኤክሳይዝ ታክስ ፈቃድ አሰጣጥ ..... 41

ሰንጠረዥ 25 የኤክሳይዝ ታክስ ለፈቃድ አሰጣጥ ወይም ለክትትል የተካሄደ ማክስ ስራ ..... 42

ሰንጠረዥ 26 የኤክሳይዝ ታክስ ማስታወቅ አፈጻጸም ..... 42

ሰንጠረዥ 27 የተርጓሚ ታክስ ማስታወቅ አፈጻጸም ..... 43

ሰንጠረዥ 28 የ2015 በጀት ዓመት አጠቃላይ የሰሌዳ ስራዎች አፈጻጸም እና በልዩነት የተገኘ የገንዘብ ማጠን ..... 45

ሰንጠረዥ 29 ዘግይተው በቀረቡ የታክስ ማስታወቂያዎች ላይ የተሰራ ስሌት እና የተወሰነ ገቢ ..... 46

ሰንጠረዥ 30 በማስታወቂያ ጊዜ ኢ-ፋይል አድርገው ክፍያ ያልከፈሉት ላይ የተሰራ ስሌት ..... 46

ሰንጠረዥ 31 ሌሎች በደስካ የተሰራ የታክስ ስሌት ..... 46

ሰንጠረዥ 32 ሚጃ ወደ ሲስተም መመዝገብ (DATA CAPTURING) እና የሚጃ ጥራት ቁጥጥር ..... 47

ሰንጠረዥ 33 አጠቃላይ የግብር ከፋዮች ብዛት ለስጋት ዝግጁ የሆኑና ያልሆኑ እንዲሁም የስጋት ደረጃቸው ..... 50

ሰንጠረዥ 34 የኦዲት አፈጻጸም በሚደረግ ..... 51

ሰንጠረዥ 35 የኦዲት አፈጻጸም በገንዘብ (በፍሬግብር) ..... 52

ሰንጠረዥ 36 የኦዲት ውጤት በኦዲት ዓይነት፣ የቀነሰ ኪሳራ እና የቀነሰ ተማሻ ..... 52

ሰንጠረዥ 37 በግብይት ወቅት ደረሰኝ የመቆርጡ ድርጅቶች ላይ የተወሰደ እርምጃ በቅ/ጽ/ቤት ..... 53

ሰንጠረዥ 38 የኢንተሊጀንስ ጥናት ተደርጎባቸው ኦዲት እንዲደረጉ ለኢንቨስትመንት ኦዲት የተላለፉ ድርጅቶች ..... 54

ሰንጠረዥ 39 የኢንቨስትመንት ኦዲት ሥራዎች አፈጻጸም ..... 54

ሰንጠረዥ 40 አጠቃላይ የገቢ አሰባሰብ አፈጻጸም ..... 55

ሰንጠረዥ 41 የሀገር ውስጥ ታክስ የገቢ አፈጻጸም በቅ/ጽ/ቤቶች ..... 56

ሰንጠረዥ 42 የሀገር ውስጥ ታክስ ገቢ አፈጻጸም በታክስ ዓይነት ..... 56

ሰንጠረዥ 43 የወጪ ጉግድ ቀረጥና ታክስ ገቢ አፈጻጸም በቅ/ጽ/ቤቶች ..... 57

ሰንጠረዥ 44 የወጪ ጉግድ ቀረጥና ታክስ ገቢ አፈጻጸም በታክስ ዓይነት ..... 57

ሰንጠረዥ 45 ለክልሎች የተላለፈ የጋራ ገቢ ..... 58

ሰንጠረዥ 46 የጋራ ገቢ ትልልቅ በጎጽጽር ..... 58

ሰንጠረዥ 47 የወክልና/ዊዝሆልዲንግ/ ታክሶች ገቢ ትልልቅ ..... 59

ሰንጠረዥ 48 የዊዝሆልዲንግ ታክሶች ጎጽጽር ..... 59

ሰንጠረዥ 49 አጠቃላይ የጋራ ገቢና የዊዝሆልዲንግ ታክሶች ጥቅል ትልልቅ ..... 59

ሰንጠረዥ 50	የጋራ ገቢ ታክሶች ጥቅል ትልልቅ ከባለፈው ዓመት ተመሳሳይ ወቅት ጋር ሲነፃፀር .....	60
ሰንጠረዥ 51	የታክስ ዕዳ አሰባሰብ አፈጻጸም .....	61
ሰንጠረዥ 52	የታክስ ዕዳ አሰባሰብ በወሰነው ክፍል .....	61
ሰንጠረዥ 53	ግቦች፣ ዋና ዋና ተግባራት እና ቁልፍ የአፈጻጸም አመለካኞች .....	61

### ክፍል አንድ

#### 1 መግቢያ

የገቢዎች ሚስቴር የገቢ አሰባሰብ አፈጻጸም ለማሻሻል ህገወጥ ንግድን በመቆጣጠር በህግ የተሰጠትን ስልጣንና ተግባራት በአግባቡ ለመወጣት የሚያስችሉ ከ10 እና ከ5 ዓመቱ የልማት ዕቅድ የተማዘረ የ2015 በጀት ዓመት ዓመታዊ ዕቅድ በመቀድ እየሰራ ይገኛል። በዚህ ማረጋገጫ ሚስቴር መ/ቤቱ በዋናነት ተቋማዊ የማስፈጸም አቅም የሀብት አጠቃቀም እና የአገልግሎት አሰጣጥ አሰራርን ማሻሻል፣ ቀልጣፋ፣ ዘመናዊና ተደራሽ የታክስ አስተዳደር ሥርዓትን ማስፈጸም፣ የግብር ከፋዮችን የታክስ ሕግ ተገዥነት ማሻሻል እና ዘላቂ የመንግስት ገቢ ዕድገት ሚረጋገጥ የሚሉ ስትራቴጂክ ግቦችንና ዋና ዋና ዝርዝር ተግባራትን በማስቀመጥ እንዲሁም ቁልፍ የአፈጻጸም አመለካኞችን በመቅረጽ የ2015 በጀት ዓመት ዕቅድ ስኬት ጉልህ ድርሻ የሚያረጋግጥ ታክስ በፈቃደኝነት ማስፈል ሳህል ማስደግ፣ ዲጂታል የገቢ አስተዳደር ስርዓትን ማንግባት፣ የታክስ አስተዳደር ፍትሃዊነትን ሚረጋገጥ፣ የወሰጥ እና የወጭ ስትራቴጂክ አጋርነትን ማጠናከር እና የዳበረ የስራ ሳህል ማፍጠር የሚሉትን ስትራቴጂያዊ አቅጣጫዎችን ተከትሎ መተግበር በመቻሉ ባለፉት አስራ ሁለት ወራት አፈጻጸም ከተቀመጠ ግቦች አኳያ ሲመዘን በሁሉም የገቢ ፈሲካል ስራዎቻችን አመርቂ ውጤት የተመዘገበ ማህንን የአፈጻጸም ሪፖርቱ ሚጃዎች ያሳያሉ።

የተመዘገበው ውጤት ከተቋሙ ዋና ፎካል ተልዕኮ ከሆነው የገቢ አሰባሰብ አኳያ ሲታይ በ2015 በጀት ዓመት ባለፉት አስራ ሁለት ወራት በሀገር ውስጥ ታክስ ከታክስና ታክስ ካልሆኑ ገቢዎች ብር 266.95 ቢሊዮን ለመሳተፍ ታቅዶ ብር 264.35 ቢሊዮን በመሳተፍ የዕቅዱን 99.02 በመቶ ሲሳካ ከወጭ ንግድ ቀረጥና ታክስ ብር 183.34 ቢሊዮን ለመሳተፍ ታቅዶ ብር 177.68 ቢሊዮን በመሳተፍ የዕቅዱን 96.9 በመቶ ማሳካት ተችሏል። ስለሆነም እንደ ተቋም በአስራ ሁለት ወራት ብር 450.29 ቢሊዮን ለመሳተፍ ታቅዶ ብር 442.03 ቢሊዮን በመሳተፍ የዕቅዱን 98.16 በመቶ ማሳካት ተችሏል። ይህ አፈጻጸም ከአምስት ተመሳሳይ ወቅት አፈጻጸም ጋር ሲነጻጸር በ105.32 ቢሊዮን ብር ወይም በ31.28 በመቶ ዕድገት አሳይቷል።

በሚጠበቅ ሪፖርቱ የስራ ዘርፎችን፣ የቅርንጫፍ ጽ/ቤቶችን እና በስራቸው ያሉትን የታክስ ማስከላትን በሚገኝ ምንጭት በመጠቀም የተዘጋጀ ሲሆን ሚጃዎቹም ገላጭ በሆነ ማህተም በሰንጠረዥ እና በመሳሰሉት ተተንትነው ግልጽ በሆነ ማህተም የቀረቡ ሲሆን የሪፖርቱም አደረጃጀት በተመሳሳይ በክፍል አንድ መግቢያ፣ በክፍል ሁለት የተቋማዊ የማስፈጸም አቅም የሀብት አጠቃቀም እና የአገልግሎት አሰጣጥ አሰራር ማስፈጸም ስራዎች፣ በክፍል ሶስት በቁልፍ የውጤት አመለካኞች (KPIs) ላይ የተመሰረተ ዕቅድ አፈጻጸም ትንተና በክፍል አራት በአፈጻጸም ሂደት ያጋጠሙ ተግዳሮቶችና የተወሰዱ የመፍትሄ እርምጃዎችን ሲያካትት የሚጠበቅ ክፍል የሪፖርቱን ማጠቃለያ እንዲይዝ ተደርጎ ተዋቅሯል።

### ክፍል ሁለት

## 2 የተቋሚያ የማስፈጸም አቅም አፈጻጸሞች

### 2.1 የዕቅድ ዝግጅት፣ ክትትልና ግምገማ ስራዎች አፈጻጸም

**ከዕቅድ ዝግጅት አኳያ** ተቋሙ የአስር ዓመቱን የልማት ዕቅድ ማሻ በማድረግ የአንድ ዕቅድ አንድ ሪፖርት ማህተም በማከተል ለ2015 በጀት ዓመት የተጣለውን ወደ ማግስት ትሬዥሪ ብር 408,272,964,480.00 ፈሰስ ለማድረግ የሚሰጡ ቢሆንም ሚስቴር ማስሪያ ቤቱ ከሚከተሉት ጥቅል ገቢ ላይ ለክልል የሚላለፈውን የጋራ ገቢ እና ሌሎች ተቀናናሽ ሂሳቦችን ታሳቢ በማድረግ ወደ ማግስት ትሬዥሪ ፈሰስ ወደ ሚሪያው የተጣራ የገቢ ማጠን ላይ ለማድረስ ጥቅል እቅድ ብር 450,292,248,448.14 በማድረግ ይህን የገቢ ዕቅድ በገቢ ርዕሶች በሙንተን ዕቅድ ተዘጋጅቶ ወደ ስራ ማግስት ተሻሏል። በዕቅድ ዝግጅቱም ከዋናው ሙ/ቤት እስከ ቅርንጫፍ ጽ/ቤት ድረስ ያሉትን አሜሮችን እና ባለሙያዎችን በማወያየት፣ በዕቅድ ዝግጅቱ ዙሪያ የጋራ ማግስት በሙከራ እና ዕቅዱን እስከ ፈጻሚ ድረስ በማድረግ ወደ ስራ ተገብቷል።

ከቅርንጫፍ እስከ ዋናው ማስሪያ ቤት ያሉት አሜሮች በ2015 በጀት ዓመት ሊሰሩ በታሰቡ ስራዎች ዙሪያ ግንዛቤ ኖሯቸው ዕቅዱን በባለቤትነት ወስደው እንዲተገብሩት ከማድረግ አንፃር የ2014 በጀት ዓመት የዕቅድ አፈጻጸም ግምገማ ተደርጓል። በ2015 በጀት ዓመት ዕቅድ ዙሪያ ተጠሪ ተቋማትን ጭሮ የዋናው ሙ/ቤት ዘርፎች እና ዳይሬክቶሬቶች እንዲሁም የቅ/ጽ/ቤቶች አሜሮች የተሳተፉበት ወይይቶች ተደርገዋል። በዋናው ሙ/ቤት የስራ ዘርፎችና ዳይሬክቶሬቶች እንዲሁም ቅርንጫፍ ጽ/ቤቶች ያለፈውን በጀት ዓመት የአፈጻጸም ግብረ ሜሻስ በማቅረብ ማስተካከል በማግኘት ጉዳዮች ላይ የጋራ ወይይት ተደርጓል።

**ከሰው ኃይልና ዝግጅት አኳያ** ተቋሙ ያስቀመጠውን ተልዕኮ ለማከናወን የሰብዓዊና ቁሳዊ ሀብቶች ወሳኝ ማዘጋጀት ለሚሆኑን በማንዘብ በበጀት ዓመቱ ማሻሻያ ላይ 120 በደረጃ ዕድገት እና 133 በቅጥር የስራ ማደቦችን በመጠየቅ የሰው ኃይል ቁጥሩን 4616 በማድረስ የመዋቅሩን 73.43 በመቶ በማሻሻል የበጀት ዓመቱ ተጀምሯል። የአሜሪካ እና የፈጻሚዎች አቅም ለማግኘት የሚያገዙ ስልጠናዎች ለ3453 ሰራተኞች በ2014 በጀት ዓመት የተሰጡ ሲሆን እነኝህ ስልጠናዎች ለ2015 በጀት ዓመት ከፍተኛ አስተዋጽኦ እንዳላቸው ታሳቢ ተደርጓል።

**ከግብዓት ዝግጅት አኳያ** በሀገር ውስጥ ታክስ በ2015 በጀት ዓመት ለሥራ ማስኬጃ እና ደመወዝ በጀት ብር 2,021,290,810.00 እና ለካፒታል በጀት ብር 700,000,000.00 በአጠቃላይ ብር 2,721,290,810.00 በማስፈቀድ ወደ ስራ ተገብቷል።

**ባለድርሻ አካላትንና ግብር ከፋዩን ከማስገጸት አኳያ** ግብር ከፋዩንና ባለድርሻ አካላትን በዕቅድ እና ተያያዥ ጉዳዮች ዙሪያ ግንዛቤ በሙከራ እንዲሁም በህግ ተገዥነት ደረጃቸው የተሻለ አስተዋጽኦ የነበራቸውን 724 (400 በአገር አቀፍ እና 324 በቅርንጫፍ) ግብር ከፋዮች እና አስማኔዎች የዕወቅናና የማረጋገጫ ሽልማት ተሰጥቷል። እንዲሁም 14 ግብር ከፋዮችና በ3 ጊዜና ከዚያ በላይ

በተከታታይ በመሻለመቸው የልዩ ተሸላሚ ሲሆን አንድ(1) ግብር ከፋይ ደግሞ መካከል ብልሹ አሰራርን በማግለጥ ተሸላሚ ሆኖ ዋለ።

ተቋሙ ከመቼውም ጊዜ በበለጠ ውስጣዊ አቅማ በማጠናከርና ለአሰራር ማቆም የሆኑ ችግሮችን በመለየት የመሻሻያ ስራዎችን በመከናወን፣ ከአጋር አካላት ጋር ማለትም ከንግዱ ማህበረሰብ፣ ከተቆጣጣሪ እና ተባባሪ አካላት ጋር የተጠናከረ የስራ ግንኙነት በመፍጠር በቴክኖሎጂ የታገዘ ዘመናዊ የታክስ ስርዓት ለማንገባት እየሰራ ቆይቷል።

ለግብር ከፋይ ቀላልና ቀልጣፋ የሆነ አገልግሎት ለመስጠት የሚያስችል ስራ በመከናወን የግብር ከፋይን ማህበረሰብ የእርካታ ደረጃ ከፍ ማድረግ አንዱ ሲሆን በዚህ ረገድ የታክስ ስርዓቱን በኤሌክትሮኒክ ስርዓት የታገዘ ማድረግ፣ የህግ ማቀደችን የሚያሸናፍ አገልግሎት አሰጣጥ ላይ እና የታክስ ህግ ማስከበር ላይ የሚጎተዋሉ ችግሮችን በመለየት የዕርምጃ ስራ በመከናወን በቀጣይም ግብር ከፋይ በታማኝነት የቀረጥና ታክስ ግዴታውን አሳወቆ እንዲከፍል ማድላድሎች ተፈጥረዋል።

## 2.2 የሰው ሀብት ልማት እና አስተዳደር አሰራርና ወጠታማነት ማሻሻል አፈጻጸም

### ➔ የሰው ሀብት አስተዳደር ስራዎች

ግልጽነት የሰፈነበት የሰው ኃይል ስምሪትን ማሳረት በማድረግ ሚስቴር መ/ቤቱ ያስቀመጠውን የሰው ኃይል መሳብ፣ ማቆየትና የሚፈጸም ብቃትን ማሳደግ ግብ ለማሳካት በ2015 በጀት ዓመት በተለያዩ የሥራ መደቦች ላይ ብቃት ያላቸው ሰራተኞች በማወዳደር በቅጥር ለመመላት ታቅዶ 492 (ወንድ 241 ሴት 251) ቅጥር በሚፈጸም የሰው ሀይል ቁጥሩን 4,794 (ወንድ 2,145 ሴት 2,649) ወይም በሽፋን ደረጃ 74 በመቶ ማድረስ ተችሏል።

የሰራተኞችን ብቃት ከማሳደግ አንጻር በተቋም ደረጃ ለ2015 በጀት ዓመት ወደ ሲቪል ሰርቪስ ዩንቨርስቲ በሁለተኛ ዲግሪ እና ለመጀመሪያ ዲግሪ 94፣ 2 ሰራተኞች ብሄራዊ ሚሊዥም ደህንነት ዩኒቨርስቲ ኮሌጅ፣ 5 ሰራተኞች ቻይና እና 6 ሲቪል ሰርቪስ ዩንቨርስቲ በዶክተሬት ዲግሪ በድምሩ 107 ሰራተኞች ውድድሩን አልፈው ትምህርታቸውን እንዲከታተሉ ተደርጓል። በተጨማሪም 11 ሰራተኞች ጌጅ ኮሌጅ፣ ትምህርታቸውን እንዲማሩ የማመቻቸት ስራ ተሰርቷል።

ለስራ አስፈላጊነት ሲባል ለ 237 (ወ 125 ሴ 112) ሠራተኞች የውስጥ ዝውውር ተሰጥቷል። እንዲሁም በመደበኛ ዝውውር 24፣ በማህበራዊ ችግር ምክንያት 13 በቀረበ የዝውውር ጥያቄ ማሳረት 37 (ወ 24 ሴ 13) ዝውውር ተሰጥቷል።

በተለያዩ ምክንያት በሰራተኞች ለማቆርቡ አቤቱታዎች ፈጣን ምላሽ ከመስጠት አንጻር ከደረጃ እድገት የስራ ልምድ አያያዝ እና ከአስተዳዳሪዎች በደል ጋር ተያይዞ ቅሬታ ላቀረቡ 159 ሠራተኞች (ወንድ 81 እና ሴት 78) ሙሉ በሙሉ ምላሽ ተሰጥቷል።

በሌላ በኩል ከተቋሙ 252 (ወንድ 155 ሴት 97) ሰራተኞች የለቀቁ ሲሆን በጠረታ 26 (ወንድ 15 ሴት 8) ፣ በሞት 5 ሴት፣ በዲሲፕሊን 1 (ወንድ 1) ፣ በገዛ ፈቃድ 214 (ወንድ 129 እና ሴት 85) ፣ ወደ ጉምሩክ የተዘዋወሩ ወንድ 2፣ ወደ ፕሮጀክት የገቡ ወንድ 2፣ በአንቀጽ 41 ወንድ 1፣ በሀሰተኛ ትምህርት ማሳረጃ ሴት 1 የተሰናበቱ ሲሆን ምክንያታቸው 109 የተሻለ ደመወዝ፣ 9 የግል ስራ

በመሆኑም ላይ ባለ ቅሬታ 3 (የወስጥ አዲት) 2 (ንብረትና ጠቅላላ አገልግሎት) 91 ምክንያታቸውን መግለጽ ያልፈለጉ ሲሆን የተሸለ ደመወዝ እና ጥቅማጥቅም አግኝተው እንደሆነ ይገመታል።

በተለያዩ ደረጃ ብቃት ያላቸውን 493 (ወ 210 ሴ 283) ሰራተኞች በማወዳደር ለሰራተኞች የደረጃ ዕድገት ተሰጥቷል። ለመካከለኛ ቁጥር 2 ግ/ከ/ቅ/ጽ/ቤት የ219 ሰራተኞች (ወንድ-90፣ ሴት-129) ከዚህ ውስጥ 4ቱ (ወንድ 0፣ ሴት 4) አሜራሮች እና ከኢትዮጵያ ሲቪል ሰርቪስ ዩኒቨርስቲ ትምህርታቸውን በማስተርስ ጨርሰው ለማጡ የ2014 በጀት ዓመት 17 ተመራጭ ሠራተኞች (ወንድ 9፣ ሴት 8) ምደባ የተከናወነ ሲሆን፤ በበጀት ዓመቱ በድምሩ የ253 (ወንድ 114፣ ሴት 139) ሠራተኞች ምደባ የተሰጠ ሲሆን ከዚህ ውስጥ 239 አሜራሮችና ሰራተኞች በአዲሱ ቅርንጫፍ ጽ/ቤት የተመደቡ ናቸው።

ከሰው ሃብት ስራ አሜሪር አኳያ ተሻሽለው የጸደቁ አሰራሮች በመግለጻት የኤች አይቪ፣ ኤድስ አስተዳደር እና የሽልማት አፈጻጸም መሆኑም በረቂቅ ደረጃ ተዘጋጅቷል። የሠራተኞች የደመወዝ ዕርከን ጭራ አፈጻጸም መሆኑም ቁጥር 182/2015 ተዘጋጅቶና ጸደቆ ተግባራዊ ተደርጓል እንዲሁም የደንብ ልብስ እና የአደጋ መከላከያ መሳሪያዎች አፈጻጸም መሆኑም ቁጥር 178/2015 ላይ የቀረበውን የማሻሻያ ጥያቄዎች የማስተካከያ ሰርኩላር ተዘጋጅቶ ጸደቆ ተግባራዊ እየተደረገ ነው። የጸደቀ ሰርኩላርን በተማከተ የትርፍ ሰዓት ክፍያ አስመልክቶ ከተቋማችን የሥራ ባህሪ አኳያ ተዘጋጅቶ በበላይ አሜሪር ውሳኔ መሰረት ተግባራዊ ተደርጓል። የሰው ሀብት አገልግሎት ስታንዳርድ ተዘጋጅቶ ስራ ላይ እንዲወል ለቅ/ጽ/ቤቶች ተሰራጭቷል። እንዲሁም በተፈለገ ችሎታ መሆኑም ቁጥር 173/2014 የተዘጋጀው ሰርኩላር የህግ ቅርፅ ይዞ በመጽደቅ ሂደት ላይ ይገኛል።

**ሰንጠረዥ 1 የሰው ሀብት ሁኔታ**

ተ. ቁ	የሥራ ቦታ	ለተቋሙ/ለሥራ ክፍሉ የተፈቀደ የሥራ መደብ	የተሞሉ የሥራ መደቦች		ድምር	የመቅር ሽፋን	በፕርሰንት (%)	
			ወ	ሴ			ወንድ	ሴት
1	ዋና መ/ቤት	1430	396	440	836	58.46	47	53
2	ከፍተኛ	477	153	210	363	76.1	42	58
3	ምዕራብ	583	187	288	475	81.48	39	61
4	ምክራቅ	575	167	328	495	86.09	34	66
5	መካከለኛ	532	199	249	448	84.21	44	56
6	ሰሜን ምዕራብ	580	160	225	385	66.38	42	58
7	አዳማ	315	133	130	263	83.49	51	49
8	ባህር ዳር	361	143	176	319	88.37	45	55
9	መቀሌ	334	84	136	220	65.87	38	62
10	ድሬዳዋ	259	89	114	203	78.38	44	56
11	ሐዋሃ	405	168	130	298	73.58	56	44
12	ጅማ	326	153	103	256	78.53	60	40
13	ከምገልቻ	301	109	118	227	75.42	48	52
14	በት/ት ላይ ያሉ መደባቸው የተያዙ		4	2	6			
<b>ድምር</b>		<b>6478</b>	<b>2145</b>	<b>2649</b>	<b>4794</b>	<b>74.00</b>	<b>44.7</b>	<b>55.3</b>



**የስልጠና ስራዎች አፈጻጸም**

የተቋማት የሚደገም አቅም ለማሳደግ በበጀት ዓመቱ በ105 የስልጠና ርዕሶች ለ6,974 የአገር ውስጥ ታክስ አስተዳደር፣ የጉምሩክ አስተዳደር እና የክልል የታክስ አስተዳደር አሜሪካና ባለሙያዎች ስልጠና ተሰጥቷል።

**ሰንጠረዥ 2 የተሰጡ ስልጠናዎች በስልጠና ዓይነትና በኃላፊነት ደረጃ**

ተ.ቁ.	የስራ ዘርፎች	ዕቅድ	ክንውን									አፈጻጸም (%)	የተሰጡ ስልጠና ርዕሶች ብዛት
			አሜሪካ			ባለሙያ			ድምር				
			ወንድ	ሴት	ድምር	ወንድ	ሴት	ድምር	ወንድ	ሴት	ድምር		
1	የአገር ውስጥ ታክስ አስተዳደር												
1.1	ታክስ አስተዳደር	1606	179	134	313	785	576	1361	964	710	1674	104	30
1.2	ድጋፍ ሰጪ ሚጃ ቴክኖሎጂ	758	282	146	428	372	474	846	654	620	1274	168	39
	ድምር 1	2364	461	280	741	1157	1050	2207	1618	1330	2948	125	69
2	የጉምሩክ አስተዳደር												
2.1	ጉምሩክ አስተዳደር	1640	177	28	205	906	481	1387	1083	509	1592	97	20
2.2	ድጋፍ ሰጪ ሚጃ ቴክኖሎጂ	1008	202	114	316	383	395	778	585	509	1094	109	31
	ድምር 2	2648	379	142	521	1289	876	2165	1668	1018	2686	101	51
3	ክልሎችና ከተማ አስተዳደሮች												
3.1	ታክስ አስተዳደር	988	233	71	304	676	360	1036	909	431	1340	136	22
3.2	ድጋፍ ሰጪ ሚጃ ቴክኖሎጂ	0			0			0	0	0	0	0	
	ድምር 3	988	233	71	304	676	360	1036	909	431	1340	136	
4	አጠቃላይ ድምር (1+2+3)												
4.1	ታክስ አስተዳደር	2594	412	205	617	1461	936	2397	1873	1141	3014	116	39
4.2	ጉምሩክ አስተዳደር	1640	177	28	205	906	481	1387	1083	509	1592	97	20
4.3	ድጋፍ ሰጪ ሚጃ ቴክኖሎጂ	1766	484	260	744	755	869	1624	1239	1129	2368	134	46
	ድምር	6000	1073	493	1566	3122	2286	5408	4195	2779	6974	116	105

በገቢዎች ሜሪት በሀገር ውስጥ ታክስ በሰላሳ የስልጠና ርዕሶች 1674 አሜሪካና ባለሙያዎች ስልጠና ተሰጥቷል። ከእነዚህ ሰልጣኞች ውስጥ 321 (19 በመቶ) ከዋናው ሙ/ቤት ሲሆኑ ቀሪዎቹ 1353 (81 በመቶ) ከቅ/ጽ/ቤቶች የተሰጡ ናቸው። በድጋፍ ሰጪ ስራዎችና በሚጃ ቴክኖሎጂ በሰላሳ ዘጠኝ የስልጠና ርዕሶች ለ1274 አሜሪካና ባለሙያዎች ስልጠና ተሰጥቷል። ከእነዚህ ሰልጣኞች 424 (33 በመቶ) የሚሆኑት ከዋናው ሙ/ቤት ሲሆኑ፣ ቀሪዎቹ 850 (67 በመቶ) ሰልጣኞች ከቅ/ጽ/ቤቶች የተሰጡ ናቸው። በድምሩ በሥድስ ዘጠኝ የስልጠና ርዕሶች ለ2948 የሚ/ር ሙ/ቤቱ አሜሪካና ባለሙያዎች ስልጠና ተሰጥቷል።

በጉምሩክ አስተዳደር በሃያ የስልጠና ርዕሶች ለ1592 አሜሮችና ባለሙያዎች ስልጠና ተሰጥቷል። ከዚህ ውስጥም 103 (7 በመቶ) የሚሆኑት ከዋናው ሙ/ቤት ሲሆኑ፣ ቀሪዎቹ 1489 (93 በመቶ) ከቅ/ጽ/ቤቶች የተሳተፉ ናቸው። በድጋፍ ሰጪ ስራዎችና በሚረጃ ቴክኖሎጂ በሰላሳ አንድ የስልጠና ርዕሶች ለ1094 አሜሮችና ባለሙያዎች ስልጠና ተሰጥቷል። ከነዚህ ሰልጣኞች 246 (23 በመቶ) የሚሆኑት ከዋናው ሙ/ቤት ሲሆኑ ቀሪዎቹ 848 (77 በመቶ) ከቅ/ጽ/ቤቶች የተሳተፉ ናቸው። በድምሩ በሃምሳ አንድ የስልጠና ርዕሶች ለ2686 አሜሮችና ባለሙያዎች ስልጠና ተሰጥቷል። ለክልሎችና ከተማ አስተዳደሮች በሃያ ሁለት የስልጠና ርዕሶች ለ1340 አሜሮችና ባለሙያዎች ስልጠና ተሰጥተዋል።

የተሰጡ የስልጠና ዓይነቶችን ለማሳየት ያህል ያለስታወቁ ታክስ ከፋዮች ሚረጃ ማዘጋጀት ማከታተያ ሪፖርት ፣ Dispute Resolution and Related with MNC፣ ዓለም አቀፍ የፋይናንስ ሪፖርት አቀራረብ ደረጃዎች (IFRS) ፣ የ3ኛ ወገን ሚረጃ አሰባሰብና አጠቃቀም ፣ የተቀናጀ የማግኛት የታክስ አስተዳደር ሥርዓት (SIGTAS) ፣ ማረጋገጫ የሂሳብ አያያዝ (Basic Accounting) ፣ የታክስ ህጎች፣ የገቢ ሂሳብና ትልልቅ፣ ታክስ ስሌት (አወሳሰን) እና የማሰላሰብ ናቸው።

በሜሪካው በሚከተሉ ስልጠናዎች ሴቶችና ወጣቶች የተሳትፎ ድርሻን ቢያንስ 40 ከመቶ ለማድረስ ታቅዶ፣ በበጀት ዓመቱ ውስጥ ስልጠና ከተሰጣቸው 6974 አሜሮችና ባለሙያዎች ማካከል 2779 ሴት አሜሮችና ባለሙያዎች ሲሆኑ፣ የተሳትፎ ድርሻቸውም 40 በመቶ ይሆናል። ከአሜሮች አኳያ ስልጠና ከተካፈሉ 1566 አሜሮች ማካከል 493ቱ ሰልጣኞች ሴት አሜሮች ናቸው። የአፈጻጸም ድርሻቸው ደግሞ 32 በመቶ ይዟል። ለአዲስ ቅጥር ተወዳዳሪዎች ፈተና ከማከገም አኳያ በአስራ አንድ ዳይሬክቶራቶች እና አንድ ቅ/ጽ/ቤት (ሴቶችና ማህበራዊ ጉዳይ፣ ሰው ሃብት ሥራ አሚራ፣ ንብረት አስተዳደርና ጠቅላላ አገልግሎት፣ ህግ አገልግሎት፣ ለኮሚቴዎች ጉዳዮች፣ ለግዥና ፋይናንስ አስተዳደር፣ ስጋትና ህግ ተገዥነት ስትራቴጂ፣ ለውስጥ አዲት፣ ታክስ ሚረጃና ሽ/መ/መ አስተዳደር እና ለማካከላች ቁጥር 2 ቅ/ጽ/ቤት ስር በማግኘት ሃያ አራት የስራ ሚኒስትሮች ቁጥር ላይ ለመወዳደር ለፈተና ለቀረቡ 379 ተወዳዳሪዎች ፈተና ተሰጥቶ ውጤቱ ለሰው ሃብት ሥራ አሚራ ዳ/ሬት ተገልጿል።

ለደረጃ ዕድገት ተወዳዳሪዎች ፈተና ከማከገም አንጻር የደረጃ ዕድገት ተወዳዳሪዎችን ብቃት ለመዘን ፈተና እንዲሰጥ ጥያቄ ለቀረበላቸው 76 የስራ ሚኒስትሮች ለፈተናው ለቀረቡ 314 ተወዳዳሪዎች ፈተና ተሰጥቷል። ውጤቱም ለሰው ሃብት ሥራ አሚራ ዳ/ሬት ተገልጿል።

ከኢትዮጵያ የሂሳብ አዋቂዎችና አዲተሮች ማህበር ጋር በትብብር ለማሰራት የተደረገውን ስምምነት ማሰራት በማድረግ ከማህበሩ ጋር ግንኙነት በመፍጠር ማህበሩ አሰልጣኞችን እንዲመድብ ተደርጎ በIFRS እና በማሰራታዊ የሂሳብ ማዘጋጀት አያያዝ ላይ ለ515 አሜሮችና ባለሙያዎች ስልጠና ተሰጥቷል። ከብሔራዊ ሚረጃና ደህንነት ዩኒቨርሲቲ ኮሌጅ ጋር በአጋርነት ለማሰራት የተደረገውን ስምምነት ማሰራት በማድረግ በማሰራታዊ የኢንተላጀንስ ኪነ-ምግብ ስልጠና በዩኒቨርሲቲው አሰልጣኞች ከጉምሩክ ኮሚሽን እና ከክልሎችና ከተማ አስተዳደሮች ለተወጣጡ 83 አሜሮች እና ባለሙያዎች ስልጠና ተሰጥቷል።

በአፍሪካ አሚራ ልህቀት አካዳሚ ለገቢዎች ሚ/ር 69 ከፍተኛ አሚራዎች በአካዳሚው አሰልጣኞች በአሚራ ሰጪነት (leadership) ስልጠና ተሰጥቷል። እንዲሁም ለ32 የክልልና የከተማ የታክስ አስተዳደር ከፍተኛ አሚራዎች ስለኢትዮጵያ የታክስ ሥርዓት ለተሠጠ ስልጠና የአካዳሚውን የፋሲሊቲና ማከተንግዳ አገልግሎት ማጠቃለያ ተችሏል። በሲቪል ሰርቪስ ዩኒቨርሲቲ በResearch Methodology and Statistics ከገቢዎች ሚ/ር እና ከጉምሩክ ኮሚሽን ለተወጣጡ 29 አሚራዎች እና ባለሙያዎች፣ እንዲሁም በአሰልጣኞች ስልጠና (Training of Trainers) ከጉምሩክ ኮሚሽን ለተወጣጡ 19 አሚራዎች እና ባለሙያዎች ስልጠና ተሰጥቷል።

ከአሜሪካ (USA) ትሬዥሪ ዲፓርትመንት የቴክኒክ ትብብር ጽ/ቤት በተደረገ የባለሙያ ድጋፍ በአሰልጣኞች ስልጠና (Training of Trainers) ለ25 አሜሪካን ባለሙያዎች እንዲሁም ከገቢዎች ሚ/ር እና ከጉምሩክ ኮሚሽን ለተውጣጡ 23 ማካከላች አሜሪካን በአሜሪካ ሰጪት (Leadership) ስልጠና ተሰጥቷል። ከዓለም አቀፍ ገንዘብ ድርጅት (IMF) በተገኘ የቴክኒክ ትብብር ድጋፍ በሁለት ዙር በDispute Resolution Related with MNC ርዕስ ላይ ለ75 አሜሪካን ባለሙያዎች ስልጠና ተሰጥቷል። በዚህ ማረጋገጫ ለአምስትና ከዚያ በላይ ለሆኑ ቀናት በተካሄዱ ስልጠናዎች ለተሳተፉ 2317 ሰልጣኞች በስልጠና ማዕከሉ በኩል የተሳተፉ ሚጋገጫ ሰርተፊኬት ተሰጥቷል።

2.3 የፋይናንስ ንብረት አስተዳደር አሰራርንና ወጠታማ ትን ማሻሻል አፈጻጸም

➔ የበጀት ስራዎችና አጠቃቀም አፈጻጸም

ሰንጠረዥ 3 የ2015 የበጀት አጠቃቀም በወጪ ሂሳብ መደቦች

ተ.ቁ	የንግሥት ስም	የተፈቀደ በጀት	ዝውውር የተደረገባቸው	የተስተካከለ በጀት	እስከ ሰኔ 30 ዕቅድ	እስከ ሰኔ 30 በስራ ላይ የዋለ በጀት	የተጠቀሙ በመቶ
1	ስራ አሰጫ ፕሮግራም	1,060,663,200.00	1,017,304,566.42	2,077,967,766.42	2,077,967,766.42	1,924,782,310.34	92.63
2	ሀገር ወስጥ ገቢ አሰባሰብ	341,047,010.00	55,273,514.81	396,320,524.81	396,320,524.81	381,479,585.88	96.26
3	የታክስ ህግ ማክከብር	304,443,950.00	11,121,392.87	315,565,342.87	315,565,342.87	304,835,532.03	96.6
3.1	የህግ ማክከብር ፕሮግራም	298,765,350.00	9,920,227.17	308,685,577.17	308,685,577.17	298,417,487.07	96.67
3.2	የፍትሀብላፊ ጉዳዮች ፕሮግራም	5,678,600.00	1,201,165.70	6,879,765.70	6,879,765.70	6,418,044.96	93.29
4	ዘመናዊ የሚጃ ስርዓት	133,822,300.00	20,000,000.00	153,822,300.00	153,822,300.00	140,633,098.28	91.43
4.1	የሚጃ ቴክኒሎጂ ትግበራ ፕሮግራም	125,327,600.00	20,000,000.00	145,327,600.00	145,327,600.00	133,467,981.23	91.84
4.2	የሚጃ ፕሮ/ ማሻሻል ፕሮግራም	8,494,700.00	-	8,494,700.00	8,494,700.00	7,165,117.05	84.35
5	የተገልጋዮች ትምህርትና ድጋፍ	181,314,350.00	-1,819,908.50	179,494,441.50	179,494,441.50	162,745,628.33	90.67
5.1	የትምህርትና ግንኙነት ፕሮግራም	32,502,200.00	11,808,154.24	44,310,354.24	44,310,354.24	43,161,202.19	97.41
5.2	የደንበኞች አገልግሎት ፕሮግራም	148,812,150.00	-13,628,062.74	135,184,087.26	135,184,087.26	119,584,426.14	88.46
<b>ድምር</b>		<b>2,021,290,810.00</b>	<b>1,101,879,565.60</b>	<b>3,123,170,375.60</b>	<b>3,123,170,375.60</b>	<b>2,914,476,154.86</b>	<b>93.32</b>

**የወስጥ አዲት ስራዎች አፈጻጸም**

**የ2014 በጀት ዓመት የሰኔ 30 የፈሰስና ቆጠራ ሪፖርት ማቅረብ፤**

የ2014 በጀት ዓመት የዋ/መ/ቤትና ከአስራ አንድ ቅ/ጽ/ቤቶች የቀረቡ የቆጠራ እና የተጠቃለለ የፈሰስ ሂሳብ ሪፖርት በማጠራት፣ በመመዘገብና በማድረጃት ለሚስቴር በአድራሻ እና በገንዘብ ሚስቴር ኢንስፐክሽን ዳይሬክቶሬት በግልባጭ እንዲደርሳቸው ተደርጓል።

**የፋይናንስ፣ የሕጋዊነትና የክፍያ አዲት ሥራ ማከናወን ሪፖርት በማቅረብ -**

የ2014 በጀት ዓመት የ4ኛ ሩብ ዓመት፣ የ2015 በጀት ዓመት የአንደኛ፣ የሁለተኛ እና 3ኛ ሩብ ዓመት የበጀት ሂሳብ አዲት ማድረግ የሕጋዊነትና የፋይናንስ አዲት ሪፖርት፣ ከዋና መ/ቤት አራት (4) እና ከአስራ አንድ ቅ/ጽ/ቤቶች አርባ አራት (44) ሪፖርቶች ተጠቃሎ ቀርቧል። በዋና መ/ቤትና ቅ/ጽ/ቤቶች በበላይ አሚሩ የታዘዙ ልዩ የአዲት ሥራዎችን በማከናወን ሰባት (7) ሪፖርቶች ቀርበዋል። የሚጃ ቴክኖሎጂ ማረጋገጫ ልማቶች እና የታክስ ማስታወቅ አፈጻጸም ውጤታማና ቀልጣፋ በሆነ ማለት አገልግሎት እየሰጡ መሆኑን እና ደህንነታቸው የተጠበቀ መሆኑን ለሚረጋገጥ የክፍያ አዲት በማድረግ ሁለት ሪፖርቶች ቀርበዋል።

**በዋና መ/ቤትና ቅ/ጽ/ቤቶች በፌዴራል ዋና አዲተር ግኝቶች ላይ ክትትል እና ድጋፍ ማድረግ የየሩብ ዓመቱን ሪፖርት የማቅረብ አፈጻጸም**

በፌዴራል ዋና አዲተር መ/ቤት ከ2008 እስከ 2013 በጀት ዓመት በግኝት ተይዘው በሙሉ እና በከፊል ማስተካከያ የተደረገባቸው የ2014 በጀት ዓመት 4ኛ፣ በ2015 በጀት ዓመት 1ኛ፣ 2ኛ እና 3ኛ ሩብ ዓመት ግኝቶች ዝርዝር በሕዝብ ተወካዮች ምክር ቤት ለፕላን በጀትና ፋይናንስ ጉዳዮች ቋሚ ኮሚቴ፣ ለመንግስት ወጭ አስተዳደር ቁጥጥር ጉዳዮች ቋሚ ኮሚቴ፣ ለገንዘብ ሚስቴር እና ለፌዴራል ዋና አዲተር መ/ቤት ሪፖርት ተዘጋጅቶ ወጪ ተደርጓል። በዚህ ማረጋገጫ ከሰኔ 30/2014 በጀት ዓመት ወደ 2015 በጀት ከዘረው በብር 7,762,069,625.42 በቁጥር 246 ግኝቶች የእርምጃ አወሳሰድን በተማከተ ሙሉ በሙሉ በቁጥር 52 በከፊል በ63 ግኝቶች ላይ ማስተካከያ የተደረገ ሲሆን እንዲሁም በገንዘብ ብር 3,266,358,696.03 ላይ ማስተካከያ ተደርጓል።

**ስንጠረዥ 4 የኋላ ዘመናት የፌዴራል አዲት ግኝት ማስተካከያ አፈጻጸም በዝርዝር**

ተ.ቁ	የእርምጃ አወሳሰድ	እርምጃ የተወሰደበት የገንዘብ ማከን በግር
1	በገንዘብ የተሰበሰቡ	1,330,080,102.51
2	በመሣሪያ ቁጥር 137/2010 እና 64/2012 መቀጫ የተነሳ	17,452,635.38
3	ከተማላሽ ላይ የተካከሰ	13,684,490.07
4	በቀረቡ ሰነዶች ማስተካከያ የተደረገባቸው	56,472,848.10
5	በታክስ አዲተሮች የሚመሰን ግብር አለመኖሩ የተረጋገጠ	281,093.26
6	በአዲት ወሳኔ ላይ ድምር ስህተት በመኖሩ የተስተካከለ	154,236.86
7	ካሳወቁት ክሳራ ላይ የተቀናነሰ	75,591,026.62
8	የሂሳብ ምዘገባ ማስተካከያ የተደረገ	540,543.95
9	በፍርድ ቤት ክርክር ላይ በመሆናቸው ከግኝት እንዲወጡ የተደረጉ	8,254,818.66
10	በፌዴራል ዋና አዲተር ሪፖርት ላይ የተቀናነሰ መሆኑ በደብዳቤ የተገለጸ	1,735,020,817.87
11	በታክስ ይግባኝ ኮሚሽን ወሳኔ መሠረት የተካከሰ	2,791,835.82
12	በፍርድ ቤት ትዕዛዝ የተሻረ	17,717,400.00
12	በታክስ ወሳኔ ቅሬታ አጣሪ ጽ/ቤት ወሳኔ የተስተካከለ	8,316,846.93
<b>ድምር</b>		<b>3,266,358,696.03</b>

ለ2015 በጀት ዓመት በተያዘው የመካከ ምልክታ ዕቅድ መሠረት በባህርዳር፣ በሐዋሳ፣ በምስራቅ፣ በምዕራብ፣ ሰሜን ምዕራብ፣ በመካከለኛ፣ ድሬደዋ፣ ጅማ፣ አዳማ እና በከፍተኛ ግብር ከፋዮች ቅ/ጽ/ቤት በፊደራል ዋና አዲተር የ2014 በጀት ዓመት በረቂቅ የሥራ አሰሪ ሪፖርት የቀረቡ ግኝቶች ላይ በአካል በመገኘት ምላሽ ሊቀርብባቸው የሚችሉ ግኝቶች ላይ ቅ/ጽ/ቤቶች የተቋሙ የተጠቃለለ የሥራ አሰሪ ሪፖርት እስኪወጣ ድረስ መከተሉን ተደርጎባቸው ምላሽ እንዲቀርብባቸው ከግዥና ፋይናንስ፣ ከገቢ ሂሳቦች አስተዳደር፣ ከታክስ መከታተያ፣ ከታክስ ዕዳ እና ከንብረት አስተዳደርና ጠቅላላ አገልግሎት ዳይሬክቶሬት በተወጣጡ ባለሙያዎች በአካል በመገኘት የሚያደጋፍ በማድረግ እና በቅ/ጽ/ቤት ኃላፊዎችና ሠራተኞች በተደረገው ክትትል የብር 14,788,507,732.70 መከተሉን የተደረገባቸው ሲሆን ዝርዝሩ እንደሚከተለው ቀርቧል።

**ስንጠረዥ 5 የ2014 የፊደራል አዲት ግኝት መከተሉን አፈጻጸም**

ተ. ቁ	የቅ/ጽ/ቤት ስም	በቅርንጫፍ ጽ/ቤቱ ረቂቅ የስራ አሰሪ ሪፖርት ላይ የተያዘ	በቅርንጫፍ ጽ/ቤቱ የሚጠራ የስራ አሰሪ ሪፖርት ላይ የተያዘ	መከተሉን የተደረገበት ግኝት
1	ከፍተኛ	13,148,645,988.11	4,787,994,578.21	8,360,651,409.90
2	መካከለኛ	1,316,574,155.62	975,333,663.13	341,240,492.49
3	ምስራቅ	1,238,872,616.82	823,915,056.94	414,957,559.88
4	ምዕራብ	1,937,046,898.00	1,191,382,675.09	745,664,222.91
5	ሰሜን ምዕራብ	1,179,821,587.71	524,622,908.49	655,198,679.22
6	አዳማ	2,102,955,412.01	36,087,402.56	2,066,868,009.45
7	ባህርዳር	169,420,175.64	47,029,004.36	122,391,171.28
8	ጅማ	564,261,425.35	48,444,700.72	515,816,724.63
9	ሐዋሳ	1,312,308,528.80	5,067,527.32	1,307,241,001.48
10	ድሬዳዋ	534,960,901.14	322,817,337.71	212,143,563.43
11	ዋናው መ/ቤት	53,390,981.96	7,056,083.93	46,334,898.03
<b>ድምር</b>		<b>23,558,258,671.16</b>	<b>8,769,750,938.48</b>	<b>14,788,507,732.70</b>

በሚስቴር ዋና መ/ቤት በወስጥ አዲተሮች የተከናወነ የወስጥ አዲት ግኝት ክትትል በማድረግ የቀረቡ ምላሾችን በመመዘገብ የ2014 በጀት ዓመት 4ኛ፣ የ2015 በጀት ዓመት 1ኛ እና 2ኛ ሩብ ዓመት ሪፖርት ከመቅረብ አኳያ ከዋና መ/ቤት የቀረቡ የክትትል የአዲት ግኝት ምላሾች ትክክለኛነት በሚረጋገጥ በዋናው መ/ቤት በግዥና ፋይናንስ፣ በንብረትና ጠቅላላ አገልግሎት፣ በሚጋገጡ ቴክኖሎጂ፣ በሽያጭ መመዘገቢያ እና በሰው ሃብት ዳይሬክቶሬቶች ተመዘግቦ ከመገኘት በድምር ብር 4,278,740,415.46 በቁጥር 139 ግኝት ወስጥ ብር 3,198,302,991.11 እና በቁጥር 27 ግኝቶች 74.75 በመቶ መከተሉን ተደርጎ ሪፖርቱ ወጪ ሆኖ ለገንዘብ ሚስቴር፣ ለሚስቴር ጽ/ቤት እና ለተቋማዊ አቅም ድጋፍ ጽ/ቤት ቀርቧል።

**የኢንፎርሜሽን ቴክኖሎጂ እና ቴክኖሎጂ አሰራርንና ወጠቃሚነት ማሻሻል አፈጻጸም**

የገቢዎች ሚስቴር ከተሰጠው ተልዕኮ እና ከያዘው ርዕይ አንጻር ለግብር ከፋዩ ህብረተሰብ ቀልጣፋ፣ ተደራሽና አርኪ አገልግሎት በመስጠት ኢኮኖሚው የሚያመጣ ገቢ በብቃት ለመከተሉ ከጊዜው ቴክኖሎጂ ጋር መዛመድ የምርጫ ጉዳይ አይደለም። በዚህ ረገድም ቀድሞ ከ20 ዓመት ጀምሮ ሲጠቀሙባቸው የነበሩ ለሀገር ወስጥ ግብርና የጉምሩክ ቀረጥ አስተዳደር የሚገልገባቸውን የተለያዩ የኮር ሲስተሞችና ለአስተዳደራዊ ተግባር የሚገልገባቸው ስርዓቶች በየጊዜው በማሻሻል፣ እንዲሁም በሀገር አቀፍ ደረጃ የተቀረጸውን የኢንፎርሜሽን ቴክኖሎጂ ፖሊሲ እና

በአዋጅ ቁጥር 1205/2012 የወጣውን የኤሌክትሮኒክ ትራንዛክሽን አዋጅ መሃሽ ተቋሙ የዲጂታል ኢትዮጵያ 2025 ርዕይ እውን የሚያደርጉ በርካታ የቴክኖሎጂ ማሻሻያዎችን በማድረግ ላይ ይገኛል።

የወረቀት አልባ ስርዓትን ከመግባባት አንጻር በውስጥ ባለሙያዎች ለሁለቱም ተቋማት የተሰሩ የኮርፖሬት ስራዎችን የሚያገፋ ስርዓቶች ለምሳሌ፡- የሰው ሀብት አስተዳደር (HRMS)፣ ድህረ ገጽ (www.mor.gov & ecc.gov)፣ የደብዳቤ ማጻጻፊያ (Electronics Letter Management system)፣ ማሳወቅት ማላወጫ (ITSM)፣ Performance Management and Appraisal (BSC) ማሻሻያ፣ እንዲሁም ለታክስ ሚሻ ማሳተፊያ የሚገለግሉ እንደ Tax Administration Support System (TASS)፣ የገቢዎች ዋጋ ማሳተፊያ ሲስተም (Fare Market Value Collection System) ፣ የFD የሸያጭ ማሻን መሣሪያዎች መመዘገቢያና ማክላተያ እና የማሳሰሉት ለአብነት የሚከታተሉ ተቋሞቹን በተወሰነ ደረጃ ወደ ወረቀት አልባ አሰራር የቀየሩ ልማቶች ናቸው።

በተመሳሳይ ሁኔታ በኮር ቢዝነሶች ስርዓቶች ማሻሻያ በSIGTAS እና eCMS ማሻሻያዎች ላይ በየጊዜው በውስጥ ባለሙያዎች ከሚደረጉ ማስተኛ የማሻሻያና የክትትል ስራዎች ጎን ለጎን አዲስ የወጡ አዋጆችና መመሪያዎችን ተከትሎ በታክስ ትራንስፎርሜሽን ቢሮ እና በWeb Fountain ባለሙያዎች ድጋፍ የኤክስፎርሽን የተጨማሪ እሴት ታክስ ሲስተም ማሻሻያ፣ ኢ-ማክላተኛ ማሻሻያ ፣ ኢ-ክፍያ ከደራሽ ጋር ማሻሻያ፣ የገቢ ትልልፍ (Revenue Sharing) ፣ የዳታ ዌር ሀውስ የሪፖርቲንግ ሥራዎች (RDW)፣ የየዳታ ቤዛኙን አሰራር ቀልጣፋ ማድረግ (Performance Tuning) ፣ የካሽ አልባ ስራን ያቀላጠፈ ከደራሽ በተጨማሪ የቴሌብር ኢንተግሬሽን እና ሌሎች በርካታ የሲስተም ማሻሻያ ስራዎች ተሰርተዋል።

- የኢ-ፋይሊንግ ሲስተም ወደ ተሻሻለ ቴክኖሎጂ የመቀየር እና ተጨማሪ አፕሊኬሽን ሰርቨሮችን በማጭመር ፍጥነት እንዲኖረው ማድረግ አገልግሎት አሰጣጡ እንዲቀላጠፍ አድርጎታል። ባጠቃላይ በኢ-ፋይሊንግና በኢፔይመንት ሲስተም ላይ 12 ማሻሻያዎች ተደርገዋል።
- ግብርና ሌሎች ክፍያዎችን በቴሌብር ለማሰፈል እንዲቻል ለጉምሩክ ከሚሸጉ፣ ለአዲስ አበባ ገቢዎች እንዲሁም ለገቢዎች ሚስቴር የሚሆን አይፒሴክ ቻናል ተሰርቷል።
- TeleBirr E-Payment Integration API development እና በAPI ሚሻ ልውውጥ ማሰራ ተከናወኖ ከየካቲት 1 ቀን 2015 ዓ.ም ጀምሮ ተተግብሮ ከበፊቱ የደራሽ ካሽ አልባ የክፍያ ስርዓት በተጨማሪ የTELEBIRR አሜራካ የክፍያ ስርዓት በተሳካ ሁኔታ ተተግብሯል። እስካሁንም በ1,234 ግብር ከፋዮች ፣ ለ11 የግብር ዓሳቶች፣ 3,934 ትራንዛክሽን ተፈጥሮ 1.07 ቢሊዮን ብር በቴሌብር አማካኝነት ማሳተፊያ የተቻለ ሲሆን፤ የተጠቃሚዎች ቁጥር ለማጭመርና የክፍያ ማጠኑን ለማሳደግ ከግለሰብ በተጨማሪ የድርጅት የቴሌብር አካውንት በስርዓቱ ለማክተት በቴሌብም በኩል አየተሰራ ይገኛል። ስለሆነም በሚሰጡት በኩል TELEBIRR ፕላትፎርም ስርዓት partial payment እንዲቀበል ቀሪ ስራዎች በቀጣይ የሚከናወኑ ይሆናሉ።
- በተመሳሳይ የኢትዮ ቴሌኮም የTELEBIRR የነዳጅ ክፍያ ስርዓት ደግሞ እስካሁን በትግበራው እንደታየው የግብር ከፋይ ማለያ ቁጥር (TIN) ያላካተተ በመሆኑ፤ በሚሰጡት በኩል ይህ አስተያየት ለአቴሮ ቴሌኮም ቀርቦላቸው ስርዓቱ ለግብር አወሳሰን ግብዓት የሚሆን ሚሻ ማክ በሚያስችል ማክ ግብይቱን የሚጽሙትን የነዳጅ ማደያውንና የነዳጅ ቀጂውን የግብር ከፋይ ማለያ ቁጥርን አካቶ በማሻሻል ላይ ማሆኑና በአጭር ጊዜ ውስጥ እንደሚከናወኑ ከኢትዮቴሌኮም ተገልጿል።
- በዚህ በጀት ዓመት ብቻ 8 ባንኮች በኢፔይመንት ተሳታፊ የሆኑ ሲሆኑ ባጠቃላይ 19 ባንኮች እስካሁን ተሳታፊ ሆነዋል። ማሰራ አከናውኖ ያጠናቀቁ 3 ባንኮች ናቸው። ማሰራ እያከናወኑ ያሉና ቴስት

ይከማት የተለከላቸው 4 ባንኮች ነበሩ። ኢፔይማንት ታሳታፊ የሆኑ ነገርግን ተጨማሪ ማከራ እያደረጉ ያሉ። እናት ባንክ፣ ዳሽን ባንክ፣ አቢሲኒያ ባንክ እና ብርሃን ባንክ ናቸው።

- Integration of TIN Number to National ID(FAYDA) API development (Testing Phase) የተከናወነ ሲሆን፤ ቴስት ተደርጎ ወደ ፕሮዳክሽን ስራ እንዲገባ ተደርጓል። ለNational ID Project ቀደም ሲል ከተሰራው IPsec Tunnel በተጨማሪ ለTest and Production ይፈለጉ የነበሩ ሰርቨሮችን የማጥፋት ስራ ተሰርቷል።
- የ IFMIS(MOFEC) interface schedule ከአሲኩዳ እና ከ eCMS ሲስተም ጋር ያለው አንተርፌስ ፣ አስፈላጊው ድጋፍ ተደርጓል።
- Ethio Telecom API integration (የደንበኞች ሚጂ ከገቢዎች ሲስተም ጋር ማክበብን በተማከተ ደንበኞች አገልግሎት ሲገዙ በሚቀርቡት ቲን ማረት የደንበኛውን ስም አድራሻ ወዘተ በቀጥታ በአንላይን ማክበብ) በሂደት ላይ ይገኛል።

በሚረተ-ልማት አንጻር ደግሞ በአወሮፖ ህብረት/GIZ ድጋፍ በተለይ በዳታ ማከላከያ ማከላከያ ዳታ ሴንተር ውስጥ ለረጅም ጊዜ አገልግሎት ሲሰጡ የነበሩ የኔትወርክ ዕቃዎች ማላትም ኮር ስዊችና ቶፕ አፍ ራክ ስዊች (Core Switch & TOP of Rack Switch) ፣ የሳን ስዊች በአዲስ የሚቀየር፣ እንዲሁም የተለያዩ ራውተርና እስዊች ኮንፈገር ማድረግ፣ በሁለቱም ተቋማት ያሉት ማግባቢያ ስርዓቶች (Application System) የነበራቸው የሚጂ ቅብብሎች ፍጥነት አንዲጨምር ከፍተኛ አስተዋጽኦ በማበርከቱ አገልግሎት አሰጣጡን ከበፊቱ የበለጠ አቀላጥፎታል። የኤስኤስኤል ሰርተፍኬት፣ የፎርቲኔት ላይሰንስ እና ዶሚይኖች ዕድሳት ተከናወኗል።

- በዳታ ማከላከያ ያሉ ዋና ዋና የቴክኖሎጂ ሚረተ ልማት ሚሳሪዎች እንደ Storage and Servers, Uninterrupted Power Supply (UPS), Air Conditioner (AC), Core Switches, Routers, Telocom apparatus, Electric Installation እና የማሰሉ ሚሳሪዎች ማደበኛ ጥገናና በተገቢው ሁኔታ ሥራ ማሰራታቸውን ክትትል ተደርጓል።
- በተቋሙ ለማግኘት የSIGTAS and the subsystems eFiling, ePayment, DatawareHouse, TASS, CashRegister GPRS & FD, BioDB, ለጉሜክ eCMS and its Subsystem TPM, ECVS, ECVS-G2, FACEVET, VDD, and ASYCUDA ስርዓቶች እንዲሁም Internet & Outlook፣ የInternal firewall ሥርዓቶች ዳታቤዝ ባክአፕ ማደዘና የክትትል ስራዎች ተሰርተዋል።

በተጨማሪ ከትግራይ ወደ ሰሜን ምዕራብ ቅ/ጽ/ቤት የዞረ የግብር ማከላከያ ብዛት 658 ናቸው፤ ስራ ለጀመሩ የሚቀሩ ቅርንጫፍና የክልሉ ገቢዎች የሲግታስ የማጠቃለያ ይለፍ ቃል እንደገና ሪሴት የሚደረግና አዲስ ለተጠቀ ደግሞ እንዲፈጠር ተደርጓል። ለትግራይ ክልል ገቢዎች ለአንድ ሳምንት ያክል ለ45 ሰዎች የቲን ፋይዳ/ናሽናል አይዲ ዙሪያ የድጋፍ ስራ ተሰርቷል።

**2.4 የአጋርነት እና የህዝብ ግንኙነት አሰራርንና ወጠታማ ትን ማሻሻል አፈጻጸም**

**➔ የሀገር ውስጥ አጋርነትና ትብብርን ማሻሻል**

**የተደረገ የሀገር ውስጥ አጋርነት ስምምነት፡-** ከስትራቴጂክ አጋር አካላት ጋር በቅድሚያ ማድረግን በማለት ግንኙነት ማፍጠር፣ ከባለድርሻ አካላት ጋር የሚገባበቁ ሰነድ ማረፊያ ጋር ቋሚ አደረጃጀት ማፍጠር፣ የተፈረሙ



ስምምነቶችን በጋራ እቅድ በማውጣት ተግባራዊ ማድረግ እና ተግባራዊ ማህተምን ማስታወቅ፣ የሚከተሉት ችግሮች ካሉ በጋራ ለመፍታት ታቅዶ ከ15 አጋር አካላት ጋር (በአጠቃላይ ቁጥር ወደ 36 ከፍ ያደረገ) በጋራና በትብብር ማስራት የሚያስችል ስምምነት ተፈርሟል። ዝርዝሩም -

- ከኢንፎርሜሽን ሚኒስቴር ደህንነት አስተዳደር እና ከጉምሩክ ኮሚሽን ጋር የሳይበር ደህንነት ተጋላጭነት ስጋትን የሚቀንሱ እና አደጋ ማቋቋም የሚረጁ ልውውጥ እና ትብብር፣
- ከፋይናንስና ሚኒስቴር ደህንነት ማዕከል ጋር በሚረጁ ልውውጥ በትብብር ለማስራት፣
- ከጉምሩክ ኮሚሽን፣ ከፌዴራል ፖሊስ፣ ከፍትህ ሚስቴር ጋር የታክስና የጉምሩክ ወንጀሎችን ለማስላገጥ እና አጥፊዎችን በሀገር ተጠያቂ ለማድረግ የሚያስችል፣
- የታክስ ክፍያ በሌሌክትሮኒክስ ዘዴ ለማሰባሰብ የሚያስችል የአገልግሎት አሰጣጥ ስምምነት ከኢንፎርሜሽን ሚኒስቴር ደህንነት አስተዳደር እና ከ10 ባንኮች (ከደቡብ ግሎባል፣ ከቡና፣ ከእናት፣ ከዓባይ፣ ከንብ ኢንተርናሽናል፣ አንባሳ ኢንተርናሽናል፣ ከአዲስ ኢንተርናሽናል ባንክ፣ ከአሮሚያ ህብረት ሥራ ባንክ፣ ከዘምዝም ባንክ፣ ከሂጅራ ባንክ) እና ኢትዮ ቴሌኮም ጋር ተፈርሟል፣
- ከብሔራዊ ማኅበራዊ ንግድ ማዕከል ጋር የማግባቢያ ስምምነት ተፈርሟል፣
- በኢትዮ ቴሌኮም 7 የተሚጡ ዋና ዋና አገልግሎቶች የአገልግሎት ስምምነት ረቂቅ ሰነድ ላይ የሚመለከታቸው ዳይሬክቶሬቶች በሰጡት አስተያየት ላይ የጋራ ግንዛቤና አቋም ለመያዝ ወይይት ተደርጎ ቀሪ ስራው የሚረጁ ቴክኖሎጂ ማዕከል ተከታታይ እንዲገኝ ማግባባት ላይ ተደርጏል። ወደ ትግበራ የገባ ስምምነት፡- የተፈረሙ ስምምነቶችን በጋራ እቅድ በማውጣት ተግባራዊ ማድረግ እና ተግባራዊ ማህተምን ማስታወቅ፣ የሚከተሉት ችግሮች ካሉ በጋራ ለመፍታት በታቀደው ማሰራት።
- ከኢንፎርሜሽን ሚኒስቴር ደህንነት አስተዳደር፣ ከጉምሩክ ኮሚሽን ከገቢዎች ሚ/ር ጋር የሳይበር ደህንነት ተጋላጭነት ስጋትን የሚቀንሱ እና አደጋ ማቋቋም የሚረጁ ልውውጥ እና ትብብር የሦስትዮስ ማግባቢያ ሰነድ መሠረት የጋራ ፎረም ለመቋቋም ከሚስቴር ማ/ቤታችን የተወከለውን የማኅወቅ እና ፎረም ወደ ትግበራ እንዲገባ ክትትል እየተደረገ ይገኛል፣
- Association of Chartered Certified Accountants (ACCA) ከታክስ አዲት፣ ስልጠና ማዕከልና የሰው ሃብት ጋር እቅድ ለማዘጋጀት እንቅስቃሴ ቢጀምርም ወደ ተግባር ማግባት ላይ ክፍተት የሚታይበት ማሆኑ፣
- የተማኅከረላቸው የሂሳብ አዋቂዎች ማህበር በIFRS ርዕስ ለ281 ታክስ ባለሙያዎች እና በመሠረታዊ የሂሳብ አያያዝ ለ135 ባለሙያዎች ስልጠና የተሰጠ ማሆኑ፣
- ከአካውንቲንግና አዲት ቦርድ ጋር የተቋቋሙ ግብረ-ሃይል (ኮሚቴ) ወደ ስራ እንዲገባ ግብረ-ሃይሉ እንደገና ለማድረግ ከፍተኛ አሚራር በማኅበሩ ማድረክ ለማዘጋጀት ቦርዱን የማጋገር ስራ ተሰርቷል፣
- በአጠቃላይ ከ2014 በጀት ዓመት ጀምሮ የተፈረሙ የባንኮች ብዛት 19 ሲሆኑ ወደ ስራ የገቡት 18 ሲሆኑ በተጨማሪም ኢትዮ ቴሌኮም በኢ-ክፍያ ስርዓት ወደ ትግበራ ገብቷል፣

➔ የውጭ ሀገራትና ድርጅቶች አጋርነትና ትብብርን ማሻሻል

የተደረገ የውጭ አጋርነት ስምምነት፡- ተቋሙ ተልዕኮውን ለማሳካት እንዲያስችለው ትብብር ማፍጠር አስፈላጊ የሆነ ባቸውን አህጉራዊ እና ዓለም ዓቀፋዊ ድርጅቶችን በማለየት፣ ትብብር ለማፍጠር የሚያስችሉ ስምምነቶችን ለማፈራረም በታቀደው ማሰራት የሚከተሉት ተግባራት ተፈጽመዋል።

- የአወጪ ሀብረት ቢዝነስ ፎረም የመግቢያ ስምምነት ለማድረግ ረቂቅ የመግቢያ ሠነድ ተዘጋጅቶ የፎረም እና የስራ ክፍሎች ግብአትና አስተያየት ተካቶበት ለፈረማ ተዘጋጅቷል።
- የአለም የገንዘብ ድርጅት ፊስካል ጉዳዮች ዲፓርትመንት (IMF-FAD) ቀጣይ የRevenue Mobilization Trust Fund (RMTF) የቴክኒክ እና የዓቅም ድጋፍ ፍላጎት ከሥራ ክፍሎች ጋር ተዳስሷል። ከድርጅቱ ምላሽ እየተጠበቀ ይገኛል።
- የUS OTA በorganizational Health የተጀመረው የቴክኒክ ድጋፍ እንዲቀጥል ለድርጅቱ ጥያቄ (ኢሜይል) ቀርቦ በበጀት ምክንያት እንደሚቀጥል ገልጿል።
- የUK IFS በታክስ ጥናት እና ሚጃ ትንተና ዙሪያ ከሚ/ር ሙ/ቤቱ ጋር በጋራ ለመሰራት ወይይት ቢደረግም መቀጠል አልተቻለም።
- የHMRC የTransfer Pricing Confidentiality Agreement ጥያቄ ላይ በዘርፉ ውሳኔ/አቅጣጫ እንዲሰጥበት ተጠይቋል።

**የተገኘ የውጭ የቴክኒክ ድጋፍ:-** የቴክኒክ ድጋፍ ፕሮግራም መደፍና ማፀደቅ፣ ድጋፍ ከሚሰጡ አካላት ጋር የአፈጻጸም ሰነድ መዘጋጀት እና ስለተፈጻሚነቱ ድጋፍና ክትትል ለማድረግ ታቅዶ።

- በንግስቲቱ ገቢዎችና ጉምሩክ ሙ/ቤት (HMRC) በስጋት ሥራ አሟሪ እና በዋጋ ትልልቅ አዲት ላይ 3 ጊዜ የቴክኒክ ድጋፍ ተመቻችቷል። በቀረበው ሪፖርት ላይ አስተያየት/ግብረመልስ እንዲሰጥ ክትትል ተደርጓል።
- የአለም አቀፍ የገንዘብ ድርጅት (IMF) በታክስ ቅሬታ አፈታት (Tax Dispute Resolution) ለ47 ተሳታፊዎች የዓቅም ግንባታ ስልጠና ላይ፣ በGender & Revenue Admin ለ2 የስራ ክፍሎች፣ በስርዓተ-ጾታና ገቢ አስተዳደር ዌብናር ለ3 የስራ ክፍሎች፣ ተመቻችቷል።
- የUE/GIZ BEIC project (Core switch replacement፣ COBIT and ITIL training የተካሄደ ሲሆን E-Filing Improvement በሂደት ላይ ይገኛል።
- የBRITACOM (ለ136 ክፍሎች) 'Mobile Applications for the Fulfillment of Tax Obligations by Citizens & Entrepreneurs ሰሜር ላይ 12 የስራ ክፍሎች፣ 2nd Tax Administration Theme Day Activity ሰሜር ላይ 14 የስራ ክፍሎች፣ በExchange of Information & Inter-Agency Cooperation in Combating Tax Crimes ሰሜር ለ13 የስራ ክፍሎች፣ በVAT Reform ስልጠና ላይ ለ7 የስራ ክፍሎች፣ በTax Dispute Resolution ለ15 የስራ ክፍሎች፣ በDigitalization of Tax Administration (DTA) ላይ ለ6 የስራ ክፍሎች፣ በTax Payer Service ለ16 የስራ ክፍሎች፣ በRisk Management ለ16 የስራ ክፍሎች፣ በLarge Business Management ላይ ለ8 የስራ ክፍሎች፣ በTaxes Collection & Taxable Capacity Building for Developing Countries ለ13 የስራ ክፍሎች እና በ3rd Theme Day Activity ለ15 የስራ ክፍሎች የአንላይን ሰሜር/ስልጠና እንዲሰተፋ፣ በRoundtable Meeting 1 የስራ ክፍል እንዲሰተፋ ድጋፍና ክትትል ተደርጓል። \* የ3ኛ BRITACOF Participation የመቻቻት ሥራ ተሠርቷል።
- የቻይና ኢምባሲ (ለ46 ክፍሎች) seminar on Use of IT in Tax Administration for BRI Countries ለ8 ተሳታፊዎች፣ በTax Service & Business Environment

for BRI Countries ለ17 የስራ ክፍሎች (ለ19 ተሳታፊዎች) ፣ IT in Tax Admin for African Countries ለ6 ተሳታፊዎች እና mgt & application of Govt big Data in the Cloud environment ሰማር ለ5 ተሳታፊዎች፣ በTax Collection & Management እና በ'Tax Service for Belt & Road Countries" ሰማር ላይ 8 ቅ/ጽ/ቤቶች እንዲሳተፉ ድጋፍ እየተደረገ ይገኛል።

- የATI Secretariat (ለ29 ክፍሎች) በRegional Workshop on Tax Expenditures (ኬንያ ገቢዎች ባለስልጠና) ለአንድ ሃላፊ እና በEvidence-Based Fiscal Policy Tools to Improve Equity ዌብናር ለ4 የስራ ክፍሎች፣ Enhancing Tax Accountability through Citizen Participation & Education ዌብናር ለ3 የሥራ ክፍሎች፣ A gendered approach to taxation: Improving the equitability & efficiency of DRM ለ6 ተሳታፊዎች፣ በEnhancing transparency & efficiency in tax expenditures assessment ጋንል ለ5 ተሳታፊዎች ተመኝቷል፣ በPartner countries' experiences with formulating & implementing national revenue reform strategies ዌብናር ለ5 የስራ ክፍሎች፣ በPolicy Design for Effective Property Taxation ለ5 የስራ ክፍሎች ተመኝቷል።

**በራሳቸው ተነሳሽነት የተገኘ የቴክኒክ ድጋፍ፡-** በራሳቸው ተነሳሽነት የአቅም ግንባታ ድጋፍ ሲገኝ ስለተፈጻሚ ተደጋፍ ክትትል ለማድረግ ታቅዶ፡-

- የWBG/IMF Tax Sunday (Taxation in times of high inflation) Conference ለ8 ተሳታፊዎች፣
- የATAF 7th General Assembly (GA) Conference ላይ ለ3 ተሳታፊዎች፣
- የIGF Secretariat (10 Ideas to Transform Mining Taxation ዌብናር ለ14 የስራ ክፍሎች 2 ጊዜ እና Financial Benefit Optimization ዌብናር ለ5 ሥራ ክፍሎች፣
- የEAST AFRITAC Artificial Intelligence workshop in Customs Admin (Zanzibar) ለ1 የሥራ ክፍል፣
- የICTD Research with in Tax Administration (Brighton, UK) ላይ ለ2 ሥራ ኃላፊዎች እንዲሳተፉ ድጋፍ ተደርጓል።

**የህዝብ ግንኙነት ስራዎች አፈጻጸም**

ሰንጠረዥ 6 የኮሚዩኒኬሽን ስራዎች አፈጻጸም

ተ. ቁ.	ዋና ዋና ተግባራት	ማኪያ	የ12 ወራት ዕቅድ	ክንውን	አፈጻጸም በመቶ
1	አዲስ የተፈጠሩ የፊስ ቡድን ተከታዮች	በቁጥር	20,256	19,236	95
2	አዲስ የተፈጠሩ የዩቲዩቲ ተከታዮች	በቁጥር	840	638	75.9
3	አዲስ የተፈጠሩ የቴሌግራም ተከታዮች	በቁጥር	7,200	9,238	128.3
4	የተዘጋጁ የቴሌቪዥን ፕሮግራሞች	በቁጥር	52	50	96.2
5	የተዘጋጁ የሬድዮ ፕሮግራሞች ብዛት	በቁጥር	52	49	94.2

ተ.ቁ.	ዋና ዋና ተግባራት	ማሳኪያ	የ12 ወራት ዕቅድ	ክንውን	አፈጻጸም በመቶ
6	የተዘጋጁ የቴሌቪዥን ስፖንሶርና ጭነቶች ብዛት	በቁጥር	6	6	100
7	በተግባቦት መግቢያዎች የተለፈ ማዕከላዊ ብዛት	በቁጥር	48	61	127
8	በመሀበራዊ ሚዲያ የተሰራጩ ሚዲያዎች ብዛት	በቁጥር	380	426	112.1
9	በድህረ-ገፅ ተደራሽ የተደረጉ ሚዲያዎች ብዛት	በቁጥር	48	43	90
10	የተዘጋጁ ጋዜጣዊ መግለጫዎች ብዛት	በቁጥር	4	4	100
11	የተዘጋጁ የእኛ ለእኛ ጋዜጣ ዕቅዶች ብዛት	በቁጥር	12	12	100
12	የተዘጋጁ የገቢዎችን ህልውናን ጋዜጣ ዕቅዶች ብዛት	በቁጥር	12	12	100
13	የተዘጋጁ የዶክመንታሪ ፊልሞች ብዛት	በቁጥር	4	4	100
14	በዩቲዩብ የተሰራጩ የቪዲዮ ሚዲያዎች ብዛት	በቁጥር	52	40	77
15	በቴሌግራም የተሰራጩ ሚዲያዎች ብዛት	በቁጥር	204	252	123.5
16	የተዘጋጁ ማስታወቂያዎች ብዛት	በመቶ	100	100	100
17	የተዘጋጁ ዓመታዊ ማጠቃለያ ብዛት	በቁጥር	1	1	100
18	የተዘጋጁ የሚዲያ ሞኔታሪንግ ሪፖርት ብዛት	በቁጥር	12	12	100
19	የተዘጋጁ የሚዲያ ጉባኤ / ሚዲያ ቱር / ብዛት	በቁጥር	3	2	66.6

### 2.5 ለተጠሪ ተቋማት እና ለክልሎች የሚረጋገጥ ድጋፍና ክትትል ማሻሻል አፈጻጸም

በበጀት ዓመቱ የተጠሪ ተቋማት ዕቅድን ከዘርፍ ዕቅድ ጋር ማክበብና ማጠቃለያ የየራሱ ዓመት የተጠሪ ተቋማት ሪፖርት ማግኘት የክልሎችን ዕቅድ ከዘርፍ ዕቅድ ጋር ማክበብና ማጠቃለያ በየራሱ ዓመት ከክልሎች ጋር የዘርፍ አፈጻጸም በጋራ ማግኘት እና ለክልሎች ወቅታዊ የአቅም ግንባታ ድጋፍ ስራዎችን በማስራት የዘርፍ ዕቅድ ከተጠሪ ተቋማት ዕቅድ ጋር ተጣጥሞ እንዲዘጋጅ ተደርጓል።

#### 🔄 ከክልሎች እና ከተማ አስተዳደሮች ገቢ ተቋማት ከድጋፍ አንጻር የተሰሩ ስራዎች

##### ❖ ስልጠናዎች

ለክልሎችና ከተማ አስተዳደሮች ባለሙያዎች እና የስራ ኃላፊዎች በተለያዩ 18 ርዕሶች ለ1681 ስልጠና ለማካተት ታቅዶ 1560 ስልጠናውን የወሰዱ ሲሆን የዕቅዱን 92.8 በመቶ ተከናወኗል። ከዚህ ውስጥ በሚካተቱ የተሰጡ 673 ሲሆን በአካል በክልሎች በመገኘት ደግሞ 887 ነው።

ሰንጠረዥ 7 በ2015 በጀት ዓመት ስልጠና የወሰዱ የክልሎች /ከተማ አስተዳደሮች

ተ.ቁ.	ክልል/ከተማ አስተዳደር	ዕቅድ	ክንውን			አፈጻጸም
			በስልጠና ማካተት	በአካል በመገኘት	ድምር	
1	አዲስ አበባ ከተማ አስተዳደር	527	86	429	515	97.72
2	ኦሮሚያ	318	118	214	332	104.40
3	አማራ	146	74	37	111	88.18
4	ሲዳማ	126	72	45	117	92.86
5	ደቡብ ብ/ብ ሀዝቦች	246	98	145	243	98.78
6	ድሬደዋ ከተማ አስተዳደር	31	23	0	23	74.19
7	ደቡብ ምዕራብ ኢትዮጵያ	45	33	0	33	73.33
8	ጋምቤላ	48	38	0	38	79.17
9	ቤንሻንጉል ጉምዝ	33	23	0	23	69.70
10	ሀርሪ	60	27	17	44	73.33

ተ.ቁ.	ክልል/ከተማ አስተዳደር	ዕቅድ	ክንውን			አፈጻጸም
			በስልጠና ማኅከል	በአካል በማኅከት	ድምር	
11	አፋር	48	37	0	37	77.08
12	ሶማሌ	53	44	0	44	83.01
<b>ድምር</b>		<b>1681</b>	<b>673</b>	<b>887</b>	<b>1560</b>	<b>92.80</b>

**❖ የተሰጡ የሚጃ ቴክኖሎጂ አገልግሎት ድጋፎች**

- የአሜሪካ፣ አሮሚያ እና ሀረር ክልሎች ገቢ ተቋማት ወደ ኤሌክትሮኒክ ታክስ ስርዓት /E-Tax/ እንዲገቡ ተደርጓል። በተጨማሪም የአዲስ አበባ ገቢዎች ቢሮ ወደ ኤሌክትሮኒክ ክፍያ ስርዓት/E-Payment/ እንዲገቡ ተደርጓል።
- አሮሚያ እና ሀረር ክልሎች ገቢ ተቋማት የደረጃ “ሐ” ግብር ከፋዮችን የግብር አወሳሰኑ በቀጣይ 2016 በጀት ዓመት በሲግታክስ ሲስተም እንዲታገዝና ክፍያም በኢ-ታክስ ታክስ እንዲሰበሰብ የሚከራ ስራ ተጠናቅቆ ወደ ትግበራ ተገብቷል።
- የአሜሪካ፣ የደቡብ ብሄሮች ብሄረሰቦች፣ አሮሚያ፣ ሲዳሞ ጋምቤላ እና የሶማሌ ብሄራዊ ክልላዊ ማኅበራት ለገቢ ተቋማት 63 / ስድሳ ሶስት/ የታክስ ማኅከል በጥያቄዎቻቸው ማረጋገጥ እንዲከፈቱ ተደርጓል።
- የአሮሚያ እና አሜሪካ ክልል ገቢዎች ቢሮ ለ7 ባለሙያዎች የሲግታክስ የይላፍ ቃል /Password/ እንዲሰጣቸው ተደርጓል።
- የደቡብ ምዕራብ ኢትዮጵያ ህዝቦች ክልል ማኅበራት ገቢዎች ቢሮ በገዥው ተይዞ የሚከፈል የተጨማሪ እሴት ታክስ ወክልና ለተሰጣቸው ወኪሎች ማላያ ኮድ / Prefix Code/ ለ7 የማኅበራት ማኅሪያ ቤቶች እና ለ3 ልማት ድርጅቶች እንዲሰጣቸው በጠየቁት ማረጋገጥ እንዲሰጣቸው ተደርጓል።
- ለአሜሪካ ገቢዎች ቢሮ የንግድ ስራ ያቋረጡ 5814 የተጨማሪ እሴት ታክስ ተማዘጋገቡትን ፋይል በሲስተም (D-Activate) እንዲደረግላቸው ተደርጓል።
- የሲዳማ ብሄራዊ ክልላዊ ማኅበራት ገቢዎች ባለስልጣን ለ17 ባለሙያዎች IP address እንዲከፈቱ ተደርጓል።

**❖ የቁሳቁስ ድጋፎች**

- ለጋምቤላ ክልል 2 ሞተር ሳይክል ፣ 2 የጣት አሻራ ማሽን እና 10 ዴስክቶፕ ኮምፒውተር ፣ ለቤንሻንጉል ክልል 2 ሞተር ሳይክል እና 10 ዴስክቶፕ ኮምፒውተር የድሬደዋ ከተማ አስተዳደር 10 ኮምፒውተሮች እና ለሲዳማ ክልል 10 ዴስክቶፕ ኮምፒውተር ድጋፍ ተደርጓል።
- በስራ ላይ ያሉ የታክስ ህጎች (አዋጆች፣ ደንቦች፣ መመሪያዎች እና ሰርኩላሮች) ታትሙ የወጡ 6 ጥራዞች ለሁሉም ክልሎች እና ከተማ አስተዳደሮች በሶፍት ኮፒና ሀርድ ኮፒ እንዲወስዱ ተደርጓል።
- የደቡብ ምዕራብ ኢትዮጵያ ህዝቦች ክልላዊ ማኅበራት ማስተዳደር የገቢዎች ቢሮ ለደረጃ ሐ ግብር ከፋዮች የዕለት ሽያጭ ገቢ ግምት ማስጠበቅ የተለያዩ ቅጾች ህትመት እንዲታተማቸው ተደርጓል።
- አዲስ አበባ ከተማ አስተዳደር የገቢዎች ቢሮ የታክስ ከፋዮች ትምህርት በሞጁል ዝግጅት ድጋፍ በጠየቁት ማረጋገጥ እንዲያገኙ ተደርጓል።
- ለአሮሚያ ብሄራዊ ክልላዊ ማኅበራት ማስተዳደር የገቢዎች ቢሮ የታክስ ዕዳ ክትትል ማድረጊያ እንዲፈቀድላቸው በጠየቁት ማረጋገጥ እንዲሰጣቸው እና በሲስተም አጠቃቀም ዙሪያም ግንዛቤ እንዲያገኙ ተደርጓል።

- የአሜሪካ የብሔራዊ ክልላዊ መንግስት ገቢዎች ቢሮ የተሻሻው የኤክስይዝ ታክስ አዋጅ ቁጥር 283/2014 በሚመዘኑት የቅድመ ዝግጅት ሥራ አጠናቀው ዋናውን የምዝገባ ሰርተፍኬት አትሞ ለግብር ከፋዮች ለመከገም ፈቃድ እንዲሰጣቸው ተደርጓል።
- ክልሎችና ከተማ አስተዳደሮች ከግል ድርጅቶች የሚሰበሰበው የቤት ኪራይ ገቢ ግብር እና ሌሎች ታክሶች አሰባሰብ የቀረበ ማሻ የጥናት ሰነድ ላይ አስተያየት እንዲሰጡ በተጠየቁት ሚረቻ ለሚደራጀት ለሚሰጡ ከተማ አካል ቀርቧል።
- የታክስ ሚረቻ ለማጠናቀቅ የተዘጋጀ ሚረቻ ግብርና ማሻከሪያ ሰነድ ለክልሎችና ከተማ አስተዳደሮች 2016 የገቢ ዕቅድን ለማሳካት ከወዲሁ ቅድመ ዝግጅት እንዲያደርጉ የተላከውን ሰነድ በማሻከት ተጠቅሞ የራሳቸውን አዘጋጅተው ወደ ስራ እንዲገቡ ተልኮላቸዋል።
- ከቤኒሻንጉል ጉምዝ፣ ለደቡብ እና ደቡብ ምዕራብ ክልላዊ መንግስት የገቢ ቢሮዎች የገቢ ትልልቁ ሚረቻ የማጠናቀቅ ሥራን በሚያገፍ የታየው ልዩነት እንዲከፈለቸው ተደርጓል።
- የሀረሪ ህዝብ ክልላዊ መንግስት ገቢዎች ቢሮ ከተለያዩ ከክልሉ ተቋማት የተወጣጡ ኃላፊዎችና ሠራተኞች ካፒታል ጌይን ገቢ አሰባሰብ ስርዓት ዙሪያ ልምድ እንዲያገኙ ድጋፍ ተደርጓል።
- በአዲስ አበባ እና በሌሎች ክልሎች ስራ ላይ ለተሰማሩ የትግራይ ክልል ታክስ ከፋዮች ታክስ የሚከፍሉበትና የተለያዩ አገልግሎት የሚያገኙበት አሰራር እንዲፈጠር ተደርጓል።

**❖ የታክስ ስርዓትን ከማጠናቀቅ አንጻር የተሰሩ ሌሎች ስራዎች**

- በፌዴራል የወጡ የታክስ ህጎች በክልሎች እና በከተማ አስተዳደሮች የገቢ ተቋማት ተጠጥሞ እንዲወጡ በሪፖርት ጊዜው 3 ክልሎች የኤክስይዝ ታክስ አዋጅ እንዲሁም አፋር እና ሀረሪ 8 መመሪያዎች እንዲያወጡ ተደርጓል።
- ከፌዴራል የልማት ድርጅቶች ታክስ የመጣልና የመከታተል ስልጣን በሀገር መንግስቱ አንቀጽ 96 ማረጋገጥ የፌዴራል ስለመሆኑ ማሰራሪያ ተሰጥቷል።
- በወጥነት ማግባባት የሚገባቸው በተለያዩ ሚስቴር መ/ቤቶች እና በተቋማትን የወጡ 42 ሰርኩላሮች በወጥነት እንዲፈጸሙ ተለልቷል።
- የፌዴራል ቅ/ጽ/ቤቶች፣ በየክልሎች እና የከተማ አስተዳደሮች ገቢ ተቋማት የስራ ኃላፊዎች የተሳተፉበት በ5 አጀንዳዎች (የግለሰብ ድርጅቶች ሠራተኞች የጠረታ አስተዳደር ሪቂቅ መመሪያ፣ የገቢ እቅድ አፈጻጸም (2 ጊዜ) ፣ ቅንጅታዊ የስምምነት ሰነድ አፈጻጸም እና ሚረቻ ማጠናቀቅ) ዙሪያ (zoom) ውይይት ተደርጓል ችግሮች የሚቀንሱት አቅጣጫ እንዲቀመጡ ተደርጓል።
- ከታክስ ደረሰኝ አጠቃቀም ጋር በተያያዘ ያሉ ችግሮችን ለይተው ማፍትሄ ለመከገም ገቢዎች ከፌዴራል፣ የአዲስ አበባ ከተማ አስተዳደር እና የኦሮሚያ የገቢ ተቋማት የተቋቋመ የባለሙያዎች ቡድን ጥናት እየደረገ ይገኛል።
- የቤኒሻንጉል ጉምዝ ክልል ገቢዎች ባለሥልጣን ጥያቄ ማሻከት የሚቻለውን ገቢ ባለቤትነት በሚሰጡ ከተማ አስተዳደርና ማከለሻ-አነስተኛ ለክልሎች እንዲሆን ከፍተኛው ደግሞ ለፌዴራል እንዲሆን በሀገር መንግስቱ ማረጋገጥ ውሳኔ ተለልቷል።
- ኦሮሚያ እና ሀረሪ ክልላዊ መንግስት የገቢዎች ቢሮ ከደረጃ ሐ ግብር ከፋዮች የሚሰበሰበው የቁርጥ ግብር አወሳሰን በሲግታስ ሲስተም አማካኝነት እንዲሆን ለተዘረጋው አሰራር ትግበራ የሚያግዝ የአሰራር ማንዋል ተዘጋጅቶ ተልኮላቸዋል።

- ከቀጥተኛ ታክሶች የሚከተለውን የጋራ ገቢ ለማስፋፋል እንደሚረዳው ማስፈረጅ ጥቅም ላይ የሚውለው በታክስ ከፋዮች የሚቀርብ የሠራተኛ ወጪ ማስታወቂያን በተማካከተ ለፌዴራል ቅ/ጽ/ቤቶች ማብራሪያ ተሰጥቷል።
- ማከረም 04 እና 05 የፌዴራል፣ የክልሎች እና የከተማ አስተዳደሮች ገቢ ተቋማት እንዲሁም ህዳር 18 እና 19 ቀን 2015 ዓ.ም የገቢ፣ የፋይናንስ፣ የፕላን እና የሌሎች ዘርፎች የጋራ 02 የወይይት ማድረኮች ተካሄደዋል። እንዲሁም በማድረኮች የተነሱ ጉዳዮች እንዲፈቱ ከሚችሉ እንዲቋቋሙ ወይስራ እንዲገባ ተደርጓል።
- የክልሎችና የፌዴራል ቅርንጫፍ ጽ/ቤቶች ተቀናጅተው የሚከተሉት የስምምነት ሰነድን ሲዳማ እና ለደቡብ ምዕራብ ክልሎች ከሀዋሳ እና ከጅማ ቅ/ጽ/ቤቶች እንዲፈራረሙ ተደርጓል።
- የፌዴራል ታክስ ከፋዮች የሆኑ ድርጅቶች ላይ በክልሎች የሚደረጉ ጭዎች በተማካከተ የቀረቡ ቅሬታዎችን እንዲፈቱ ለማድረግ ለኦሮሚያ፣ ለደቡብ ምዕራብ ለጋምቤላ እና ለቤንሻንጉል ጉሙዝ ክልሎች የተፈጠሩትን ችግሮች እንዲፈቱ ጥረት ተደርጓል።
- ለሶማሌ ክልል አንድ የባለሙያዎች ቡድን በአካል ወደ ክልሉ ገቢዎች ቢሮ በመገኘት የቢሮውን የታክስ አስተዳደር (የቢሮውን፣ የዘዎች፣ የወረዳዎች እና የከፍተኛ ታክስ ከፋይ ቅ/ጽ/ቤት ማቅረብ እና የእነዚህ የስራ ማደብ/ manning በተማካከተ የተዘጋጁ 5 ሰነዶች ለክልሉ ተልኮ ተግባራዊ ተደርጓል።
- ለድሬዳዋ፣ ለሀረር፣ ለኦሮሚያ እና ለአዲስ አበባ የገቢ ተቋማት በአካል በመገኘት ችግሮችን በማለየት በሚቋቋሙት አግባብ ዙሪያ ድጋፍ ተደርጓል። ሪፖርትም ለሁሉም ተልኳል።
- ከሚሰጡት ጋዝ ፔትሮልም የሚገኝ የታክስ ገቢን ከማሳካት አንጻር ያለውን የአሰራር ችግር ለመቆጣጠር የሚያስችል የወሳኔ ሀሳብ ለከፍተኛ አሜሪካ ቀርቦ ወሳኔ ተሰጥቷል።
- በሚስቴር መ/ቤታችን የሀገራችን የ10 ዓመት የታክስ ገቢ አሰባሰብ አፈጻጸም ወጠታማነት በተማካከተ የተጠናው የጥናት ሰነድ ለግብዓትነት እንዲጠቀሙ ለሁሉም ክልሎችና ከተማ አስተዳደሮች ተልኳል።
- በሚስቴር መ/ቤታችን የሀገራችን በአገር አቀፍ ደረጃ የተጣጣመ የታክስ አስተዳደር ስርዓት ግምገማ ጥናት ተካሂዷል። የተጠናው የጥናት ሰነድ ለግብዓትነት እንዲጠቀሙ ለሁሉም ክልሎችና ከተማ አስተዳደሮች ተልኳል።
- የኦሮሚያ እና አሜሪካ ክልል ገቢዎች የገጠር ሜት አጠቃቀም ግብርና ገቢ ግብር አዋጅ ማሻሻያ ያዘጋጁት ድራፍት ሰነድ ላይ ወይይት ተደርጎ የተጣጣመ አዋጅ እንዲወጣ እንዲያግዝ የሚችሉ ማጠቃለያ ክፍያ እና ግብርና ገቢ ግብር ረቂቅ ሞዴል እንዲሆናቸውና የራሳቸውን እንዲያዘጋጁ ለክልሎች ገቢ ተቋማት እንዲያወቁት ተደርጓል።

**2.6 የስነ ምግባርና ፀረ-ሙከራ ክትትል ሥራዎች ማሻሻል አፈጻጸም**

የሥነ-ምግባር ሞራል ዕቅዶች ስልጠና የተሰጣቸው ሠራተኞች ብዛት ለ 5,763 (ወ 2,995፣ ሴ 2,768) ሠራተኞች በዲጂታል የሀብት ምዝገባ (DARS) አሰራር፣ በመግቢያ የሥራ ሰዓት አጠቃቀም የስራ ላይ ስነ-ምግባር፣ በጥቆማ ምንነትና አቀራረብ፣ በሥነ-ምግባር ፅንሰ ሀሳብ እና ሞራል ዕቅዶች፣ በሥነ-ምግባር ማህበራዊ ቁጥር 136/2010 እና በሠራተኞች አስተዳደር ደንብ 155/2000፣ በሥነ-ምግባር ችግሮችና ሙከራ፣ በአስተዳደር ሙከራ ማህበራዊ ጥበብ፣ በሚስተዋሉ የሙከራ አዝማሚያዎች፣ ወዘተ ርዕሶች ዙሪያ ለአሜሪካ እና ለሠራተኞች እንዲሁም ለግብር ከፋዮች የግንዛቤ ማስጨበጫ ስልጠና ተሰጥቷል።

በተለያዩ 82 ርዕሶች ማእከልም በሥነ-ምግባር ፅንሰ ሀሳብ፣ በሀብት ምዝገባ አስፈላጊነት፣ በሙከራ ጽንሰ ሀሳብ፣ በሙከራ ማለጫዎች፣ ሙከራ በሚያስከትላቸው ጉዳዮች፣ በሙከራ ወንጀሎች፣ በጥቆማ አቀራረብ ወዘተ ዙሪያ የተዘጋጁ ብሮሽሮች ከ6184 በላይ ኮፒ ለአሜሪካ እና ለሠራተኞች እንዲሁም ለግብር ከፋዮች እንዲሰራጩ ተደርጓል። በሙከራ አስከፊነት፣ በጥቅም ግጭትና ማስወገጃ ስልቶች፣ በሞራል ዕቅዶች፣ የፀረ-ሙከራ ትግል ወዘተ በሚሉ ርዕሶች የተዘጋጁ ማሳሰቢያዎች ለ 3980 ተከታዮች በቴሌቪዥን፣ በሬዲዮ እና በቴሌግራም እንዲሰራጩ ተደርጓል።

ሙከራ ብልሹ አሠራርን ለማሳካት ተገልጋዮች እና ሠራተኞች ጥቆማችን ማቅረብ የሚችሉበትን የጥቆማ ማስጨ ሰጥኖች፣ የጥቆማ ማቅረቢያ ቅጽ ቅጾች፣ የቢሮ ስልኮች፣ የቴሌግራም ገጾች፣ ኢሜይል፣ ኤሌክትሮኒክ የድምፅ አስተያየት/ጥቆማ ማስጨ ማሳሪያ/ሰጥን ግልፅና አሙኛ በሆኑ በታዎች ላይ በማስቀመጥና የማስተዋወቅ ሥራ ተሰርቷል።

በበጀት ዓመቱ ሀብት ማስመዘገብ ከሚጠበቅባቸው 4744 አሜሪካዊ ዶላር እና ሠራተኞች ወስጥ 2232 (983 ወ፣ 1249 ሴ) አሜሪካዊ ዶላር እና ሠራተኞች በዲጅታል ሲስተም አማካኝነት ሃብት ምዝገባ እንዲያስመዘግቡ የይለፍ ቃል ተሰጥቷቸው በማስመዘገብ ሂደት ላይ ይገኛሉ። 107 (71 ወ፣ 36 ሴ) ሠራተኞች የአገልግሎት ማቅረብ ሀብት ማስወቅና ምዝገባ እንዲያከናውኑ በሚደረግ የክሊራንስ አገልግሎት ተሰጥቷል። የወስጥ አዲት ግኝቶችን በስጋት ደረጃቸውና ሊያስከትሉት በሚችሉት ጉዳት በሚላዩትና ቅደም ተከተል በማስጠት በትኩረት ተሰጥቶ በ 54 ግኝቶች ላይ ክትትል ተደርጓል።

በዋና መ/ቤት እና በቅርንጫፍ ጽ/ቤቶች የተለያዩ የስራ ክፍሎች በ120 የአሰራር ክፍተቶች ላይ ጥናተ ለማድረግ ታቅዶ 116 ወይም 97 በመቶ አሠራሮች ላይ የሚተዋሉ የህግና የአሠራር ክፍተቶችን በዳሰሳ ጥናት በሚላዩት የማስተካከያ እርምጃ እንዲወሰድባቸው ለሚሞክሩባቸው የሥራ ክፍሎች የሚጠቀሙ ሀሳቦች ቀርበዋል። 2014 በጀት ዓመት በተለያዩ የስራ ክፍሎች በተካሄዱ 10 እና አዲስ በተጠኑ 35 ጥናቶች መሠረት በቀረቡ የሚጠቀሙ እርምጃዎች መሠረት የተወሰዱ የማስተካከያና የእርምጃ እርምጃዎችን ክትትል ተደርጓል። ያስገኛቸው ፋይዳዎችም ለማዳሰስ ተችሏል። በተቋሙ የኤሌክትሮኒክስ ታክስ ክፍያ አሰራር በተስተዋሉ ክፍተቶች ላይ የአሰራር ስርዓት የዳሰሳ ጥናት በማድረግ የማስተካከያ እርምጃ እንዲወሰድ ለሚሞክሩባቸው የሥራ ክፍሎች ተላልፏል።

በቀረቡ ጥቆማዎች እና በተደረጉ የክትትል ሥራዎች የተወሰዱ የዲሲፕሊን እርምጃዎች አፈጻጸም በተማከተ 2 (1 ወ፣ 1 ሴ) ሠራተኛ ከተቋሙ ከስራ እንድትሰናበት ተደርጓል፣ 3 (2 ወ፣ 1 ሴ) ሠራተኛ ከደረጃና ደምዘ ዝቅ በማድረግ ተቀጥቷል፣ 5 (3 ወ፣ 2 ሴ) ሠራተኞች በደምዘ ተቀጥተዋል፣ 9 (8 ወ፣ 1 ሴ) ሠራተኞች በፀሁፍ ማስጠንቀቂያ ተቀጥተዋል፣ 6 (4 ወ፣ 2 ሴ) ሠራተኞች በቃል ማስጠንቀቂያ ተቀጥተዋል፣ 6 ሠራተኞች የሥነ-ምግባር ሁኔታቸው አጠራጣሪ ሆኖ በማኘቱ በሠራተኞች አስተዳደር ደንብ ማሳረት የተጋለጧት ስጋት ደረጃ ዝቅ ወዳሉ ክፍሎች እንዲዛወሩ የውሳኔ ሀሳብ ቀርቦ 3ቱ ተፈፃሚ ተደርጓል። እንዲሁም 6 ጉዳዮች የወንጀል ባህሪ ያላቸው በሚሆኑ ወንጀል የመረመር ስልጣን ላላቸው አካላት ተላልፈዋል።

በዋና መ/ቤት የተሸከርካሪ ስምሪትና አገልግሎት አሰጣጥ ላይ የዳሰሳ ጥናት በማድረግ የማስተካከያ እርምጃ እንዲወሰድ ለስራ ክፍሉ ተላልፏል። የ 40 አዲስ ተቀጣሪዎችን የሥነ-ምግባር ሁኔታ ወደ ስራ በታቸው ሄዶ በማጠራት ለሚሞክሩት ክፍል የማስተላለፍ ስራ ተሰርቷል።

አንድ የተጨማሪ በረ የሥራ ልምድ ማስረጃ በማቅረብ፣ አንድ ተወዳዳሪ ደግሞ ከመቀጠሩ በፊት አላግባብ የተቋሙን ንብረት በማልገል በድምሩ 2 ዕጩ ተወዳዳሪዎች የቅጥር ሂደቱ እንዲቋረጥ ተደርጓል።

የአስቸኳይ ሙከራ ማሳካት ሥራ ክንውን በሀሰተኛ የህክምና ማስረጃ የቀረበን የደምዘና ጥቅማጥቅም ጥያቄን በማስቆም/እንዲሁም በማድረግ ብር 44,924.00 ማዳን ተችሏል። የውሎ ገብ አበል አከፋፈል ሥርዓት ላይ የዳሰሳ ጥናት በማድረግ በጥናቱ ግኝት መሠረት የውሎ ገብ አበል ሊከፈል በማይገባ የሥራ መደብ ላይ ለተሰማሩ ሠራተኞች የተከፈለ አበል ብር 13,838.00 ወደ መንግስት ካዝና እንዲሞላ ለሚሞክሩት አካል የማስወቅ ሥራ



ተከናወኗል። በዕቃ ግዥ ጨታ ላይ የተስተዋለን የአሰራር ክፍተት በጥናት በመላየት በግኝቶቹ ላይ ከሚመለከተው ኃላፊዎችና ሥራ ክፍሎች ጋር ወይም በማድረግ ህጉን ወይም የግዥ መመሪያ ሳይከተል ተገዝተው ቅ/ጽ/ቤት ንብረት ክፍል የገቡ ንብረቶችን በመላየት ተመላሽ እንዲሆን የተደረገ ሲሆን በዚህም ምክንያት ብር 40,579.78 የሚያወጣ ንብረት ተመላሽ ተደርጓል። ሌሎች ጉዳዮች በሂደት ላይ ይገኛል።

የተለዩና የተተነተኑ ስጋቶች ብዛት በዋና መ/ቤት 12 አሰራሮች ላይ የስጋት አመለካኞች ተለይተዋል፤ የስጋት ደረጃቸውን ለመተንተን ስራዎች የተጀመሩ ሲሆን በታክስ አዲት አሰራር ላይ ለማከናወን የዳሰሳ ጥናት ተጀምሯል። በመካከለኛ ግ/ክ/ቅ/ጽ/ቤት 7 የሥራ ሂደቶችን በከፍተኛ የስጋት ደረጃነት ተለይተዋል። በአዳማ ቅ/ጽ/ቤት በ7 የስራ ክፍል አሰራሮች ማለትም በታክስ አዲት፣ በታክስ ተመላሽና አገልግሎት አዲት፣ በኢንቨስቲጂን አዲት፣ በታክስ ስሌት፣ በታክስ ቅሬታ አጣሪ ጽ/ቤት፣ በታክስ ዕዳ ክትትል እና በሪከርድ ስራ አሚር አሰራሮች ላይ የስጋት ትንተና ተከናወኖ የመካከለኛ ስትራቴጂ ተዘጋጅቶ ለስጋት ባለቤቶች የማስተላለፍ ስራ ተከናወኗል።

**2.7 የሴቶችና ማህበራዊ ተሳታፊነትና ተጠቃሚነት ማሻሻል አፈጻጸም**

የሴት ሰራተኞችን የሚጸጸም የመወሰንና ተጠቃሚነት ለማስደግ በበጀት ዓመቱ ለዋናው መ/ቤት እንዲሁም ለቅርንጫፍ ጽ/ቤቶች ለ1739 ሴት አሚራሮችና ሰራተኞች በአስተሳሰብ ለውጥ፣ በራስ መተማመን፣ በመግባባት ችሎታ እና በደንበኞች አያያዝ ዙሪያ ስልጠና ለመስጠት ታቅዶ ለ2310 ስልጠና እንዲያገኙ ተደርጓል። በሰሜን ምዕራብ ቅ/ጽ/ቤት ለመግኘት 144 (ሴት 83 እና ወንድ 61) ወጣት ሰራተኞች በአስተሳሰብ ለውጥ፣ በደንበኞች አያያዝና የስራ ላይ ስነምግባር ስልጠና ተሰጥቷቸዋል። ዋናው መ/ቤት እና አዲስ አበባ ከመግኘት 5 ቅ/ጽ/ቤቶች ለተወጣጡ ሴት 134 ወንድ 94 በድምሩ ለ228 ወጣቶች ለታክስ ያላቸው ሜ ከአዲስ አበባ ዩንቨርስቲ በማጡ ማራገብ ወይም እና በህይወት ክህሎት ዙሪያ እንዲሁም መካከለኛ ቅ/ጽ/ቤት ለመግኘት 90 ሴት እና 80 ወንድ በድምሩ 170 ወጣት ሰራተኞች በአስተሳሰብ ለውጥና በስሜት ብልህነት ላይ ስልጠና ተሰጥቷል። በተቋሙ ለመግኘት 214 ሴት አሚራሮች (Ethical Leadership, Decision Making, Problem Solving & Team Work) ላይ ስልጠና ተሰጥቷል።

የሁሉም የሥራ ክፍሎች የሥርዓተ ጾታ፣ የህጻናት፣ የአካል ጉዳተኞች እና ወጣቶች ጉዳዮች የዕቅዳቸው አካል አድርገው እንዲሰሩ ተደርጓል። ለዚህም እንዲረዳ ለ30 የዋናው መ/ቤት እና በአዲስ አበባ ለመግኘት አምስቱ ቅ/ጽ/ቤቶች የዕቅድ፣ የሰው ሀብት እና የሴቶችና ማህበራዊ ጉዳይ ቡድን ተጠሪዎች በአካል ጉዳተኛ ጉዳይ በዕቅድ አካቶ ከመስራት አኳያ የአንድ ቀን ስልጠና ተሰጥቷል። በቅጥር ወቅት የሴቶች እና አካል ጉዳተኞች ተሳታፊነትና ተጠቃሚነትን ለሚጋገጥ የሚያስችሉ ስራዎች ተከናወኑዋል። በቅ/ጽ/ቤቶችም አገልግሎት ጤቀው ለሚሆኑ አካል ጉዳተኞች ቅድሚያ የሚያገኙበት ሁኔታ ተመቻቸዋል።

በዋናው መ/ቤት የመገኘት የሴቶች ፎረም አዲስ አበባ ተመራኮ ከአባላቶቹ ጋር ቀጣይ ስለሚኖራቸው ተግባርና ኃላፊነት ዙሪያ ወይም የተደረገና በፎረም 50 ተሟዎችን የማስተማር ስራ እየተሰራ ነው። በተቋሙ ከሌሎች አይሺ ፈንድ ድጋፍ ተደርጎላቸው የሚሆኑ ህፃናት ብዛት 76 ናቸው። እንዲሁም በዋናው መ/ቤት እና የቅርንጫፍ ጽ/ቤቶች የህጻናት ማቆያ ላይ አገልግሎት የሚያገኙ ህፃናት በ9 ህጻናት ማቆያ ማዕከል ውስጥ 203 ህጻናት አገልግሎት እያገኙ ይገኛሉ።

በሀገር አቀፍ ደረጃ ለ47 ጊዜ የተከበረው አለመቆፍ የሴቶች ቀን የዋናው መ/ቤትና አዲስ አበባ ውስጥ ከመገኘት ቅ/ጽ/ቤቶች 120 ሠራተኞች በተገኙበት አሚር ላይ ያሉ ሴቶች ልምዳቸውን በማክፈል እና በተለያዩ ዝግጅቶች በዓሉ ተከብሯል። በሀገር አቀፍ ስፖርት ከሁሉም ፌዴራል ማከርያ ቤቶች ለሚደረገው ውድድር ተቋማዊ በመወከል፣ በእግር ኳስ፣ በፍጫ በጠረጴዛ ቴኒስ እና በቴዎድ ተቋማዊ በመወከል ቅደም ዝግጅት በማድረግ ውድድሩ ላይ

እየተሰተፉ ይገኛሉ። በጠረጴዛ ቴኒስ ሴት ተወዳዳዎች በሁለተኛነት ደረጃ ወድድሩን አጠናቀዋል። በሴቶች ፍጫ የሁለተኛነት ደረጃ አግኝተው አጠናቀዋል።

የኤች.አይ. ቪ ማከላከልና ድጋፍ አፈጻጸም አጠናክሮ በመግባብ ለ76 ሰራተኞች በአካል የስነ ልቦና የምክርና ድጋፍ አገልግሎት ተሰጥቷል። በኤድስ ፈንድ የሚረዱ 20 የተቋሙ የሰራተኛ ልጆችና ከቦሌ ክ/ከተማ የተቀበላቸው ተሟዎች ያሉበት የትምህርት ሚረጃ፣ የጤና፣ የሚህበራዊ ሁኔታ በስልክና በአካል ክትትልና ድጋፍ በማድረግ የትምህርት ሚረጃ ተደራጅቷል። ለ779 ሰራተኞች (ለ312 ወንድና ለ467 ሴት) በዋና መ/ቤትና በቅ/ጽ/ቤት የግንዛቤ ማህበራዊ ተሰጥቷል፤ የምክር አገልግሎት ያገኙ ሰራተኞች በቁጥር ዕቅድ 68 ክንውን 76 ወይም 111.76 በመቶ ነው።

የተለያዩ ኃላፊነቶችን ከመውጣት አንጻር 140 በጎ ፈቃድ ሰራተኞች ደም ለግሰዋል፤ በሀገር አቀፍ ስፖርት ለሁሉም ከሁሉም ፌዴራል ማከሪያ ቤቶች ለማድረግ ወድድር ተቋማት በመወከል፣ በእግር ኳስ፣ በፍጫ በጠረጴዛ ቴኒስ እና በፔዝ ተቋማት በመወከል ቅደመ ዝግጅት በማድረግ ወድድሩ ላይ እየተሰተፉ ይገኛሉ። በጠረጴዛ ቴኒስ ሴት ተወዳዳዎች በሁለተኛነት ደረጃ አጠናቀዋል። በሴቶች ፍጫ የሁለተኛነት ደረጃ አግኝተው አጠናቀዋል።

**2.8 የበጎ አድራጎት እና የሚህበረሰብ አገልግሎት ስራዎች ማሻሻል አፈጻጸም**

- ከደረጃ 1 እስከ ደረጃ 5 ድረስ ላሉ ሰራተኞች የአዲስ ዓመት በዓል ምክንያት በማድረግ ለ1,491 የተቋሙ ሠራተኞች በ3,475,521.00 ብር ተገዝቶ ለእያንዳንዳቸው የ50 ኪሎ ጤፍ ድጋፍ በተቋሙ በኩል ተደርጓል።
- ለማሰራተኛ የበጎ አድራጎት ድርጅት ከዋናው መ/ቤት ሠራተኞች እና አሚራቶች የተለገሰ ግምታቸው 18 ሺህ 535 ብር የሚያወጡ የትምህርት ማህሪያ፣ የንጽህና ማከበቂያ ቁሳቁስ እና የተለያዩ አልባሳት ዕርዳታ ተበርክቷል።
- ለዋናው መ/ቤት 95 ሠራተኞች የትምህርት ማህሪያ ዋጋ በሚጨምሩ ምክንያት ሰራተኞች ማቸገራቸውን ገልጸው እንዲቀርብላቸው በጠየቁት ማሰራተኛ 1920 ደብተሮችን ከአስሜኖች በማምጣት በዝቅተኛ ዋጋ በማስፋፈል ተጠቃሚ እንዲሆኑ ለማድረግ ጥረት ተደርጓል።
- በአሮሚያ ብሄራዊ ክልላዊ ማኅበራት ቦርድ ዘንድ አካባቢው በተከሰተው ድርቅ ምክንያት ለተጎዱ አካባቢዎች በሜጅሙንት ወሳኔ ማሰራተኛ የከብት ማዕ ድርቆሽ ብዛት 15,000 በንዳ /እስር/ እና የነጭ ዳቄት ብዛት ባለ 25 ኪ.ግ 1700 በድምሩ የብር ማጠን 10,940,500.00 (አስር ሚሊዮን ዘጠኝ መቶ አርባ ሺህ አምስት መቶ ብር) የሚያወጣ ድጋፍ ተደርጓል።
- በኤች.አይ. ቪ ቫይረስ በደማቸው ላለ እና በቫይረሱ ምክንያት ወላጅ እና አሳዳጊያቸውን ላሉ ድጋፍ ከማድረግ አንጻር በመካከለኛ ግብር ከፋዮች ቅ/ጽ/ቤት ለ4 ሰራተኞችና ለ2 ህጻናት በድምሩ ለ6 ተረጂዎች የድጋፍና እንክብካቤ አገልግሎት ተጠቃሚ እንዲሆኑ ተደርጓል።
- በቫይረሱ ለተያዙ ድጋፍና እንክብካቤ ለማድረግላቸው 19 ሰራተኞችና ቤተሰቦቻቸው፣ ከቦሌ ክ/ከተማ ለተቀበላቸው 8 ህጻናት በአጠቃላይ ለ27 ተረጂዎች አስራ ሁለት ወራት የተደረገ የድጋፍ ገንዘብ ክፍያ ብር 158,400.00 ሲሆን ከ12 ቅ/ጽ/ቤቶች ለተረጂዎች የተደረገ ቋሚ ድጋፍ 603,100.00 ከኤድስ ፈንድ ወጭ ሆኖ ተከፍሏል።
- በአጠቃላይ ለ83 ህፃናት እና ለ33 ሰራተኞች በድምሩ ለ116 ተረጂዎች 761,500.00 ወጪ ተደርጓል።

- ቋሚ ያልሆነ ድጋፍ በምዕራብ እና በከፍተኛ ግብር ከፋዮች ቅ/ጽ/ቤት ለተረጎሟቸው አዲስ ዓመት ማዕዘን ለተመረጡ የት/ቤት ወጪ 30,000.00 ድጋፍ ተደርጓል። ለተረጎሟቸው ተጨማሪ ድጋፍ ለተመረጡ የት/ቤት ቁሳቁስ እና አልባሳት ግዥ 126,820.00 በድምሩ 156,820.00 ወጪ ተደርጓል።
- ለ105 ሰራተኞች በአካል የስነ ልቦና የምክርና ድጋፍ አገልግሎት ተሰጥቷል።
- በኤድስ ፈንድ የሚረዱ 20 የተቋሙ የሰራተኛ ልጆችና ከቦሌ ክ/ከተማ የተቀበላቸው ተመራማሪዎች ያለበት የትምህርት ሚሮጃ፣ የጤና፣ የማህበራዊ ሁኔታ በስልክና በአካል ክትትልና ድጋፍ በማድረግ የትምህርት ሚሮጃ ተደራጅቷል።
- ለ779 ሰራተኞች (ለ312 ወንድና ለ467 ሴት) በዋና መ/ቤትና በቅ/ጽ/ቤት በኤች አይቪ ኤድስ ዙሪያ የግንዛቤ ማስጨበጫ ተሰጥቷል።
- የሁለት ዓመታት አጠቃላይ የኤድስ ፈንድ የስራ አፈጻጸም በዋና መ/ቤት እና በማካከለኛ ቅ/ጽ/ቤት በሚገኙ አዲተሮች አዲት ተደርጓል።
- በበጀት ዓመቱ ለ14 ተረጎሟቸው የድጋፍ እንክብካቤ አገልግሎት ተጠቃሚ እንዲሆኑ ተደርጓል።
- በዋና መ/ቤት በሻይረሱ ለተያዙ ድጋፍና እንክብካቤ ለማድረግላቸው 19 ሰራተኞችና ቤተሰቦቻቸው፣ ከቦሌ ክ/ከተማ ለተቀበላቸው 8 ህፃናት፣ በአጠቃላይ ለ27 ተረጎሟቸው የተደረገ የድጋፍ ገንዘብ ክፍያ ብር 209,700.00 ከኤድስ ፈንድ ወጪ ሆኖ ተከፍሏል።
- ከ12 ቅ/ጽ/ቤቶች በዓመት ውስጥ ለተረጎሟቸው የተደረገ ቋሚ ድጋፍ 838,300.00 በአጠቃላይ በዓመት ውስጥ ለ86 ህፃናት እና ለ33 ሰራተኞች በድምሩ ለ119 ተረጎሟቸው 1,048,000.00 ቋሚ ድጋፍ ወጪ ተደርጓል። ለተረጎሟቸው ተጨማሪ ድጋፍ፣ ለተመራማሪዎች የት/ቤት ቁሳቁስ፣ አልባሳት ግዥ፣ ህክምና እና የበዓላት ማዕዘን እና ብድር 203,611.00 ቋሚ ያልሆነ ድጋፍ ወጪ ተደርጓል። ከዋና መ/ቤት ከሰራተኛ የተሰበሰበ ብር 377,841.11 እና ከ12 ቅ/ጽ/ቤቶች ከሰራተኞች ደመወዝ 1,071,644.74 በአጠቃላይ በድምሩ 1,449,485.85 ገቢ ማከብሰቡ ክትትል ተደርጓል።
- በአመት ውስጥ ለተለያዩ ማህበራዊ ቀዎች የተደረገ ድጋፍ ብር 40.5 ሚሊዮን ነው።
- አረንጓዴ አሻራ /ችግኝ ማከላከያ በሁለቱም ተቋማት በጋራ 160 ሺ ችግኝ ተተክሏል።
- ለአቅም ደካማ ቤተሰብ ተመራማሪዎች ድጋፍ በጋራ ሁለቱም ተቋም በወሰኑት ማሳረት ለ1000 ተመራማሪዎች ለመሥሪያ የሚወልዱ ቁሳቁስ ድጋፍ ተደርጓል።
- በግንቦት ወር ሁለቱ ተቋማት በቀረበው ፕሮፖዛል በገቢዎች ማስተር በበጀት ጥሬ ገንዘብ አዲስ አበባ ላይ በ6 ሚሊዮን፣ ከአዲስ አበባ ወጪ በተመረጡ ክልሎች 6 ሚሊዮን ብር (አዲስ አበባ ላይ ለ5 አባወራ/እማወራ፣ በተመረጡ ክልሎች 5 አባወራ/እማወራ) ቤት የሚደስ ስራ ተከናወኗል።

### ክፍል ሦስት

## 3 በቁልፍ የወጡት አመልካቾች (KPIs) ላይ የተመሰረተ የልማት ዕቅድ አፈጻጸም ትንተና

### 3.1 ቀልጣፋ፣ ዘመናዊና ተደራሽ የታክስ አስተዳደር ስርዓትን የማስፈጸም ስራዎች አፈጻጸም

3.1.1 የገቢ አሰባሰብ አሰራር ልዕቀትን ለማምጣት የህግ ማቀናጀትን እና አሰራሮችን ማሻሻል ስራዎች አፈጻጸም

#### ➔ የአሰራር ስርዓት ማሻሻያ አፈጻጸም

በበጀት ዓመቱ የወጡ የህግ ማቀናጀት እና የአሰራር ስርዓቶች አፈጻጸም፡

- የፌዴራል የገቢ ግብር ደንብ(ማሻሻያ) ደንብ ቁጥር 520/2014፣
- ታክስ ከፋይ ያቀረበውን የራስ ታክስ ስሌት ማስታወቂያ እንዲሻሻል ስለሚቀደበት ሁኔታ ለመወሰን የወጣ መመሪያ ቁጥር 144/2011 የማሻሻያ ሀሳብ በማቅረብ መመሪያው ተሸሽሏል።
- የክፍያ ስምምነት አሰጣጥ መመሪያ ቁጥር 179/2015
- የታክስ ክሊራንስ ምክክር ወረቀት አሰጣጥ መመሪያ ቁጥር 180/2015፣
- የታክስ ከፋዮች ምዝገባና ስረዘ የአሰራር ማንዋል የማሻሻልና ማንዋሉ ተግባራዊ ከተደረገበት ወዲህ የተቀረጹ ከምዝገባና ስረዘ ጋር የተያያዙ ልዩ ልዩ ሰርኩላሮች በማንዋሉ የማከተትና ወቅታዊ በማድረግ ለቅ/ጽ/ቤቶች ለመላክ ዝግጅቱ ተጠናቋል።
- የሪከርድ ስራ አሚራር የአሰራር ማንዋል።
- የታክስ ውሳኔ ቅሬታ አጣሪ አሰራር ስርዓት ማንዋል ፀድቆ ለቅ/ጽ/ቤቶች ለአፈጻጸም ተላልፏል።
- የአገልግሎት አዲት ማንዋል የቅ/ጽ/ቤቶች ግብዓት ታክሎበት ለአፈጻጸም ተላልፏል።
- ኢ-ፋይል ያደረጉና ዝርዝር ሰነድ ቀርቦ የሚረጋገጥ ስራ ለመሰራት የሚያስችል ማንዋል የቴሌ ብር ማስፈጸሚያ ጋይድ ላይን ለአፈጻጸም ተላልፏል።
- በዋናው መ/ቤት የወጭ ገቢ እንዲሁም የማስታወሻዎች (Internal Memos) ስርጭት (MOR Letter Management System) አገልግሎት ላይ እንዲውል ተደርጓል።
- ከንግድ እና ቀጠናዊ ትስስር ሚኒስቴር ጋር በመሆን e-Registration ፣ e- Clearance ቢዝነስ ፍላጎት እንዲሁም የንግድ ሚኒስቴር ዋና ምዝገባ ሚሻ ከሲግታስ የግብር ከፋይ ማለያ ቁጥር ሚሻ ጋር የማቆናጀት (Interface) ፍላጎት ማጠቃለያ ተዘጋጅቶና አስተያየት ተሰጥቶበት የቴክኖሎጂ ሚኒስቴርና የማቆናጀት (Interface) የማድረግ ስራ በመካናወን ላይ ነው።
- የጉዞ ወኪሎች የሽያጭ መመዘገቢያ ማሰሪያ ሲጠቀሙ ጠቅላላ የትኬት ሽያጭ በገቢ እንዲያዝና የትኬት ሽያጭ ገንዘብ የተለለፈው ከIATA የሚገኘው ሚሻ ሚሠረት በወጪ በመያዝ አፈጻጸሙ በወጣት ተግባራዊ

እንዲሁም ስርዓት የተዘረጋ ሲሆን በጉዞ ወኪልነት ስራ የሚሰጡ ማህበራት በተዘረጋው ስርዓት ማሰራት እንዲስተናገዱ ለአፈጻጸም ለቅ/ጽ/ቤቶች ተላልፏል።

- ያለስታዊቱ ታክስ ከፋዮች መመዘገቢያ፣ ማስታዎት እና ሪፖርት ማቅረቢያ (Tracker Tool) ተቀርጾ ስራ ላይ ወጧል።
- የአገልግሎት አዲት ማንዋል የቅ/ጽ/ቤቶች ግብዓት ታክሎቦት ለአፈጻጸም ተላልፏል።
- የታክስ ማስታዊቱ ሚሮ ማራጃ ቡድን የስራ ማጠቃለያ ለማሻሻል ዳሰሳ ጥናት በማካሄድ ከኢ ፋይሊንግ ጋር በተያያዘ ማኅበራት የሚገባቸውን አመለካከት ችክ ሊስት በማዘጋጀት ተጨማሪ ስራ ስምሪት የሚሰጥ አሰራር ጸድቆ ለአፈጻጸም ለቅ/ጽ/ቤቶች ተላልፏል። የሰው ሀይል ስራ አሚራም የስራ ክፍሉ በስራ ማርከር እና የተፈላጊ ችሎታ ላይ ማስተካከያ እንዲደረግ ተልኧል።
- ኤክስፎርት ታክስ የተከፈለበት ምርት ተመላሽ ሲጠየቅ የሚስተናገድበት የተዘጋጀው ረቂቅ መመሪያ ለወይይትና ግብዓት ለማሰባሰብ የቅ/ጽ/ቤቶች እና ለዳይሬክቶሬቶች ተልኧል።
- በገንዘብ ሚኒስቴር የወጣው መመሪያ ቁጥር 7/2011 እና መመሪያ ቁጥር 8/2011 ማሻሻያ የሚያስፈልጋቸውን ነጥቦች ለይቶ ለገንዘብ ሚኒስቴር ለማቅረብ የማሻሻያ ረቂቅ ተዘጋጅቶ ለወይይትና ግብዓት ለማሰባሰብ የቅ/ጽ/ቤቶች እና ለዳይሬክቶሬቶች ለመላክ ተዘጋጅቷል።
- የከፍተኛ ትምህርት የወጪ ማጋራት መመሪያ ቁጥር 71/2004 ለማሻሻል ረቂቅ የተዘጋጀ ሲሆን ግብዓት ማሰባሰቢያ እየተዘጋጀ ነው።

በሌላ በኩል በዕቅድ ተይዞ ያልተከናወነው የኤክስፎርት ታክስ የቁጥጥር አዲት (Control Audit) ማስፈጸም ማንዋል ማዘጋጀት በIMF Expert የሚሰጠው ስልጠና አለመከናወን እና አሰሪዎች ማንዋል ማዘጋጀት ነው። በታክስ አስተዳደር ውጥ አሰራር እንዲኖር ለቅ/ጽ/ቤቶችና ለክልል ታክስ ባለስልጣናት የተላለፉ አሰራርና ማሰራሪያ በተመላከተ በበጀት ዓመቱ የተላለፉት እንደሚተላለፉ ቀርበዋል።

- ከገንዘብ ሚኒስቴር ተወስነው የተላኩ የታክስ ጉዳዮች ግልጽ የአፈጻጸም ስርዓት ተመላክቶ 42 ጉዳዮች ለአፈጻጸም ለቅ/ጽ/ቤቶች ተላልፏል።
- ለግብር አወሳሰንና አሰባሰብ ለተመላሽ አፈጻጸም የሚደረግ 39 የተለያዩ የአሰራር ስርዓቶች ተዘጋጅቶ ለአፈጻጸም ለቅ/ጽ/ቤቶች ተላልፏል።
- ከቅ/ጽ/ቤቶች እና ከግብር ከፋዮች ወይም ከመ/ቤቶች 86 የማሰራሪያ ጥያቄዎች ቀርቦ ከታክስ ማስታወቅ፣ ከኤክስፎርት ታክስ፣ ከተመላሽ እና ከገቢ ግብር እጭታ ጋር የተያያዙ ከታክስ ህግና ከመመሪያዎች አንጻር ታይቶ ምላሽ (ማሰራሪያ) ተሰጥቷል።

➔ የተከናወኑ የጥናት ሥራዎች አፈጻጸም

ቀልጣፋ፣ ዘመናዊና ተደራሽ የታክስ አስተዳደር ሥርዓትን ለማንገባት የሚያስችሉ የታክስ አስተዳደር አፈጻጸም ክፍተቶችን በመለየት ለሚያገለግሉ አሰራሮችን ለማሻሻል የሚያስችሉ ከ8 ያላነሱ የሚከተሉት ጥናቶች ተካሂደዋል።

- **የታክስ ከፋዮች አገልግሎት አሰጣጥ እርካታ ዳሰሳ ጥናት፣** የጥናቱ ዓላማ በተቀማጠው ስታንዳርድ /ቻርተር/ ማሰራት አገልግሎት እየተሰጠ ስለሚሆኑ ሚራሽ፣ ተገልጋዮች ያላቸውን የእርካታ ደረጃ ማወቅ እና በተገልጋዮች የሚሰጡ ችግሮችን በመለየት የአገልግሎት አሰጣጥ ደረጃ በማሻሻል የተገልጋዮች እርካታን ማሳደግ የሚያስችል ምክረ ሃሳብ ለማቅረብ ነው። በዚህ መሠረት ከሁሉም ቅ/ጽ/ቤቶች በናጭ ከተሚጡ

ታክስ ከፋዮች መረጃዎችን በመሰብሰብ የጥናት ሰነድ የተዘጋጀ ሲሆን የዳሰሳ ጥናት ውጤቱ የሚያሳየው ለታክስ ከፋዮች አገልግሎትን በስታንዳርዱ ከመስጠት አንጻር በአማካይ አፈጻጸሙ በ2014 ከነበረበት 84.1 በመቶ በ2015 ወደ 86.1 በመቶ እና የተገልጋዮችን እርካታ ከሚገገጥ አኳያ ደግሞ በ2014 ከነበረበት 79.5 በመቶ በ2015 ወደ 81.8 በመቶ ከፍ ያለ መሆኑን ነው።

በሌላ በኩል አገልግሎት በስታንዳርዱ ከመስጠትና የተገልጋዩን እርካታ ከመስጠት አንጻር አፈጻጸሙ እየተሻሻለ የመጣ ቢሆንም አሁንም በተለይ በታክስ ውሳኔ ቅሬታ አፈታት፣ በክሊራንስ አገልግሎት፣ በታክስ ተመላሽ አገልግሎት እና በአዲት አገልግሎት ከአማካይ (81.8 በመቶ) በታች እርካታ የተመዘገቡበት በመሆኑ ተቋሙ በቀጣይ ትኩረት ሰጥቶ እነዚህን አገልግሎቶች የበለጠ ለማሻሻል የሚያስችሉ ተከታታይ እርምጃዎችን መወሰድ የሚጠበቅበት መሆኑን የዳሰሳ ጥናቱ ያመለክታል።

● **የታክስ አሰባሰብ ውጤታማነት ግምገማ ጥናት/2005-2014/፣** የዚህ ጥናት ዋና ዓላማ እንደ ሀገርና በፌዴራል ደረጃ ያለውን የታክስ አሰባሰብ ውጤታማነት በአለም አቀፍ ደረጃ ተቀባይነት ባለቸው መስፈርቶች በመገምገም ችግሮችን መለየትና ምክረ ሃሳብ ለማቅረብ ነው። በዚህ መሠረት ጥናቱን ለማካሄድ መረጃዎች ከገንዘብ ሚስቴር፣ ከኢትዮጵያ ብሄራዊ ባንክ፣ ከገቢዎች ሚስቴር የመረጃ ቋት እና ከመረጃ መረብ የሌሎች የአፍሪካ አገሮች አፈጻጸም በመሰብሰብና በመተንተን በሀገራችን ታክስ አሰባሰብ ዙሪያ የሚታዩ ችግሮችን በመለየት በቀጣይ ችግሮችን በመፍታት አፈጻጸሙን ለማሻሻል የሚረዱ ምክረ ሃሳብ የያዘ ጥናት ሰነድ ለመግለጽ አካል ቀርቧል።

● **የጉምሩክ የዋጋ ትመና ሥርዓት በአገር ውስጥ ታክስ አሰባሰብ ላይ ባሳደረው ተጽእኖ ዙሪያ ዳሰሳ ጥናት ማካሄድ፣** የዚህ ጥናት ዋና ዓላማ የጉምሩክ ዋጋን ከዕቃው ዋጋ በታች አሳንሰው ወይም ከዕቃው ዋጋ በላይ አስበልጠው በሚቀርቡ አስመጫዎች/ ግብር ከፋዮች ሳቢያ በአገር ውስጥ ታክስ አሰባሰብ ላይ የሚያሳድረውን ተጽዕኖ መቃኘት ነው። በዚህ መሠረት ጥናቱ ተካሂዶ የጥናት ሰነዱ በቀጣይ አፈጻጸም ለማሻሻል እንዲረዱ ለሚስቴር ጽ/ቤትና ለጉምሩክ ኮሚሽን ቀርቧል።

● **የታክስ ማስታወቅ የህግ ተገዥነት ዳሰሳ ጥናት፣** የዚህ ጥናት ዋና ዓላማ የፌዴራል ታክስ ከፋዮች የታክስ ማስታወቅ የህግ ተገዥነት ያለበትን ደረጃ በመገምገም ችግሮችን በመለየት የመፍትሔ ሃሳብ ለማቅረብ ነው። በዚህ መሠረት የፌዴራል ታክስ ከፋዮች የታክስ ማስታወቅ የህግ ተገዥነትን ደረጃ የሚያሳይ የጥናት ሰነድ ተዘጋጅቶ በቀጣይ የታክስ ማስታወቅና ክፍያ ህግ ተገዥነትን ለማሻሻል በግብዓት ጥቅም ላይ እንዲወልድ ለሚስቴር ጽ/ቤት፣ ለታክስ አፕሪኬሽን ዘርፍ እና ለታክስ ሥርዓት ዘርፍ የስራ ክፍሎች እንዲደረስ ተደርጓል።

● **የጉምሩክ የዋስትና ሂሳቦች አስተዳደር አፈጻጸም ግምገማ ጥናት፣** የዚህ ጥናት ዋና ዓላማ የጉምሩክ የዋስትና ሂሳቦች አስተዳደር አፈጻጸም በመገምገም የታዩ ጠንካራና ደካማ ጎኖችን በመለየት ችግሮች ለመፍታት የሚያስችሉ አሜራጭ የመፍትሔ የውሳኔ ሃሳብ ለማቅረብ ነው። ጥናቱን ለማካሄድ መረጃዎችን ከጉምሩክ ዋናው መ/ቤት፣ ከተመረጡ የጉምሩክ ቅ/ጽ/ቤቶች፣ ከፋይናንስና ኢንሹራንስ ተቋማት በመሰብሰብና እና መረጃዎችን በመተንተን የጥናት ሰነድ በመዘጋጀት የጥናቱ ሰነዱን በቀጣይ የአፈጻጸም ክፍተትን ለማሻሻል እንዲረዱ ለጉምሩክ ኮሚሽንና ሌሎች ለመግለጽ የስራ ክፍሎች ቀርቧል።

● **የደረሰኝ አጠቃቀም አስተዳዳሪ ዳሰሳ ጥናት፣** የዚህ ጥናት ዋና ዓላማ በአጠቃላይ ደረሰኝ ከመፍቀድ ጀምሮ እስከ ማስወገድ ድረስ ያለውን አሰራር እና የሀሳተኛ ደረሰኝ ቁጥጥር ያለበትን ደረጃ በመገምገም ችግሮችን መለየትና የመፍትሔ ሃሳብ ማመላከት ነው። በዚህም መሰረት መረጃዎች ከሁሉም ቅ/ጽ/ቤቶችና ከተመረጡ ክልሎች መረጃዎችን በመሰብሰብና በመተንተን በደረሰኝ ዙሪያ ያሉ ዋና ዋና ችግሮችን ለመፍታት የሚያስችል ምክረ ሃሳብ የያዘ የጥናት ሰነድ ተዘጋጅቶ ለቀጣይ አፈጻጸም በግብዓትነት እንዲጠቀሙት ለሚስቴር ጽ/ቤት፣ ለዘርፎችና ለመግለጽ የስራ ክፍሎች ሁሉ እንዲደረሳቸው ተደርጓል።

- **የታክስ ሥርዓት መጠናኛ ግምገማ ጥናት፣** የዚህ ጥናት ዋና ዓላማ የሀገራችን የታክስ ስርዓት በፌዴራልና በክልሎች እንዲሁም በክልሎች መካከል ከታክስ ህግና ከታክስ አስተዳደር/ከታክስ ህግ አተገባበር/ አንጻር ሥርዓቱ እየተጣጣመ ስለመሆኑ በመገምገም ችግሮቹን በመለየት ችግሩን ለመቅረፍ የሚያስችል ምክረ ሃሳብ ለመቅረብ ሲሆን በዚህ መሠረት መረጃዎች ከገቢዎች ሚስቴር እና ከክልሎች በመነሳት በመተንተን በታክስ ሥርዓት መጠናኛ ዙሪያ ያሉ ችግሮችን በመለየት ምክረ ሃሳብ በመክተት የጥናት ሰነድ ተዘጋጅቶ ለመግለጻቸው የስራ ክፍሎች እንዲደረሳቸው ተደርጓል።
- **የሎተሪ ፈቃድና ቁጥጥር ሥራዎች አደረጃጀት ጥናት፣** የዚህ ጥናት ዋና ዓላማ የፌዴራል መንግሥት አስፈጻሚ አካላትን ሥልጣንና ተግባር ለመወሰን በወጣው አዋጅ ቁጥር 1263/2014 የሎተሪ ወይም የዕድል ጨዋታ ሥራዎች ፈቃድና ቁጥጥር ሥራ ከሎተሪ አገልግሎት ሥራው ተነጥሎ ለገቢዎች ሚስቴር በመጠቀም የሎተሪ ሥራዎች ፈቃድ አሰጣጥና ቁጥጥር ሥራ ውጤታማ በሆነ መልኩ ለማራከር የሚያስችል የአደረጃጀት ምክረ ሃሳብ ለመቅረብ ነው። በዚህ መሠረት ጥናቱ ተካሂዶ የአደረጃጀት ምክረ ሃሳብ ለታክስ ሥርዓት ዘርፍ ቀርቧል።
- **የቀረጥ ማረጋገጫ ሥርዓት ቁጥጥር ግምገማ ጥናት፣** የዚህ ጥናት ዋና ዓላማ በመንግስት የተሰጡ የቀረጥ ማረጋገጫዎች ለታለመላቸው ዓላማ እየዋሉ ስለመሆኑ በመገምገም ችግሮቹን በመለየት የመቆየት ሃሳብ ለመቅረብ ነው። በዚህ መሠረት ጥናቱን ለማካሄድ መረጃዎች ከተመረጡ የጉምሩክ ቅ/ጽ/ቤቶች፣ ከጉምሩክ ዋናው መ/ቤት እና ከመብቱ ተጠቃሚዎች በመነሳት በመተንተን ረቂቅ የጥናት ሰነድ ተዘጋጅቶ ለአስተያየት የቀረበ ሲሆን የጥናት ደረጃው 95 በመቶ ላይ ደርሷል።

➡ **ለፍትህ አካላት የሚቀርቡ የፍትህ-ብሔር ጉዳዮች በመዘገብ የሚታዩ አቅም ማሳደግ**

**የግብር ይግባኝ ክርክር አፈጻጸም -** የ2015 በጀት ዓመት አጠቃላይ ሪፖርት የግብር ይግባኝ ክርክር አፈጻጸም በተመለከተ ከ2014 በጀት ዓመት ወደ 2015 በጀት ዓመት የዘፋ መዘገቦች ብዛት 228 ሲሆኑ በ2015 በጀት ዓመት አዲስ የሚጠቀሙ መዘገቦች ብዛት 375 ናቸው። በ2015 በጀት ዓመት በአጠቃላይ የግብር ይግባኝ ክርክር ላይ የነበሩ መዘገቦች ብዛት ሲታይ በግብር ይግባኝ ኮሚሽን 404 መዘገቦች፣ በከፍተኛ ፍርድ ቤት 118 መዘገቦች እና በጠቅላይ ፍርድ ቤት 60 መዘገቦች፣ በሰበር ሰሚ ችሎት 21 መዘገቦች ሲሆኑ በጠቅላላው 603 የታክስ ክርክር መዘገቦች የነበሩ ሲሆን የገንዘብ ማጠን 16,980,954,589.93 ነበር።

**በ2015 በጀት ዓመት አጠቃላይ እልባት የተሰጠባቸው የግብር ይግባኝ መዘገቦችን** በተመለከተ በታክስ ይግባኝ ኮሚሽን 222 መዘገቦች፣ በከፍተኛ ፍርድ ቤት 71 መዘገቦች እና በጠቅላይ ፍርድ ቤት 52 መዘገቦች፣ በሰበር ሰሚ ችሎት 16 መዘገቦች ሲሆኑ በጠቅላላው 361 በክርክር እልባት ወይም ፍርድ የተሰጠባቸው ሲሆኑ አጠቃላይ የገንዘብ ማጠኑ 8,385,999,842.13 ነው።

**በግብር ይግባኝ ክርክር የሚታዩ አቅም ምክኒ፡ -** በ2015 በጀት ዓመት ከተወሰኑት 361 የግብር ይግባኝ ክርክር መዘገቦች ውስጥ ለሚስቴሩ የተወሰኑ 277 የታክስ ክርክር መዘገቦች የብር ማጠን 7,392,523,883.04 ነው። ለግብር ከፋዮች ደግሞ 56 መዘገቦች የገንዘብ ማጠን 540,703,166.75 ነው። ወደ ስር የተመለሱ መዘገቦች 20 ሲሆኑ የገንዘብ ማጠኑ 414,189,890.81 ነው።

በ2015 በጀት ዓመት ክርክር ተደርጎ ፍርድ የተሰጠባቸው 8 መዘገቦች የአክሲዮን ትርፍ ድርሻ ጉዳይ ሲሆኑ የግብር አወሳሰኑ የህግ ስህተት ያለበት ወይም ትርፍ ለካገታል ማሳደጊያ ተደርጎ እያለ አስፈላጊው ሰነድ ባለመቅረብ ብቻ በባለ አክሲዮኖች ላይ ግብር የተወሰነባቸው በመሆኑ ፍርድ ቤቱ በሚስቴሩ ግብር ወድቅ በማድረግ

ፍርድ የሰጠ ስለሆነ ወደ ቀጣይ ፍርድ ቤትም ክርክር የሚደረግበት ጉዳይ ነው። እነዚህ ማዘገቦች የያዙት የገንዘብ ማጠን ብር 38,582,901.53 ነው። ስለሆነም የሚታዩት አቅም ምክንያት በማዘገብ ብዛት 85 በመቶ ሲሆን በገንዘብ ማጠን ደግሞ 94 በመቶ ነው። ወደ ማቅጣላው ጊዜ የዘረ ማዘገብ ብዛት በዝርዝር ሲታይ በታክስ ይግባኝ ኮሚሽን 182 ማዘገቦች፣ በከፍተኛ ፍርድ ቤት 47 ማዘገቦች እና በጠቅላይ ፍርድ ቤት 8 ማዘገቦች፣ በሰበር ሰሚ ችሎት 5 ማዘገቦች ሲሆኑ በጠቅላላው 242 ሲሆኑ የገንዘብ ማጠናቸው 8,594,954,747.8 ነው።

**የቀጥታ ክስ ክርክር አፈጻጸም በተመለከተ፡-** በ2015 በጀት ዓመት በቀጥታ ክስ ክርክር ላይ የነበረ ማዘገብ በተመለከተ ወደ 2015 በጀት ዓመት የዘረ ማዘገብ ብዛት 51 ሲሆን የገንዘብ ማጠኑ 137,607,522.00 ነው። በ2015 በጀት ዓመት አዲስ የሚጠየቁ ማዘገብ ብዛት 66 ሲሆን የገንዘብ ማጠን 680,307,257.29 ነው። በጠቅላላው በቀጥታ ክስ ክርክር ላይ የነበረ ማዘገብ ብዛት 117 ሲሆን የገንዘብ ማጠን 817,914,779.29 ነው።

**በቀጥታ ክስ ክርክር የሚታዩ አቅም ማሻሻል በተመለከተ፡-** ከተወሰኑት 55 ቀጥታ ክስ ክርክር ማዘገቦች ውስጥ ለሚስቴሩ የተወሰኑ 37 ማዘገቦች ሲሆኑ የገንዘብ ማጠን ደግሞ 238,967,722.35 ነው። በሚስቴሩ ላይ የተወሰነ ማዘገብ 15 ሲሆን የገንዘብ ማጠኑ 234,315,372.90 ነው። ወደ ስር የተመለሰ ማዘገብ 3 ነው የገንዘብ ማጠን የለውም። አንድ ማዘገብ ለጊዜው የተዘጋ ነው። የሚታዩ አቅም ምክንያት በማዘገብ ብዛት 73 በመቶ ሲሆን በገንዘብ ማጠን ደግሞ 51 በመቶ ነው። ወደ ማቅጣላው ወር የዘረ ማዘገብ ብዛት 62 ሲሆን የገንዘብ ማጠኑ 344,631,684.04 ነው።

**የህግ ረቂቅ፣ ምክርና አስተያየት በተመለከተ፡-** በ2015 በጀት ዓመት 7 ረቂቅ ማህጸንዎች የተዘጋጁ ሲሆን፣ ከተዘጋጁት ረቂቅ ማህጸንዎች 4 ማህጸንዎች በበጀት ዓመቱ ጸድቆ ሥራ ላይ መዋል ጀምሯል። 3ቱ በሂደት ላይ ነው። እንዲሁም 7 ከባለድርሻ አካላት በቀረበው የህግ እና የመግባቢያ ስምምነት ረቂቅ ላይ የህግ አስተያየት ተሰጥቷል። በ2015 በጀት ዓመት 64 የህግ አስተያየት ማብራሪያ ተጠይቆ ለ63ቱ አስተያየትና ማብራሪያ ጥያቄዎች ማልስ ተሰጥቷል። አፈጻጸሙ በመቶኛ 98.43 በመቶ ነው።

3.1.2 የታክስ ሚጃ አስተዳደር ወጠቃሚ ተን የሚጋገጥ ስራዎች አፈጻጸም

- ➔ የታክስ ሚጃና የሽያጭ መመዘገቢያ ማሳሪያ አስተዳደር አፈጻጸም
  - 4000 ከአቅራቢው ድርጅት በሰራተኛ የሚጠየቁ የሚከብ ስራ ተሰርቷል።
  - 201 ከሚጠየቁ ላይ ሚጃ ለማስገባት ለግብር ከፋዮች ተሰጥተዋል።
  - 188 ከሚጠየቁ ላይ ሚጃ አስገብቶ የሚሰጡ ግብር ከፋዮች እንደገና የሚከብ ስራ ተሰርቷል።
  - በአጠቃላይ በአመቱ ከአስራ ስድስት ዘርፎች 2848 ሚጃዎችን ለማስገባት ታቅዶ ከ16 ዘርፎች 2848 /100%/ ከተሚጠኑት የገበያ ቦታዎች ተመሳሳይ የተገኘላቸው ከአራት እስከ ስድስት ናሚዎችን ተመሳሳይ ያልተገኘውን አንድ ናሚ በአካል፣ በስልክና በዌብ የማስገባት ስራ ተሰርቷል።
  - የደረሰኝ ህትመት ፈቃድ ለጠየቁ 17,007 ግብር ከፋዮች ፈቃድ ተሰጥቷል።
  - የደረሰኝ ማስወገድ አገልግሎት ለጠየቁ 2,487 ግብር ከፋዮች በሚሉ አገልግሎት አግኝተዋል።
  - አምራች አከፋፋይ /ሽያጭ/ሚጃ ከማስገባት እንዳር ከ 6,655 ድርጅት ታቅዶ ከ 6,327 (95 በመቶ) ድርጅቶች የተሰበሰበ ሲሆን አፈጻጸሙ በሚጃ ለማስገባት 1,754192 ሚጃ ተሰብስቧል።
  - ከግብር ከፋዮች የግዢ ሚጃ በማስገባት ረገድ ከ 28,863 ድርጅቶች ለማስገባት ታቅዶ ከ 25,848 ድርጅቶች (89.5 በመቶ) 628,580 ሚጃ ተሰብስቧል።



- ከመግቢት ባለበጀት መሰረድ ቤት ግዢ መረጃ ከመሰብሰብ አንጻር ከ344 መሰረድ ቤት ለመሰብሰብ ታቅዶ ከ292 (85 በመቶ) በመረጃ 44,026 መረጃ ተሰብስቧል።
- ከNGO ግዢ መረጃ መሰብሰብ በተመለከተ ከ 1,739 NGO የግዢ መረጃ ለመሰብሰብ ታቅዶ ከ 1,733(100%) መሰብሰብ ተችሏል።
- የሶስተኛ ወገን የግዢ ሽያጭ መረጃ በየወሩ እየሰበሰቡ ወደ መረጃ ቁት መሰብሰብና ተደራሽ ማድረግን በመረጃ ክፍል በበጀት አመቱ ውስጥ 2,416,108 መረጃ ወደ መረጃ ቁት ለመሰብሰብ ታቅዶ 2,414,281 (100%) በውስጥ ኢንኮይደሮች መሰብሰብ የተቻለ ሲሆን ከዚህ በተጨማሪ 5,499,942 መረጃ በመረጃ መረብ /online/ ተሰብስቧል። በድምሩ 7,914,223 የግዢ ሽያጭ መረጃ ወደ መረጃ ቁት ገብቷል።
- የመረጃ ጥራት ቁጥጥርን በተመለከተ በዋና መ/ቤት የተሰራውን ጭምር በ 5,579,121 መረጃዎች ላይ ለመሰራት ታቅዶ 6,047,141 (108 በመቶ) ለመሰራት የተቻለ ሲሆን በጥራት ቁጥጥር ወቅት ስህተት የተገኘባቸው 146,076 መረጃዎች ላይ ዕርማት/መስተካከያ ማድረግ/ ድግግሞሽ መረጃን ማጥፋት/ ስራ ተሰርቷል።
- ከኮንትራክሽን ድርጅቶች መረጃ ከመሰብሰብ አንጻር 226 ድርጅት የኮንትራክሽን አገልግሎት ክፍያ መረጃ የተሰበሰበ ሲሆን የ 70 ድርጅቶች ለፌደራልና ለክልል ገቢዎች መረጃው ተደራጅቶና ተተንትኖ ተሰራጭቷል።
- ከ 32 የንሽርሲቲ የወጪ መግራት መረጃ ተሰብስቧል።

ሰንጠረዥ 8 የወጪ ምዛሪ ተፈቅዶ ማሽን ማስመዘኑ የጀመሩ አቅራቢዎች

ተ. ቁ	አቅራቢ	ያስገቡትና ማለያ ኮድ ተስጥቷቸው ለገበያ የቀረቡ	ለግብር ከፋይ ተደራሽ የሆኑ (የተሸጡ)
1	ወንዶ	1,050	1,050
2	አይፖስ	1,650	1,003
3	ስኬት	810	646
4	አምሰል	2,750	1,964
5	ሀሮን	4,406	2,111
6	ዲያንካ	600	597
7	ኢግልድ	545	0
8	አማዳድ	776	450
9	ቢፍቱ አዲኛ	114	65
<b>ድምር</b>		<b>12,701</b>	<b>7,886</b>

- በተጨማሪ አምሰል 1,716 ሀሮን 2,023 ማሽኖች አስገብተው ከጉምሩክ ለመውጣት በሂደት ላይ ሲሆን በአጠቃላይ 16,440 ማሽኖች ወደ ሀገር ውስጥ ገብተዋል።

➔ የአገልግሎት አሰጣጥ ስራዎች አፈጻጸም

- የቢዝነስ አመድነትን ከመፍጠር አንጻር የተሸጡ የሽ/መ/መሰረድዎች በሙሉ በ3 ቀናት ውስጥ መተካል ያለባቸው ሲሆን በበጀት አመቱ ከተሸጡ 5876 መሰረድዎች ውስጥ 5739 ወይም 98 በመቶ በ3 ቀናት ሊተካሉ ችለዋል፤
- አሙታዊ እድሳት ፈልገው ከገቡ 85080 ማሽኖች ውስጥ 84824 (100%) በ48 ሰዓት ውስጥ ሙደስ ችለዋል፤

- የጥገና አገልግሎት ፈልገው ከገቡ 30191 ማሻገሮች ውስጥ 29845 (99 በመቶ) በ48 ሰዓት ተጠግነው ወጥተዋል።
- ➔ **ከወጭ ባለድርሻ አካላት አንጻር የተሰሩ ስራዎች**
- ከጉና ንግድ ስራዎች ወደ አምባሰል ንግድ ስራዎች በማዛወር በአፋር ክልል ተቋርጦ የነበረውን የሽያጭ ማመዘገቢያ ሽያጭ አገልግሎት በቦታው በመገኘት እንዲጀምር ተደርጓል።
- አዲስ አበባ ገቢዎች ቢሮ የጠፉ ደረሰኞችን ሲስተም ላይ ስለሚዘጋጁ ሁኔታ የስራ ላይ ስልጠና የተሰጠ ሲሆን ይዘር ኔም የይለፍ ቃል በመጠቀም ራሳቸውን ችለው ወደ ስራ እንዲገቡ ተደርጓል። የሽያጭ ማመዘገቢያ ማሳሪያን በሚያሳኩት ከሱዳን ለማጡ ልዑካን የልምድ ማብረብ ስራ ተሰርቷል።
- ኢንቨስትመንት ሌሎች ቴክኖሎጂ ውጤቶችን በሚያሳኩት ተሞክሮ ለመውሰድ ከኢንሳ ጋር የወጭ ጉዞ ተደርጓል።
- ከኢተዮ ቴሌኮም ጋር የኤምቲኤም ሲም ካርድ አስተዳደርን በሚያሳኩት ለ4 ጊዜ ያላነሱ ወይይቶች ተደርገዋል።
- የሽያጭ ማመዘገቢያ ማሳሪያ የቴክኖሎጂ ለውጥ ጋር ተያይዞ ለሚጠናው ጥናት ከሽያጭ ማመዘገቢያ ማሳሪያ ሰፍትዌር አቅራቢዎች የወይይት ማድረክ በማዘጋጀት ግብዓት ተሰጥቷል።

➔ **የግብር ከፋዮች የታክስ ህግ ተገኝነትን ማሻሻል**

የህግ ተገኝነትን ከማስፈን አንጻር በሁሉም ቅርንጫፍ ጽ/ቤቶች ጠንካራ የቁጥጥር ስራ በመስራት በበጀት አመቱ በ37509 ግብር ከፋዮች ላይ የቁጥጥር ስራ ለማካሄድ ታቅዶ በ 38214 ላይ 102 በመቶ ቁጥጥር ማድረግ ተችሏል። በተደረገው የቁጥጥር ስራም 1738 ግብር ከፋዮች ህግን ተላልፈው የተገኙ ሲሆን ከሽያጭ ማመዘገቢያ ማሳሪያ በተጨማሪ ቁጥጥሩ ማንዋል ደረሰኝንም ያካተተ ስለነበር ግኝት ከተገኘባቸው 1738 ግብር ከፋዮች ውስጥ 101 (አንድ መቶ አንድ) ግብር ከፋዮች ማለትም የምስራቅ 37 ከአድራሻ ወጭ አሳትመው የሚጠቀሙ ምዕራብ 8፣ ማካከለኛ ግብር ከፋዮች 47፣ ሰሜን ምዕራብ 5፣ ኮምፖሽት 2፣ ጅማ 1 በድምሩ 63 ግብር ከፋዮች ሳያስፈቅዱ አሳትመው የሚጠቀሙ የነበሩ ሲሆን የአዳማ 1 ግብር ከፋይ ፎርጅድ የማንዋል ደረሰኝ እያተመ የሚሸጥ ድርጅት በቁጥጥር ስር እንዲወል ተደርጎ ለሌሎች ማመሪያ ይሆን ዘንድ በ ሚዲያ ጭምር ተላልፏል። በዚህም በአጠቃላይ ብር 67,354,000.00 የቅጣት ውሳኔ ተላልፎ ብር 14,436,803.16 ማክሰሱን የቅርንጫፎች ሚረጃ ያሳያል።

ሰንጠረዥ 9 ከሸመዎ ቁጥጥር የተጣለ የተሰበሰበ ማቅጫ

ተ. ቁ	ቅርንጫፍ ጽ/ቤት	የተጣለ ማቅጫ	የተሰበሰበ ማቅጫ
1	ከፍተኛ	2,795,000.00	1,220,000.00
2	ማካከለኛ	11,615,000.00	2,207,000.00
3	ምሥራቅ	23,604,000	5,885,227
4	ምዕራብ	8,585,000.00	563,000.00
5	ሰሜን ምዕራብ	9,050,000	2,129,578.52
6	አዳማ	1,800,000.00	445,000.00
7	ሀዋሳ	2,445,000.00	269,497.64
8	ባሕር ዳር	5,500,000.00	1,515,000.00
9	ድሬዳዋ	675,000.00	142,500.00
10	ኮምፖሽት	1,085,000.00	45,000.00
11	ጅማ	200,000.00	15,000.00
<b>ድምር</b>		<b>67,354,000.00</b>	<b>14,436,803.16</b>

- የ754 ድርጅት 870 የጠፉ ደረሰኞችን በማድረጃት በደብዳቤ ለማረጋገጥ አካል ማላትም ለታክስ ማጠቃለያ ለታክስ አዲት ዳይሬክቶሬት እና ለሁሉም ቅ/ጽ/ቤቶች እንዲያወቁት ተደርጓል።
- የጠፉ የተቃጠሉና የተወገዱ 1753 የሽ/መ/መሳሪያ አገልግሎት እንዳይሰጡ በማስገደት እና ተጨማሪ ሽያጭ እንዳይከናወን END Command ሰርቨር ላይ የተቀመጠ ሲሆን ከነዚህ ውስጥ 1119 ች ከአዲስ አበባ ገቢዎች ቢሮ በአድራሻ ያልተገኙ እና የጠፉ ማሻኛች ተብለው ሪፖርት የተደረጉ ናቸው።
- ማሻን ማዘት የሚጠበቅባቸውን ግ/ከፋዮች አዲስ ሽ/መ/መ ከማስገደት አንጻር 2951 ታቅዶ 2877 ግ/ከፋዮችን /97.5 በመቶ ለማስገደት/ ተችሏል።

➔ የሚጃ ማጠራት ስራዎች አፈጻጸም

በData Quality Tool 19 Parameter በ12 ወሩ 45004 ችግሮች የማስተካከል ስራዎች ተሰርተዋል። የ12 ወሩ አፈጻጸም 92 በመቶ የደረሰ ሲሆን ዝርዝር አፈጻጸም እንደሚከተለው ቀርቧል።

- ዘመናዊ የገቢ አወሳሰንና አሰባሰብ ስርዓት በማዘርጋት ለተገልጋዩ ፍትሃዊ፣ ቀልጣፋና ጥራት ያለው አገልግሎት ማስጠን፣ ታክስ ከፋይ ግዴታውን በፈቃደኝነት እንዲወጣ ማስቻል፣ የታክስ ማጠቃለያና ስድስት በማላክልና በመቆጣጠር የታክስ ህጎችን ማስከበር፣ ኢኮኖሚው የሚያመጣ ገቢ በብቃትና በወቅቱ ለማስተካከል የተሟላ ጥራቱን የጠበቀና በአግባቡ የተደራጀ ሚጃ አስፈላጊ እንደሆነ ይታወቃል።
- በመሆኑም በሲግታስ ስርዓት የሚገኝ የታክስ ከፋይ ሚጃ በማጠራት የታክስ ከፋይን ፋይል እንደ ዋነኛ የሚገኝ ምንጭ በማጠቃለያ ወደ ሲግታስ ያልገቡ እንዲገቡ በማድረግ ተቋሙ የተደራጀ፣ የተሟላ፣ አስተማማኝና ጥራቱ የተጠበቀ የታክስ ሚጃ እንዲኖረው እና ጥቅም ላይ እንዲውል ለማድረግ የሚያስችሉ ስራዎች በሁሉም ቅ/ጽ/ቤቶች በተደራጀ ሁኔታ ሲከናወኑ እንደነበር እና የማይናቅ ወጠት እንደሚጠጋ ይታወቃል።
- በዚህ ማረጋገጫ በጋት ደረጃ ተለይቶ በተከናወነ የሚገኝ ማጠራት ስራ ከፍተኛ የስጋት ደረጃ 96.9 በመቶ፣ ማካከላኛ የስጋት ደረጃ 85 በመቶ፣ ዝቅተኛ የስጋት ደረጃ 50 በመቶ እና ስጋት ያልወጣላቸው 31 በመቶ ተፈጽሟል። ሶስት እና ከሶስት አመት በላይ ያለስታወቁ 3122 ታክስ ከፋዮች ሚጃ በማጠራት ወደዘላቂ ማቆያ ለማስገባት ታቅዶ 1991 ማስገባት የተቻለ ሲሆን የቀሩት እዳ፣ ደረሰኝ፣ ካሽ ሪጀስትር፣ በአንድ የታክስ አይነት በማስታወቃቸውና በማሰሉ ምክንያቶች ማስገባት አልተቻለም። በፋይል ያለ ሚጃን ከሲስተም ጋር ማስታረቅን በተማከተ 35,877 ከሲግታስ እንዲሰረዙ፣ 20,556 በሲስተም እንዲስተካከል፣ 24,954 ወደ ሲስተም የገባ፣ 14313 በፋይል ውስጥ ኖሮ በሲስተም ውስጥ የሌለ ሚጃ በግብር ከፋይ እንዲሚጠጋ ተደርጎ ተስተካክሏል። በተማሳይ ከ250,000 በላይ unassessed declaration እንዲጠራ ተደርጓል።
- በአጠቃላይ የታክስ ሚጃ ለማጠራት ሰፊ ርብርብ ቢደረግም አሁንም በሚገኝ ማጠራት ዙርያ ቀሪ ያደሩ ስራዎች እና የጠፉ የታክስ ሚጃዎች በቀጣይ ጥራታቸው ተጠብቆ ጥቅም ላይ የሚውሉበት ስልት መቅረጽ የያዘረጋል።

ሰንጠረዥ 10 የሚጃ ማጠራት ስራዎች አፈጻጸም

ተ.ቁ	ስትራቴጂካዊ ግብ	ማኪያ	የ2014 አፈጻጸም ማሻ	የ2015 በጀት ዓመት ዓላማ	የ12 ወር ክንውን
-----	------------	-----	----------------	-------------------	-------------

1	የሚገኝ አስተዳደር አፈጻጸም ማሻሻል	የጠራ የግብር ከፋይ ሚገኝ በመቶኛ	64 በመቶ	90 በመቶ	92 በመቶ
---	------------------------	-----------------------	--------	--------	--------

3.1.3 የኤሌክትሮኒክ ታክስ (E-Tax) አጠቃቀም ማሻሻል ስራዎች አፈጻጸም

➔ የኤሌክትሮኒክስ ታክስ ስርዓት አጠቃቀም ከማስደግ አንጻር የተሰሩ ስራዎች

በኤሌክትሮኒክስ ታክስ የሚሰጠው የግብር ከፋዮች ድርሻን ከማስደግ አንጻር የኤሌክትሮኒክስ ማስወቅ (E-Filing) አፈጻጸም ሲታይ በበጀት ዓመቱ የግብር ከፋይ የኢ-ፋይሊንግ ስልጠናን በተመለከተ 10,967 ታቅዶ 11,263 (103 በመቶ) የተሰጠ ሲሆን 8,212 ድርጅቶች የይለፍ ቃል (Password) ወስደዋል። የኢ-ፋይሊንግ ሽፋንን 82 በመቶ ለማድረስ ታቅዶ እስከ አሁን 40,842 ግብር ከፋዮች እያሰጠው በመሆናቸው ሽፋኑን (93 በመቶ) ማድረስ ተችሏል። ከግብር ከፋዮች ቁጥር 54,314 ውስጥ 10,204 ማለትም (4,204 ፈቃድ ያላወጡ፣ 757 የመዘገያ ጥያቄ አቅርበው በሂደት ላይ ያሉ፣ 516 ንዑስ የግብር ከፋይ ማለያ ቁጥር (Sub TIN) ያላቸው እና 4,724 ከ3 ዓመት በላይ ያለስታወቁ በመሆናቸው ወደ ዘላቂ ማቆያ (Archive) የገቡ በኤሌክትሮኒክስ ታክስ ማስታወቅ ሥርዓት (E-filing) ስልጠና ማስጠንቀቂያ የሚይቻል በመሆኑ) ስልጠና እንዲወስዱ የሚይጠብቁ መሆኑ ተለይቷል።

ሰንጠረዥ 11 የኢ-ፋይሊንግ ስልጠና እና የይለፍ ቃል አፈጻጸም

ተ/ቁ	ቅ/ጽ/ቤት	የ12 ወራት ስልጠና			እስከ አሁን የሰለጠኑ	በዓመቱ የይለፍ ቃል የወሰዱ	እስከ አሁን የይለፍ ቃል የወሰዱና እያሰጠው (ለየተጠቀሙ) ያሉ ግብር ከፋዮች
		ዕቅድ	ክንውን	መቶኛ			
1	ከፍተኛ	43	55	128	642		641
2	መካከለኛ	4	-		3,579		3,516
3	ምሥራቅ	1,740	1,938	111	12,004	1,938	11,454
4	ምዕራብ	2,688	2,049	76	10,990	1,636	10,990
5	ሰሜን ምዕራብ	1,200	1,495	125	8,047	1,522	7,387
6	ባህር ዳር	2,175	2,519	116	2,519	2,553	2,378
7	ሐዋሳ	900	925		1,625	925	1,416
8	አዳማ	523	662	127	1,010	589	942
9	ጅማ	678	703	104	1,051	703	1,051
10	ድሬዳዋ	367	275	75	486	275	450
11	ኮምፕሌክስ	649	642	99	782	624	617
<b>ድምር</b>		<b>10,967</b>	<b>11,263</b>	<b>103</b>	<b>42,735</b>	<b>10,765</b>	<b>40,842</b>

ሰንጠረዥ 12 የኢ-ፋይሊንግ አፈጻጸም

ተ. ቁ	ቅ/ጽ/ቤት	ጠቅላላ የግብር ከፋይ ቁጥር የነሃሴ ወር	አጠቃላይ የግብር ከፋዮች ማስጠንቀቂያ ግብር ከፋዮች ድምር	በተለያዩ ወይም ኢ-ስርዓት የሚይችሉ ድምር	የኢ-ታክስ ሥልጠና መወሰድ የተጠራ ግብር ከፋይ	እስከ አሁን ስልጠና የወሰዱ ግብር ከፋዮች ብዛት	ቀሪ ስልጠና መወሰድ የሚገባቸው እቅድ	እስከ አሁን ወደ ስርዓቱ የገቡና እያስታወቁ ያሉ ግብር ከፋዮች ብዛት	የእስከ አሁን ሽፋን በመቶኛ
1	ከፍተኛ	642	0	642	642	0	641	100	
2	መካከለኛ	3877	293	3584	3579	5	3516	98	
3	ምሥራቅ	14257	2069	12188	12004	184	11454	94	
4	ምዕራብ	13319	2121	11198	10990	208	10990	98	
5	ሰሜን/ም	10233	2162	8071	8047	24	7387	92	

ተ. ቁ.	ቅ/ጽ/ቤት	ጠቅላላ የግብር ከፋይ ቁጥር የነሃሴ ወር	አጠቃላይ ምክንያት ማግባት ግብር ከፋዮች	በተለያዩ ወይም ኢ-ኮምፕዩተር ማይቸሎ ድምር	የኢ-ታክስ ሥልጠና ማወቅ የተጠራ ከፋይ	የሥልጠና የማግባት ግብር ከፋዮች	የእስክሊሁን ስልጠና የወሰዱ ግብር ከፋዮች ብዛት	ቀሪ ስልጠና ማወቅ የማግባት እቅድ	የእስክሊሁን ወደ ስርዓቱ የገቡ እያስታወቁ የተገኙ ግብር ከፋዮች ብዛት	የእስክሊሁን ሽፋን በመቶ
6	ባህር ዳር	4000	1220		2780	2519	261	2378	86	
7	ሐዋሳ	2249	522		1727	1625	102	1416	82	
8	አዳማ	1364	238		1126	1010	116	942	84	
9	ጅማ	2334	915		1419	1051	368	1051	74	
10	ድሬዳዋ	658	118		540	486	54	450	83	
11	ኮምፕሊክስ	1381	546		835	782	53	617	74	
<b>ድምር</b>		<b>54,314</b>	<b>10,204</b>		<b>44,110</b>	<b>42,735</b>	<b>1,375</b>	<b>40,842</b>	<b>93</b>	

**የኤሌክትሮኒክ ክፍያ (E-payment) አፈጻጸም በተመለከተ:-** 2015 በጀት ዓመት ታክስ በማስወጃ ከከፈሉ 27,204 ታክስ ከፋዮች 21,746 ወይም 80 በመቶ በኢ-ክፍያ ክፍለዋል። በዓመቱ በኢ-ክፍያ ለማስገባት ከታየው ዕቅድ ብር 32.50 ቢሊዮን እንዳለ ብር 75.75 ቢሊዮን በማስገባት በገንዘብ በብልጫ ብር 43.25 ቢሊዮን ተሰጥቷል። አዲስ ወደ ኢ ክፍያ ሥርዓት ማግባት ያለባቸውን ታክስ ከፋዮች በተመለከተ 12,104 በዕቅድ ተይዞ 9,102 በማስገባት የዕቅድ 75 በመቶ ተፈጽሟል። በዓመቱ በማስወጃ ከከፈሉ 26,978 ታክስ ከፋዮች 5170 ወይም 19 በመቶ በሙሉ ማስፈለግ ለዕቅድ ዝቅ ማለት አስተዋጽኦ አበርክቷል።

**ኢ-ክፍያ ከተጀመረ ጀምሮ ያለው አፈጻጸም በተመለከተ:-** በኢ-ፋይሊንግ በማስወጃ ላይ ካሉ 40,842 ታክስ ከፋዮች ማካከል 23,366 በኢ-ክፍያ በማስፈል ላይ ይገኛሉ። ይህም በመቶ ሲታይ 57 በመቶ ነው። ለዕቅድ ማስ እንደ ዋና ምክንያት ተደርገው የሚገኙ ጉዳዮች ሁሉም ኢ-ፋይል የሚደርጉ ታክስ ከፋዮች ከክፍያ ጋር የሚይዩ ማህተም እና በዓመት በማስወጃ ከማከፍሉ ታክስ ከፋዮች 19 በመቶ ያህል በሙሉ ማስፈል አሳወቀው የማከፍሉ ማህተም ናቸው።

ሰንጠረዥ 13 የኤሌክትሮኒክ ክፍያ (E-payment) የእስክሊሁን አፈጻጸም

ተ. ቁ.	ቅ/ጽ/ቤት	የግብር ከፋይ ብዛት	የእስክሊሁን የተጠቃሚ ብዛት	ሽፋን በመቶ	በኢ-ፋይሊንግ በማስወጃ ላይ የተገኙ ግብር ከፋዮች ብዛት	የኢ-ክፍያ ሽፋን ከኢ-ማስወጃ አንጻር	የትራንዛክሽን ብዛት	የክፍያ ማጠን
1	ከፍተኛ	642	639	99.53	641	100	39,472	87,501,095,769.00
2	መካከለኛ	3,584	3,226	90.01	3,516	92	120,134	27,503,803,228.00
3	ምሥራቅ	12,188	6,623	54.34	11,454	58	131,381	7,910,758,457.00
4	ምዕራብ	11,198	6,076	54.26	10,990	55	120,020	10,107,179,535.00
5	ሰሜን ምዕራብ	8,071	3,821	47.34	7,387	52	57,744	3,206,713,005.00
6	ባህር ዳር	2,780	1,022	36.76	2,378	43	5143	1,240,307,543.94
7	ሀዋሳ	1,727	578	33.47	1,416	41	3,464	632,830,650.00
8	መቐሌ		11	0		0	164	13,448,550.00
9	አዳማ	1,126	575	51.07	942	61	5,215	1,815,460,839.90
10	ጅማ	1,419	343	24.17	1,051	33	1,884	431,429,301.00
11	ድሬደዋ	540	143	26.48	450	32	925	845,944,531.00
12	ኮምፕሊክስ	835	309	37.01	617	50	1,549	350,981,900.00
<b>ድምር</b>		<b>44,110</b>	<b>23,366</b>	<b>52.97</b>	<b>40,842</b>	<b>57</b>	<b>487,095</b>	<b>141,559,953,309.84</b>

ሰንጠረዥ 14 የቴሌብር ኤሌክትሮኒክ ክፍያ (E-payment) አፈጻጸም

ተ. ቁ.	ቅርንጫፍ ጽ/ቤት	በቴሌ ብር የከፈሉ ግብር ከፋዮች ብዛት	የትራንዛክሽን ብዛት	የገንዘብ ማጠን
1	ከፍተኛ	2	20	2,300,700,955.00
2	መካከለኛ	26	111	1,812,034.00

ተ.ቁ	ቅርንጫፍ ጽ/ቤት	በቴሌ ብር የከፈሉ ግብር ከፋዮች ብዛት	የትራንዛክሽን ብዛት	የገንዘብ ማጠን
3	ምስራቅ	651	2,548	15,832,599.00
4	ምዕራብ	269	1,434	8,546,550.00
5	ሰሜን ምዕራብ	316	1,155	5,948,802.00
6	ባህር ዳር	189	367	4,010,772.00
7	ሐዋሳ	51	100	1,407,792.00
8	ሙቀሌ	0	0	0
9	አዳማ	64	108	1,255,516.00
10	ጅማ	11	17	201,442.00
11	ድሬደዋ	40	73	929,622.00
12	ከምላሽ	28	53	701,869.00
<b>ድምር</b>		<b>1,647</b>	<b>5,986</b>	<b>2,341,347,953.00</b>

ይህ ካለይ የተገለጸው ሚጂ ሲቲ የሚሰጠው በኢ-ፋይናንስ አሰጣጥ የሚከፈሉ ግብር ከፋዮችን ብቻ ነው ነገር ግን ውዝፍ ክፍያ ወደ ሥርዓቱ ቢገባ ማጠኑ በቁጥርም ሆነ በገንዘብ ይጨምራል።

3.1.4 የግብር ከፋዮች አገልግሎት አሰጣጥ ውጤቶችን ሚገባ ስራዎች አፈጻጸም

➔ የታክስ ከፋዮች ምዝገባ እና አገልግሎት ስራዎች አፈጻጸም

ከብሄራዊ ማዕዘን ጥያቄ ጋር በጣት አሻራ የተደገፈ ግብር ከፋይ ማዕዘን ለመስጠት የሚያስችል ስራዎች በሚከተሉት ላይ ነው። የብሄራዊ ማዕዘን ካርድ የሚከፈሉ የምዝገባ ጣቢያዎች አገልግሎት ላይ የሚውሉ 200 የምዝገባ ማሰራያዎችን በየምዝገባው ጣቢያ ስም on board የሚደረግ ስራ በመከናወን ክልሎች ማሰራያውን እንዲረከቡ ተደርጓል። የብሄራዊ ማዕዘን ጥያቄ ጽ/ቤት እየተገለገለበት ያለውን Fayda System ከሲቲ ጋር ማቆራረጥና ከአንድ በላይ የግብር ከፋይ ማሰያ ቁጥር በግለሰቦች እንዳይያዝ Duplicator Checker Software የሚከናወን ስራ በመከናወን ላይ ነው። ቢኒሻንጉል ግሙዝ፣ ሀረግ፣ ድሬደዋ፣ ጋምቤላ ክልል ገቢ ማከሪያ ቤቶች FAYD NO በመጠቀም በቀን በአማካይ 1334 ግብር ከፋዮች የግብር ከፋይ ማሰያ ቁጥር እየተሰጠ ነው።

የገቢዎች ሚስቴር የተገልጋዮች ቻርተር ሠነድ የዋናው ሙ/ቤት ዳይሬክቶሬቶች፣ ቅ/ጽ/ቤቶች እንዲሁም የሲቪል ሰርቪስ ኮሚሽን የሚሰጡ ኃላፊዎች አስተያየት እንዲሰጡ ተደርጎ በተሰጠው አስተያየት መሠረት ማስተካከያ ከተደረገ በኋላ 3000 (ሶስት ሺህ) የቻርተር ሙሉነት ታትሟል። ቻርተርን ለሁሉም ቅ/ጽ/ቤቶች፣ በዋናው ሙ/ቤት ለማጥፋት የስራ ክፍሎች እና ለ21 ሚስቴር ሙ/ቤቶች ለ2 ኮሚሽኖች እና 1 ለህዝብ ተወካዮች ምክር ቤት በድምሩ 864 ተሰራጭቷል። በቻርተር ስታንዳርድ የተሰጠ አገልግሎት በተመለከተ በአጠቃላይ በ12 ወር ለ1,020,439 አገልግሎት የተሰጠ ሲሆን 518,882 ከስታንዳርድ ባነሰ፣ 484,244 በስታንዳርድ፣ 17 በላይ (በመዛገብ) አገልግሎት ተሰጥቷል። ለ73,260 ታክስ ከፋዮች የክሊራንስ አገልግሎት የተሰጠ ሲሆን በስታንዳርድ የተሰጠ ብዛት 3,405፣ ከስታንዳርድ በታች ብዛት 38,958፣ ከስታንዳርድ በላይ የተሰጠ ብዛት 251 ናቸው።

በአሙኔ 10,609 ግብር ከፋዮችን ወደ ታክስ ሚሰጡ ለማስገባት ታክሱ በ12 ወሩ 12204 ግብር ከፋዮች የተመዘገቡ ሲሆን በራስ ፈቃዳቸው አሙኔው የተሰረዙ 1072 ናቸው። አጠቃላይ የሚስቴር ሙ/ቤቱ የግብር ከፋይ ቁጥር 56,432 ደርሷል። በ12 ወሩ በስታንዳርድ ማሰራጫ 3344 ለተጨማሪ እሴት ታክስ ተመዘገቡበታል።

ሰንጠረዥ 15 የግብር ከፋዮች ምዝገባ አፈጻጸም

ተ. ቁ	የቅርንጫፍ ስም	ጠቅላላ ግብር ከባለረዳው በጀት ዓመት የዘረ	በ12 ወር አዳስ የገባ	ከሌላ ቅ/ጽ/ቤት የመጣ	ከመቆያ የወጣ	ንግድ ፈቃድ ስላመጡ የተከፈተ	በሚጃ ማጥራት የተደሚ	ደምር	በበጀት ዓመት የተሰረዘ	ወደ ሌላ ቅ/ጽ/ቤት የዘረ	ወደ መቆያ የገባ	በሚጃ ማጥራት የተቀነሰ	ከ3 ወር በላይ አካወጣት ስላልከፈተ የተዘጋ	ጠቅላላ
1	ከፍተኛ	643	0	2	0	0	0	645	2	1	0	0	0	642
2	መካከለኛ	3795	1	7	0	0	0	3803	32	4	14	0	0	3753
3	ምክራቅ	12097	3072	114	79	232	36	15630	401	174	329	0	469	14257
4	ምዕራብ	12664	2867	64	132	0	666	16393	199	408	713	0	1754	13319
5	ሰ/ምዕራብ	8470	2094	544	0	42	0	11150	155	106	0	145	511	10233
6	ባህር ዳር	3656	1584	4	46	198	6	5494	143	3	370	5	973	4000
7	ሐዋሳ	1806	461	3	14	35	0	2319	29	13	14	0	85	2178
8	ሙሉ	2313	0	0	0	0	0	2313	0	0	0	0	0	2313
9	አዳማ	1165	276	1	10	15	0	1467	39	4	18	1	41	1364
10	ጅማ	1919	1149	14	3	46	0	3131	24	0	11	0	762	2334
11	ድሬዳዋ	669	134	8	0	12	49	872	23	0	32	0	159	658
12	ከምገልቻ	1270	566	12	16	73	28	1965	25	3	77	1	478	1381
	<b>ጠቅላላ</b>	<b>50467</b>	<b>12204</b>	<b>773</b>	<b>300</b>	<b>653</b>	<b>785</b>	<b>65182</b>	<b>1072</b>	<b>716</b>	<b>1578</b>	<b>152</b>	<b>5232</b>	<b>56432</b>

በኢትዮጵያ ኢንቨስትመንት ኮሚሽን አንድ አለቅ (One stop) ምዝገባ ማኅከል ለ133 የውጭ ባለሀብቶች ምዝገባ በማከናወን የግብር ከፋይ ማለያ ቁጥር ተሰጥቷል። በርቀት የጣት አሻራ ምዝገባ (Remote Registration) ከተለያዩ ሀገራት የተላኩ 876 የዲያስፖራ ግብር ከፋዮች ሚጃ አጥርቶ ወደ ሲግታስ በማስገባት የግብር ከፋይነት ማለያ ቁጥር እንዲያገኙ ተደርጓል። በሲስተም ማለያት ያልቻሉ 4875 የጣት አሻራ ሚጃዎችን በሙዋል የማለያት (Manual Validation) እና በስልክና ITSM የማጡ 655 ጉዳዮች ተስተናግደዋል። በተዘረጋው የአሰራር ስርዓት (Procedure Manual) ማረጋገጥ በወፋ ተገቢው ማጥራት ተደርጎ 1578 ወደ ዘላቂ መቆያ የገባ ሲሆን። 22 ታክስ ከፋዮች ከዘላቂ መቆያ እንዲወጡ ተደርጓል።

ማረጋገጫ የምዝገባ ሚጃቸው ወቅታዊ የተደረገላቸው ግብር ከፋዮች 6,091 ናቸው። የግብር ከፋይ ማለያ ቁጥር ወስደው ከሶስት ወር በላይ የንግድ/ኢንቨስትመንት ፈቃድ ባለማውጣታቸው 5,232 የግብር ከፋይ ማለያ ቁጥር እንዲዘጋ (Suspend) ተደርጓል 23,111 ታክስ ከፋዮች የተሟላ ጥራቱን የጠበቀ የምዝገባ ሚጃ እንዲኖራቸው ተደርጓል።

**➡ የአገልግሎት አዲት ስራዎች አፈጻጸም**

የዘረወና በ12 ወሩ ከቀረበው የአገልግሎት አዲት ጥያቄ 5,220 አንጻር ሲታይ የተቋረጠው 467 ተቀንሶ **4,753** ውስጥ የተከናወነው 4,661 (98 በመቶ) ሲሆን ሽፋኑ 98 በመቶ ለማድረስ በታቀደው ማረጋገጥ ተፈጽሟል። ከቀረበው የአገልግሎት ጥያቄ 92 (2 በመቶ) ለቀጣይ ወር ዘረደ። ከአገልግሎት አዲት በገንዘብ በፍሬ ግብር ብር 2,153,980,916.36 ለመወሰን ታቅዶ ፍሬ ግብር ብር 2,225,758,590.61 በመወሰን የዕቅዱን 103 በመቶ ማካካት ተችሏል። ውሳኔው ፍሬ ግብር፣ ወለድና ሙሉ ጭምር ብር 3,280,966,372.89 ውጤት ተገኝቷል። የአገልግሎት ስታንዳርዱ 90 በመቶ ለማድረስ ታቅዶ ሲታይ ከተወሰነው 4,661 ውስጥ 4,481 (96 በመቶ) በተቀማጠው ስታንዳርድ ጊዜ ውስጥ ሲስተናገዱ፣ 180 (4 በመቶ) ከስታንዳርዱ ጊዜ በላይ የወሰደ ሚዛኑ ታይቷል።

ሰንጠረዥ 16 የአገልግሎት አዲት አፈጻጸም በሚደር

ተ.ቁ	ቅርንጫፍ	ከባለረዕ-ዓመት የዞረ	በ12 ወር የቀረበ	ድምር	የተቋረጠ ሚደር	ቀረ ሚደር	ክንውን	አፈጻጸም በመቶኛ	በስታንዳርዱ የተስተናገደ	ወደ ቀጣይ የዞረ
1	ከፍተኛ	0	405	405	0	405	405	100	405	0
2	መካከለኛ	7	623	630	61	569	567	99.65	514	2
3	አዳማ	1	99	100	1	99	98	98.99	97	1
4	ኮምፕሌክስ	0	68	68	1	67	67	100	60	0
5	ምዕራብ	10	1134	1144	123	1021	1013	99.22	948	8
6	ድሬዳዋ	0	35	35	0	35	35	100	35	0
7	ምስራቅ	112	1696	1808	350	1458	1454	99.73	1365	4
8	ጅማ	5	81	86	0	86	83	96.51	83	3
9	ሰ/ምዕራብ	10	1,019	1029		1029	1,024	99.51	964	5
10	ባህር ዳር		464	464	18	446	378	84.75	378	68
11	ሐዋሳ	1	618	619		619	618	99.84	613	1
<b>ድምር</b>		<b>146</b>	<b>6242</b>	<b>6388</b>	<b>554</b>	<b>5834</b>	<b>5742</b>	<b>98.42</b>	<b>5462</b>	<b>92</b>

**የተማሽ ስራዎች አፈጻጸም**

የተጠቃለለ የተማሽ አፈጻጸምን በተማሽ ከተማ በ2015 በሁሉም የታክስ ዓይነት ጠቅላላ ከቀረበው 2,941 ጥያቄ ውስጥ 87 በሙሉ ወድቅ የተደረገ፣ 304 የተቋረጠ፣ 1,887 በገንዘብ እንዲሞላሽ የተወሰነ፣ 533 ለዕዳ የተካካሰ በጠቅላላው 2,811 ወይም 96 በመቶ ተከናወኗል። ቀረው 130 ጥያቄ ወደ ምቹጥላው ጊዜ የዞረ ነው። ስታንዳርዱ የ95 በመቶ ለማድረስ ታቅዶ ሲታይ ከተከናወነው 2,811 ጥያቄ ውስጥ 2,765 ወይም 98 በመቶ በስታንዳርዱ ማሰረት የተከናወነ ነው።

ሰንጠረዥ 17 የተጠቃለለ የተማሽ አፈጻጸም

ተ.ቁ	የተማሽ አይነት	የቀረበ የተማሽ ጥያቄ	ክንውን	ወድቅ የተደረገ	የተቋረጠ	በገንዘብ የተሞላሽ	ለዕዳ የተካካሰ	ለቀጣይ የዞረ የተማሽ ጥያቄ
1	የተጨማሪ እሴት ታክስ ክስ	1,486	1,374	43	117	1,146	68	112
2	የቅድመ ግብር	967	950	21	140	343	446	17
3	ኤክሳይዝ	5	5	0	2	3	0	0
4	በስህተት /በብልጫ	483	482	23	45	395	19	1
<b>ድምር</b>		<b>2,941</b>	<b>2,811</b>	<b>87</b>	<b>304</b>	<b>1,887</b>	<b>533</b>	<b>130</b>

በገንዘብ አኳያ በ12 ወራት በጠቅላላ የተማሽ የተጠየቀ ብር 10,677,259,743.23 ሲሆን ከዚህ ውስጥ በገንዘብ የተሞላሽ የተደረገ ብር 5,875,857,509.12፣ ተቀባይነት ባለማግኘቱ ወድቅ የተደረገ ብር 2,469,030,185.43፣ ለሌሎች የታክስ እዳዎች የተካካሰ ብር 975,314,736.54፣ እና በተለያዩ ምክንያት አገልግሎት የተቋረጠ ብር 992,360,318.15 ይዟል። በሌላ በኩል ጥያቄ ቀርቦበት በሂደት ላይ በቀጣይ የሚከናወን የዞረ የብር ማጠን ብር 364,696,993.99 የያዘ ነው።

**የታክስ ወሳኔ ቅሬታ አፈታት አፈጻጸም**

ከ2014 በጀት ዓመት የዞሩ 64 የግብር ከፋይ ብር 1,885,559,337.55 የያዙ ቅሬታዎች ሲሆኑ በ2015 በጀት ዓመት አዲስ የቀረቡ ብር 27,702,577,615.71 የያዙ 1816 አዲስ ቅሬታዎች የቀረቡ ሲሆን በአጠቃላይ በድምር ብር 29,588,136,953.26 የያዙ የ 1880 የግብር ከፋይ ቅሬታዎች ቀርበዋል። በ2015 በጀት ዓመት ውስጥ የ1828 ግብር ከፋዮች ቅሬታዎች ብር 27,606,986,129.22 የያዙ ወሳኔ



ተወስኖ ለግብር ከፋይ እንዲደርስ የተደረገ ሲሆን ወደ 2016 በጀት ዓመት የዞሩ የ52 የግብር ከፋይ ቅሬታዎች ብር 1,981,150,824.04 የያዙ ሆነዋል።

**ሰንጠረዥ 18 የታክስ ወሳኔ ቅሬታ አፈታት አፈጻጸም**

ተ.ቁ	ቅርንጫፍ	ዓመት መጀመሪያ ላይ የነበሩ		በዓመት የተጨማሪ (አዲስ)		በወሩ የነበሩ መነሻዎች		ወሳኔ ያገኙ ማይራራት		ወደ ቀጣይ የዞሩ	
		በድርጅት	በገንዘብ	በድርጅት	በገንዘብ	በድርጅት	በገንዘብ	በድርጅት	በገንዘብ	በድርጅት	በገንዘብ
1	ከፍተኛ	11	930,974,168.33	179	13,336,274,757.92	190	14,267,248,926.25	184	13,850,888,977.60	6	416,359,948.65
2	ምሥራቅ	11	64,507,659.53	353	2,932,946,555.67	364	2,997,454,215.20	346	2,638,596,708.25	18	358,857,506.95
3	ምዕራብ	14	44,718,613.64	166	1,402,277,556.24	180	1,446,996,169.88	178	1,421,261,782.52	2	25,734,387.36
4	መካከለኛ	6	632,577,030.01	352	5,615,528,949.81	358	6,248,105,979.82	355	5,608,738,674.81	3	639,367,305.01
5	ሰሜን/ም	1	19,874,376.66	212	1,143,225,088.42	213	1,163,099,465.08	210	1,161,972,223.01	3	1,127,242.07
6	አዳማ	2	20,003,055.48	95	615,627,910.07	97	635,630,965.55	93	620,355,369.92	4	15,275,595.63
7	ጅማ	1	2,115,876.07	33	60,884,370.79	34	63,000,246.86	33	62,361,616.53	1	638,630.33
8	ድሬዳዋ	1	2,566,031.25	53	222,061,621.02	54	224,627,652.27	53	216,206,924.46	1	8,420,727.81
9	ሐዋሳ	1	35,524,406.25	78	928,177,493.41	79	963,701,899.66	79	963,701,899.66	0	-
10	መቐሌ	4	6,637,063.81	1	372,424.36	5	7,009,488.17	5	7,009,488.17	0	-
11	ባሕር ዳር	11	48,935,227.32	215	1,011,726,217.73	226	1,060,661,445.05	217	554,842,928.76	9	505,818,516.29
12	ኮምፊልቻ	1	77,125,829.20	79	433,474,670.27	80	510,600,499.47	76	501,049,535.53	4	9,550,963.94
<b>ድምር</b>		<b>64</b>	<b>1,885,559,337.55</b>	<b>1816</b>	<b>27,702,577,615.71</b>	<b>1880</b>	<b>29,588,136,953.26</b>	<b>1828</b>	<b>27,606,986,129.22</b>	<b>52</b>	<b>1,981,150,824.04</b>

በአጠቃላይ የተወሰኑት 1828 ወሳኔዎች ይዘት ሲታይ፦

- የ920 ግብር ከፋይ ቅሬታዎች (50%) ከታክስ አዲት ተወስነው ቅሬታ የቀረበባቸው ሲሆኑ፤
- የ652 ግብር ከፋይ ቅሬታዎች (36%) ከአወሰኑ፤ ከካሽ ሬጅስተር፣ ቅጣት እና ሌሎችም ወሳኔ የሚጠሩ ስራ ክፍሎች ተወስነው ቅሬታ የቀረበባቸው ሲሆኑ፤
- የ139 ግብር ከፋይ ቅሬታዎች (8%) ቅሬታዎች ከኢንሺራንስ አዲት ተወስነው ቅሬታ የቀረበባቸው ናቸው፤
- የ117 ግብር ከፋይ ቅሬታዎች (6%) ቅሬታዎች ከተማላሽና ከአገልግሎት አዲት የሚጠሩ ቅሬታዎች ናቸው።

**ሰንጠረዥ 19 በ2015 በጀት ዓመት ወሳኔ ያገኙ ጉዳዮች**

ተ.ቁ	ቅርንጫፍ	እስከ አሁን ወሳኔ ያገኙ ቅሬታዎች/ድርጅቶች	ወሳኔ ያገኙ ቅሬታዎች የያዙት ኬዞች	ለተቋም የተወሰኑ ኬዞች ብዛት	ለግብር ከፋይ የተወሰኑ ኬዞች ብዛት	በከፊል/በሙሉ የተሻሻሉ ኬዞች ብዛት
1	ከፍተኛ	184	651	478	0	173
2	ምሥራቅ	346	1047	414	189	444
3	ምዕራብ	178	515	222	20	273
4	መካከለኛ	355	735	301	134	300
5	ሰሜን/ም	210	424	231	19	174
6	አዳማ	93	245	146	58	41
7	ጅማ	33	65	30	19	16
8	ድሬዳዋ	53	106	41	23	42
9	ሐዋሳ	79	205	108	32	65
10	መቐሌ	5				
11	ባሕር ዳር	216	352	260	23	69
12	ኮምፊልቻ	76	157	104	7	46
<b>አጠቃላይ ድምር</b>		<b>1828</b>	<b>4502</b>	<b>2335</b>	<b>524</b>	<b>1643</b>

በ2015 በጀት ዓመት ወስጥ ከተወሰኑት ከ1828 የግብር ከፋይ ፋይሎች በአጠቃላይ 4502 ኬዞች የያዙ ሲሆን ከዚህ ወስጥ 2335 ኬዞች (52%) ለተቋም የተወሰኑ ሲሆን 524 ኬዞች (12%) ለግብር ከፋይ የተወሰኑ ናቸው። ሌሎች 1643 ኬዞች (36%) በድጋሚ ተጣርተው የሚሻሻሉ ሆነው ተወስነዋል። በአጠቃላይ በ 2015 በጀት ዓመት በቅ/ጽ/ቤቱ እጅ ላይ ከነበሩት 1879 ፋይሎች ወስጥ 1828 (97%) ሲወሰኑ ቀሪው 51 ፋይሎች (3%) ወደ ቀጣይ በጀት ዓመት የዞሩ ናቸው።

ሰንጠረዥ 20 በ2015 በጀት ዓመት በታክስ አዲት ተስተካክለው የተማሉ ፋይሎች

ተ. ቁ.	ቅ/ጽ/ቤት	ተስተካክሎ የተማሉ ፋይሎች	ቅሬታ የቀረበበት የገንዘብ ማጠን በብር	በቅሬታ ውሳኔ ማረጋገጫ በታክስ አዲት የተስተካከለ የብር ማጠን	የተስተካከለ የብር ማጠን
1	ከፍተኛ	12	1,372,978,883.25	667,750,478.78	705,228,404.47
2	ምሥራቅ	138	1,827,806,750.40	699,698,135.20	1,128,108,615.20
3	ምዕራብ	60	210,535,528.26	65,522,597.00	145,012,931.26
5	ሜካከለኛ	105	1,096,303,271.02	629,304,831.23	466,998,439.79
7	ሰሜን ምዕራብ	52	203,543,093.36	47,782,637.50	155,760,455.86
8	አዳማ	35	126,332,421.96	52,457,385.04	73,875,036.92
9	ጅማ	19	28,077,331.71	14,575,604.44	13,501,727.27
10	ድሬዳዋ	46	155,159,071.95	48,233,553.92	106,925,518.03
11	ሐዋሳ	35	903,392,992.70	880,053,494.56	23,339,498.14
12	ባሕር ዳር	49	148,563,331.57	96,632,262.73	51,931,068.84
13	ከምላሽ	23	131,563,403.50	78,045,746.88	53,517,656.62
<b>ድምር</b>		<b>574</b>	<b>6,204,256,079.68</b>	<b>3,280,056,727.28</b>	<b>2,924,199,352.40</b>

በ2015 በጀት ዓመት በታክስ አዲት ተስተካክለው የተማሉ ፋይሎችን በሚከተሉት የ574 ግብር ከፋዮች ውሳኔ ብር 6.2 ቢሊዮን የያዙ ቅሬታ ቀርቦባቸው በቅሬታ ውሳኔ ማረጋገጫ እንዲተስተካከሉ የተደረገ ሲሆን በታክስ አዲት ተስተካክሎ የተወሰነ ብር 3.28 ቢሊዮን ሲሆን በልዩነቱ ብር 2.9 ቢሊዮን (47%) የጋሽበ ውሳኔ ተወስኖ እንደነበር ያሳያል፡፡

ሰንጠረዥ 21 የክስና ጉምዳ ሚዛን፣ ማበራሪያና ምክር አገልግሎት ስራዎች አፈጻጸም

ተ. ቁ.	ዝርዝር ተግባራት	ሚዛን	ዕቅድ	የቀረቡ ጥያቄዎች፣ ቅሬታዎችና ሌሎች ጉዳዮች	ክንወዳ	አፈጻጸም (%) ከቀረቡት አንጻር	ስታንዳርድ			
							ባንስ	እኩል	በበለጠ	
1	ቀርቦው የተስተናገዱ የሀገር ውስጥ ታክስ ሚዛን፣ ማበራሪያና ምክር አገልግሎት ጥያቄዎች ብዛት	ስልክ	6912	5192	5192		886	4257	49	
		ፅሁፍ	96	35	35			31	4	
		ኢ-ሜይል		484	484			87	397	
		በግንባር (በአካል)	288	615	615			110	505	
		በግንባር (በአካል)	816	615	615			110	505	
		<b>ድምር</b>	<b>8112</b>	<b>6326</b>	<b>6326</b>	<b>100%</b>	<b>1083</b>	<b>5190</b>	<b>53</b>	
2	ቀርቦው የተስተናገዱ የጉምዳ ሚዛን፣ ማበራሪያና ምክር አገልግሎት ጥያቄዎች ብዛት	ስልክ	3456	1458	1458		787	585	86	
		ኢ-ሜይል	576	321	321		154	133	34	
		በግንባር (በአካል)	864	414	414		219	146	49	
		ድምር	<b>4896</b>	<b>2193</b>	<b>2193</b>	<b>100%</b>	<b>1160</b>	<b>864</b>	<b>169</b>	
3	በሀገር ውስጥ ታክስ የቀረቡ እና ምላሽ የተሰጠባቸው ቅሬታዎች ብዛት	በቁጥር	115	110	110	"	23	81	6	
		በጉምዳ ከ የቀረቡ እና ምላሽ የተሰጠባቸው ቅሬታዎች ብዛት	በቁጥር							
		ድምር	<b>115</b>	<b>110</b>	<b>109</b>		<b>23</b>	<b>81</b>	<b>6</b>	
4	የአጭር ማዕዘክት አገልግሎት (በታ/ከፋዩ የሞከረ ስልክ ቁጥሮች በኩል)	በቁጥር		519,769	519,769	100	155,930	311,862	51,977	
5	ኼር (\\10.12.0.8) ላይ የተቀማጡ ህጎችና የአሰራር ስርዓቶች	በቁጥር		98	98	100	3	73	22	
6	ዌብሳይት ላይ እንዲቀማጡ የተደረጉ ህጎችና የአሰራር ስርዓቶች እንዲሁም ቅደም ተከተሉ	በቁጥር		32	32	100		12	20	

ተ.ቁ	ዝርዝር ተግባራት	ሚሊዮን	ዕቅድ	የቀረቡ ጥያቄዎች፣ ቅሬታዎችና ሌሎች ጉዳዮች	ክንወን	አፈጻጸም (%) ከቀረቡት አንጻር	ስታንዳርድ		
							ባንሰ	እኩል	በበለጠ
7	በተቋሙ ዋና መግቢያ በሮች የተሰጡ የባለ ጉዳዮች ድጋፍና የሚገኝ አቅርቦት አገልግሎት በቁጥር	በቁጥር	21,000	23,019	23,019	100	ወንድ (18202)	ሴት (18202)	በስታንዳርዱ ማረፊት የተሰጠ አገልግሎት

### 3.2 የግብር ከፋዮች የታክስ ህግ ተገኝነት ማሻሻል ስራዎች አፈጻጸም

#### 3.2.1 የታክስ ማስታወቅና ክፍያ አቀራረብ ማጠናከር ስራዎች አፈጻጸም

##### ➔ የንግድ ትርፍ ግብር ማስታወቅ አፈጻጸም

በበጀት ዓመቱ 31,002 ግብር ከፋዮች የንግድ ትርፍ ማስታወቅ ከሚጠበቅባቸው ውስጥ 26,453 ወይም 85.33 በመቶ አሳወቀዋል። በ2014 የማስታወቅ አፈጻጸም 79 በመቶ በሚሆኑ በግብር ዘመኑ ማስታወቂያ አቀራረብ ማሻሻል አሳይቷል። ከቀረቡት የንግድ ትርፍ ግብር ማስታወቂያዎች ውስጥ 10,717 (40.5 በመቶ) በክፍያ የቀረበ ማስታወቂያ ሲሆን የተሰበሰበ የገንዘብ ማጠን ብር 54,531,499,776,378 ሚሊዮን፣ 4,901 (18.53 በመቶ) ኪሳራ፣ 768 (2.90 በመቶ) ተመላሽ እና 10,067 (38 በመቶ) ባዶ የያዘ የታክስ ማስታወቂያ ነው። በ2014 የቀረበው የታክስ ማስታወቂያ መካከል የክፍያ ድርሻ 44 በመቶ የነበረ በሚሆኑ አፈጻጸሙ እየቀነሰ ማምጣቱ በቀጣይ ትኩረት የሚገኝ ጉዳይ ነው።

ከሚቋረቡ የንግድ ትርፍ ማስታወቂያዎች ውስጥ ከክፍያ ጋር የሚቋረበው ድርሻ 65 በመቶ እንዲደርስ ታቅዶ በክፍያ የቀረበው 40.5 በመቶ ስለሆነ በዓመቱ የቀረቡ የንግድ ትርፍ ግብር ማስታወቂያዎችን ትክክለኛነት የክፍያ ማጠን ማስታወቃቸው የሚጋገጥ ስራ በስፋት መሠራት እንዳለበት ማየት ተገቢ ነው። በክፍያ የሚቋረቡ የንግድ ትርፍ ማስታወቂያዎች ቁጥር እየጨመረ እንዲመጣ ቀድሞ የደረሰኝ ቁጥጥር ስራዎች እና የታክስ ከፋዩን ሰነዶች በወቅቱ ጥራት ላይ ትኩረት በማድረግ ሚጋገጥ ያስፈልጋል።

ከቀረቡ ማስታወቂያዎች ውስጥ 15,736 (59.5 በመቶ) የሚሆነው ኪሳራ፣ ተመላሽ እና ባዶ በሚሆኑ የታክስ ከፋዮች ሰነድ ሲጣራ ጥራት ላይ ትኩረት ካልተደረገ ታክስ ከፋዩ እንደሚደረስበት ግንዛቤ እየወሰደ ስለሚመጣ ኪሳራ፣ ተመላሽ እና ባዶ የማስታወቅ ሁኔታዎች ልምድ እየሆኑ እንዳይቀጥሉ የተሰማሩበትን የሥራ ዘርፍ መሠረት በማድረግ ልዩ ትኩረት በማስጠን ዓመታዊ የትርፍ ኪሳራ መግለጫውን ሚጋገጥ ተገቢ ይሆናል።

##### ሰንጠረዥ 22 የንግድ ትርፍ ግብር ማስታወቅ አፈጻጸም

ተ.ቁ	ቅርንጫፍ	አጠቃላይ የግብር ከፋይ ቁጥር	ከክፍያ ጋር ያስታወቁ	ከቀረቡ ማስታወቂያዎች የክፍያ አፈጻጸም በመቶ	የክፍያ ማጠን ብር	ኪሳራ ያስታወቁ	ተመላሽ ያስታወቁ	ባዶ ያስታወቁ	ያስታወቁ (ድምር)	ያሳወቁ አፈጻጸም በመቶ
1	ከፍተኛ	632	458	73.40	44,027,960,760.05	27	132	4	624	98.73
2	ምሥራቅ	9244	3316	43.72	754,340,751.99	2453	0	1815	7584	82.04
3	ምዕራብ	6809	1654	30.99	1,146,819,132.81	610	183	2891	5338	78.40
4	መካከለኛ	3453	1719	61.59	5,634,222,721.00	511	353	208	2791	80.83
5	ሰማያ / ም	4393	1302	28.67	586,137,402.58	257	0	2982	4541	103.37
6	አዳማ	967	329	46.27	447,900,000.00	124	23	235	711	73.53
7	ጅማ	1018	242	38.54	100,773,265.00	94	24	268	628	61.69
8	ድሬዳዋ	441	145	36.16	630,096,341.57	0	53	203	401	90.93
9	ሐዋሳ	1254	557	44.85	148,112,761.87	251	0	434	1242	99.04
10	ባሕር ዳር	2116	746	36.57	844,846,885.41	426	0	868	2040	96.41

ተ.ቁ	ቅርንጫፍ	አጠቃላይ የግብር ከፋይ ቁጥር	ከክፍያ ጋር ያስታወቁ	ከቀረቡ ማስታወቂያዎች የክፍያ አፈጻጸም በመቶ	የክፍያ ማጠኝ ብር	ኪሳራ ያስታወቁ	ተመላሽ ያስታወቁ	ባዶ ያስታወቁ	ያስታወቁ (ድምር)	ያሳወቁ አፈጻጸም በመቶ
11	ከምግብ	675	249	44.78	210,289,754.50	148		159	556	82.37
	<b>ድምር</b>	<b>31002</b>	<b>10717</b>	<b>40.51</b>	<b>54,531,499,776.78</b>	<b>4901</b>	<b>768</b>	<b>10067</b>	<b>26453</b>	<b>85.33</b>

ከላይ ከቀረበው ሠንጠረዥ ለሚዳት እንደሚቻለው ከክፍያ ጋር ለማቅረብ የታቀደውን 65 በመቶ በከፍተኛ ግብር ከፋዮች ብቻ 73 በመቶ የተከናወነ ሲሆን የተቀሩት ቅ/ጽ/ቤቶች ከዕቅዱ በታች የተፈጸመ ነው። ከማስታወቅ አቀራረብ ጋር 85 በመቶ ለማድረስ ከታቀደው አንጻር ከፍተኛ፣ ሰማኝ ምዕራብ፣ ድሬዳዋ፣ ሀዋሳ እና ባህርዳር ከእቅዱ በላይ የተከናወነ ሲሆን የተቀሩት ቅ/ጽ/ቤቶች በእቅዱ ማረጋገጫ ያልተፈጸመ በመሆኑ በቀጣይ ትኩረት የሚገኙ ማህተኞችን ያሳያል።

**የተጨማሪ እሴት ታክስ ማስታወቂያ አፈጻጸም**

በበጀት ዓመቱ ውስጥ ከተጨማሪ እሴት ታክስ ተመዘጋቢዎች የሂሳብ ጊዜያቸው በድግግሞሽ 118,331 የተጨማሪ እሴት ታክስ ማስታወቂያዎች በየወሩ እና በየ3 ወራት እንደሚቀርቡ ይጠበቃል። ከዚህ ውስጥ 96,296 (81.38 በመቶ) የተጨማሪ እሴት ታክስ ማስታወቂያዎች ቀርበዋል። በበጀት ዓመቱ በወቅቱ ይቀርባል ተብሎ በዕቅድ ከተያዘው 85 በመቶ አኳያ ሲታይ በወቅቱ የቀረበው የተጨማሪ እሴት ታክስ ማስታወቂያ 81.38 በመቶ በመሆኑ የተጨማሪ እሴት ታክስ ከፋዮች በሂሳብ ጊዜያቸው እንዲያሳወቁ የሚቀስቀሱ እና የማስገንዘብ ሰፊ ስራ የሚጠይቅ ማህተኞችን አመለካከት ነው። በ2014 የማስታወቂያ አፈጻጸም 80.61 በመቶ የነበረ በመሆኑ ማጠኝ ማሻሻያ አሳይቷል።

ከቀረቡት አጠቃላይ የተጨማሪ እሴት ታክስ ማስታወቂያዎች ውስጥ 37,842 (39.3 በመቶ) በክፍያ የቀረበ የታክስ ማስታወቂያ ሲሆን የተሰበሰበ የገንዘብ ማጠኝ ብር 56,658,807,150.09 ሲሆን፣ 38,084 (39.55 በመቶ) ተመላሽ እና 20,370 (21.15 በመቶ) ባዶ ናቸው። በ2014 ከክፍያ ጋር የቀረበው ድርሻ 37.2 በመቶ የነበረ በመሆኑ ማሻሻያ ታይቷል።

በክፍያ የሚቀርቡ የተጨማሪ እሴት ታክስ ማስታወቂያዎች 41 በመቶ ለማድረስ ከታቀደው አኳያ 39.3 በመቶ በመሆኑ ለቀጣይ ዓመት ትኩረት የሚፈልግ ይሆናል። በተለይ በየሩብ ዓመቱ የተጨማሪ እሴት ታክስ የሚሰላው ታክስ ከፋዮች በቁጥር በርካታ በመሆኑ እስከሚቀጥለው የማስታወቂያ ጊዜ የቀረቡ ማስታወቂያዎችን ታክስ ከፋይ ሰነድ እንዲያቀርብ በማድረግ ሚረጋገጥ ተመላሽ የሚሰላውን በዘርፍ በመለየት ስቶክ በአካል ችክ እስከማድረግ ያለውን ስራ ማሳራት ይጠይቃል።

በተለይ አሁን ላይ እየተተገበረ ያለው የኢ-ማስታወቂያ ስራ ታክስ ከፋይ ታክስ በሚሰላው ወቅት ሰነድ ስለሚቀርብ በወቅቱ ሚረጋገጥ ስለሚቻል ካሳወቀ በኋላ ሰነድ እንዲያቀርብ በማድረግ የሚረጋገጥ ስራን በተለያዩ የስራ ስምዖት ማሳረት እየለዩ ማሳራት ያስፈልጋል።

**ሰንጠረዥ 23 የተጨማሪ እሴት ታክስ ማስታወቂያ አፈጻጸም**

ተ.ቁ	ቅርንጫፍ	ሚቀረቡ ያለባቸው ማስታወቂያዎች ብዛት	በክፍያ የቀረቡ ማስታወቂያዎች ብዛት	አፈጻጸም በመቶ	የክፍያ ማጠኝ ብር	በተመላሽ የቀረቡ ማስታወቂያዎች ብዛት	በባዶ የቀረቡ ማስታወቂያዎች ብዛት	ጠቅላላ የቀረቡ ማስታወቂያዎች ብዛት	የቀረቡ ማስታወቂያዎች አፈጻጸም በመቶ
1	ከፍተኛ	7,704	4,284	56.70	34,277,837,817.98	2,941	329	7,554	98.05
2	ምሥራቅ	28,300	7,412	38.10	3,049,896,051.11	8,753	3,308	19,473	68.81
3	ምዕራብ	23,212	6,170	35.00	2,462,973,867.32	4,085	7,359	17,614	75.88
4	መካከለኛ	21,616	8,485	44.90	9,418,254,864.25	9,804	612	18,901	87.44
5	ሰማኝ ምዕራብ	16,865	5,778	36.90	1,419,696,292.00	7,688	2,176	15,642	92.75
6	አዳማ	3,873	1,394	45.00	1,293,000,000.00	877	830	3,101	80.07

ተ.ቁ	ቅርንጫፍ	መቀረብ የለባቸው ማስታወቂያዎች ብዛት	በክፍያ የቀረቡ ማስታወቂያዎች ብዛት	አፈጻጸም በመቶ	የክፍያ ማጠቃለያ በብር	በተመሳሳይ የቀረቡ ማስታወቂያዎች ብዛት	በባዶ የቀረቡ ማስታወቂያዎች ብዛት	ጠቅላላ የቀረቡ ማስታወቂያዎች ብዛት	የቀረቡ ማስታወቂያዎች አፈጻጸም በመቶ
7	ጅማ	3,606	589	20.80	118,549,022.00	461	1,776	2,826	78.37
8	ድሬዳዋ	1,323	507	40.30	1,496,069,708.88	439	312	1,258	95.09
9	ሐዋሳ	4,633	1,164	29.30	533,213,267.39	1,068	1,745	3,977	85.84
10	ባሕር ዳር	4,782	1,365	33.80	2,125,404,469.05	1,470	1,203	4,038	84.44
11	ኮምፊቻ	2,417	694	36.30	463,911,790.11	498	720	1,912	79.11
	<b>ድምር</b>	<b>118,331</b>	<b>37,842</b>	<b>39.30</b>	<b>56,658,807,150.09</b>	<b>38,084</b>	<b>20,370</b>	<b>96,296</b>	<b>81.38</b>

ከላይ ከሠንጠረዥ ማየት እንደሚቻለው በማስታወቂያ አቀራረብ በቅ/ጽ/ቤት ደረጃ ያየነው እንደሆነ ጠቅላላ መቀረብ ከሚጠበቅባቸው 85 በመቶ የተጨማሪ እሴት ታክስ ማስታወቂያዎች አኳያ ከፍተኛ፣ ማከለሻ፣ ድሬዳዋ፣ ሀዋሳ እና ሰሜን ምዕራብ ከዕቅድ በላይና በዕቅድ ሙሉ ሲሆን ቀሪዎቹ ቅ/ጽ/ቤቶች በትኩረት ሊሰሩ ይገባል። ከክፍያ ጋር የቀረቡ የታክስ ማስታወቂያዎችም 41 በመቶ ከሚኖሩት አኳያ የከፍተኛ ፣ ማከለሻ እና አዳማ የተሻለ አፈጻጸም ሲታይ ቀሪዎቹ ቅ/ጽ/ቤቶች ከዕቅድ በታች ስለሆኑ በቀጣይ በጀት ዓመት የመቀረቡ የታክስ ማስታወቂያዎች ላይ ትኩረት አድርጎ ማስራት ያስፈልጋል። በክፍያ የቀረቡትንም ትክክለኛነት ሚጋገጥ ትኩረት ሊደረግበት ይገባል።

**➔ የኤክስፎርት ታክስ አፈጻጸም በተመለከተ**

**የኤክስፎርት ታክስ ፈቃድ አሰጣጥ፣ ቁጥጥርና ማክክ ስራ አፈጻጸም በተመለከተ፡-** እስከ አሁን ፈቃድ የተሰጣቸው 627 ቢሆኑም በአዋጅ ቁጥር 1287/2015 ሙሉ ሆኖ ለመደረጋቸው ፈቃዳቸው ያልተሰረዘ ቴሌቭዥን ማጣጠም 30 ድርጅቶችና ኤሌክትሮኒክስ 10 ድርጅቶች በጠቅላላ 40 ድርጅቶች ፈቃዳቸው በቀጣይ የሚሰረዘው ይሆናል።

በማክክ ምልክታ (Inspection) የኤክስፎርት ታክስ ተመዘጋቢ ድርጅቶች ላይ 100% ለመድረስ በየቅ/ጽ/ቤቱ ካላቸው በየውሩ ድርጅቶች ላይ ቁጥጥር መደረጉን ታቅዶ እንደ ተቋም ካለው 627 ታክስ ከፋይ አንጻር ፈቃድ ለመውሰድ የጠየቁትን ጭሮ 1233 ለመገኘት ታቅዶ 1235 ድርጅቶች የማክክ ምልክታ የተደረገ በመሆኑ አፈጻጸሙ 100% ያሳያል። በ8 ቅ/ጽ/ቤቶች በክትትል በ61 ታክስ ከፋዮች ላይ የተገኘ ግኝት የኤክስፎርት ታክስ እንዲወሰን ለስሌት ስራ ክፍል የተላለፈ ለመሆኑ የማክክ ስራው በልዩነት ታክስ ለወሰንባቸው የሚገቡ ታክስ ከፋዮች ለመለየት የሚዳ በመሆኑ ተጠናክሮ መቀጠል ይኖርበታል።

**የኤክስፎርት ታክስ ፈቃድ አሰጣጥ**

**ሰንጠረዥ 24 የኤክስፎርት ታክስ ፈቃድ አሰጣጥ**

ተ.ቁ	ቅርንጫፍ	በ2014 ዓ.ም የኤክስፎርት ታክስ ፈቃድ የወሰዱ	ማስፈርት ባለመጣታቸው ፈቃድ ያልወሰዱ ለ2015 ዓ.ም የዞረ	ከሐምሌ 1/2014 እስከ ሰኔ 2015 ዓ.ም ፈቃድ ለመገኘት ለዳስ የመመዘገቢያ ፎርም የወሰዱ	በ2015 ዓ.ም ፈቃድ መውሰድ ያለባቸው ድምር	ከሐምሌ 1/2014 እስከ ሰኔ 30/2015 ዓ.ም ፈቃድ የተሰጣቸው ብዛት	አጠቃላይ የኤክስፎርት ታክስ ፈቃድ የወሰዱ ብዛት	ማስፈርት ባለመጣታቸው ፈቃድ ያልወሰዱ ለሐምሌ /2015 የዞረ
1	ከፍተኛ	53	5	0	5	5	58	0
2	ማከለሻ	124	5	0	5	4	127	2
3	ሰ/ምዕራብ	152	5	22	27	27	178	1
4	ምዕራብ	83	11	18	34	29	112	5
5	ምስራቅ	39	1	17	18	18	57	0
6	ባህር ዳር	12	0	7	7	7	21	0
7	አዳማ	21	0	1	1	1	22	0
8	ሀዋሳ	26	-1	-1	-1	-1	25	0
9	ኮምፊቻ	10	0	4	4	4	14	0

ተ.ቁ	ቅርንጫፍ	በ2014 ዓ.ም የኤክስፎርት ታክስ ፈቃድ የወሰዱ	ማስፈርት ባለሙያዎች ፈቃድ ያልወሰዱ ለ2015 ዓ.ም የዘረ	ከሐምሌ 1/2014 እስከ ሰኔ 2015 ዓ.ም ፈቃድ ለማግኘት የሚያስፈልገው የፍርም የወሰዱ	በ2015 ዓ.ም ፈቃድ ለመስጠት ያለባቸው ድምር	ከሀምሌ 1/2014 እስከ ሰኔ 30/2015 ዓም ፈቃድ የተሰጣቸው ብዛት	አጠቃላይ የኤክስፎርት ታክስ ፈቃድ የወሰዱ ብዛት	ማስፈርቱ ባለሙያዎች ፈቃድ ያልወሰዱ ለሐምሌ /2015 የዘረ
10	ድሬዳዋ	8	0	1	1	1	9	0
11	ጅማ	3	0	1	1	1	4	0
	<b>ድምር</b>	<b>531</b>	<b>26</b>	<b>70</b>	<b>102</b>	<b>96</b>	<b>627</b>	<b>8</b>

**የኤክስፎርት ታክስ የማክክ ምልክታና ቁጥጥር ስራዎች**

ሰንጠረዥ 25 የኤክስፎርት ታክስ ለፈቃድ አሰጣጥ ወይም ለክትትል የተካሄደ ማክክ ስራ

ተ.ቁ	ቅርንጫፍ	አጠቃላይ የኤክስፎርት ታክስ ፈቃድ የወሰዱ ብዛት	በ2015 በ12 ወራት ክትትልና ጉብኝት የተደረገባቸው ብዛት በድግግሞሽ			በክትትል የተገኘ ግኝት ለታክስ በማክታወቅ ስራ ሂደት በኩል ለወሳኔ ለስሌት የተላለፈ ብዛት
			ዕቅድ	ክንውን	አፈጻጸም በመቶኛ	
1	ሚካከለኛ	127	156	207	100	13
2	ሰጭ ምዕራብ	178	166	165	99	17
3	ምዕራብ	112	82	76	96	10
4	ከፍተኛ	58	378	378	100	10
5	ምስራቅ	57	84	84	100	2
6	ሀዋሳ	25	75	75	100	2
7	አዳማ	22	65	68	100	5
8	ባህር ዳር	21	101	71	71	0
9	ድሬዳዋ	9	47	36	91	0
10	ከምግልቻ	15	79	75	95	2
11	ጅማ	3	0	0	0	0
	<b>ጠቅላላ ድምር</b>	<b>627</b>	<b>1233</b>	<b>1235</b>	<b>100</b>	<b>61</b>

**የኤክስፎርት ታክስ ማክታወቅ አፈጻጸም**

በበጀት ዓመቱ 7,143 የኤክስፎርት ታክስ ማክታወቂያ እንደሚቀርቡ የሚጠበቅ ሲሆን 6,854 (95.95 በመቶ) ማክታወቂያዎች ቀርበዋል። የታክስ ማክታወቅ አቀራረብ 95 በመቶ ለማድረስ ከታቀደው አንጻር በእቅዱ መሠረት ሚዲያ ማት ይቻላል። በ2014 የማክታወቅ አፈጻጸሙ 92.11 በመቶ የነበረ በመሆኑ እየተሻሻለ የሚመስል መሆኑን ያሳያል።

ከቀረቡት ማክታወቂያዎች ውስጥ በክፍያ 4510 (66 በመቶ) ወይም በገንዘብ ብር 24,426,265,833.93 ሲሆን፣ 2314 (33.76 በመቶ) ባዶ እና 30 (0.44 በመቶ) ተሟላ አሳውቀዋል። ይህም ከአጠቃላይ በ12 ወራት ከክፍያ ጋር መቅረብ ካለባቸው 70 በመቶ አንጻር ከክፍያ ጋር መቅረብ ያለባቸው የታክስ ማክታወቂያዎች አኳያ ትኩረት የሚገኝ መሆኑን ማት ይቻላል። በ2014 የክፍያ ድርሻ 68 በመቶ የነበረ እና በዚህ በጀት ዓመት የቀነሰ በመሆኑ ምክንያት ለይቶ የማክክ ስራ ትኩረት የሚገኝ መሆኑን ማት ይቻላል። 95 በመቶ እንዲያስታወቁ ከሚጠበቀው አንጻር 95.95 በመቶ የተሻለ ቢሆንም የኤክስፎርት ታክስ የማክክና የቁጥጥር ሥራው ማጠናከር ይኖርበታል።

ሰንጠረዥ 26 የኤክስፎርት ታክስ ማክታወቅ አፈጻጸም

ተ.ቁ	ቅርንጫፍ	መቅረብ ያለባቸው ማክታወቂያዎች ብዛት	በክፍያ የቀረቡ ማክታወቂያዎች ብዛት	አፈጻጸም በመቶኛ	የክፍያ ማጠናከር	በተሟላ የቀረቡ ማክታወቂያዎች ብዛት	በባዶ የቀረቡ ማክታወቂያዎች ብዛት	ጠቅላላ የቀረቡ ማክታወቂያዎች ብዛት	የቀረቡ ማክታወቂያዎች አፈጻጸም በመቶኛ
-----	-------	-------------------------	------------------------	------------	------------	------------------------	-----------------------	------------------------	--------------------------

1	ከፍተኛ	631	542	85.90	17,974,859,591.02	16	73	631	100.00
2	ምሥራቅ	672	299	48.23	901,966,973.04		321	620	92.26
3	ምዕራብ	1132	674	65.37	124,941,608.58		357	1031	91.08
4	ሜካከለኛ	1517	1076	71.26	656,344,888.89	2	432	1510	99.54
5	ሰሜን/ም	2136	1345	64.32	337,334,905.00		746	2091	97.89
6	አዳማ	245	107	48.64	115,131,239.21	0	113	220	89.80
7	ጅማ	42	14	37.84	780,149.35		23	37	88.10
8	ድሬዳዋ	108	80	78.43	411,911,718.74		22	102	94.44
9	ሐዋሳ	291	190	68.84	443,630,021.79	8	78	276	94.85
10	ባሕር ዳር	219	114	58.76	3,402,622,635.68	4	76	194	88.58
11	ከምላሽ	150	69	48.59	56,742,102.63		73	142	94.6
<b>ድምር</b>		<b>7,143</b>	<b>4,510</b>	<b>65.80</b>	<b>24,426,265,833.93</b>	<b>30</b>	<b>2,314</b>	<b>6,854</b>	<b>95.95</b>

ከላይ ከሠንጠረዥ ለመጥ ባለው እንደሚታየው ከክፍያ ጋር ለመቅረብ የታቀደውን 70 በመቶ በከፍተኛ፣ ሜካከለኛ እና ድሬዳዋ ቅ/ጽ/ቤቶች በእቅድ መሠረት የተከናወነ ሲሆን የተቀሩት ቅ/ጽ/ቤቶች ከዕቅድ በታች የተፈጸሙ ነው። ከሚከተለው አቀራረብ ጋር 95 በመቶ ለመቅረብ ከታቀደው አንዳር አዳማ፣ ጅማ እና ባህር ዳር ከእቅድ በታች የተከናወነ ሲሆን የተቀሩት ቅ/ጽ/ቤቶች በእቅድ መሠረትና በላይ የተፈጸመ በመሆኑ በ3ቱ ቅ/ጽ/ቤቶች በቀጣይ ትኩረት የሚሻ ማህተም ያሳያል።

**➔ የተርን ኦቨር ታክስ ማስታወቅ አፈጻጸም**

በበጀት ዓመት ከሚጠበቀው 76,523 የተርን ኦቨር ታክስ ማስታወቂያ ውስጥ 62,625 (82 በመቶ) ማስታወቂያ የቀረበ በመሆኑ ከዕቅድ 80 በመቶ አንዳር የተሻለ ማህተም ነው። በ2014 የማስታወቅ አፈጻጸም 76.66 በመቶ የነበረ በመሆኑ የተሻለ ለውጥ ማታየት ማለት ይቻላል።

ከዚህ ውስጥ 13,008 (21 በመቶ) በክፍያ ከቀረበ የታክስ ማስታወቂያ ብር 102,352,604.96 ማሳተፍ ያሳያል። በታክስ ዓይነት ባይ የቀረበው የታክስ ማስታወቂያ 49,617 (79 በመቶ) የያዘ በመሆኑ በጣም በርካታ በመሆናቸው ልዩ ትኩረት ሰጥቶ ማሰራት ያስፈልጋል። በ2014 የክፍያ ድርሻ 22.27 በመቶ የነበረና አሁን የቀነሰ በመሆኑ ትኩረት የሚሻ ሲሆን ከዓመት ዓመት የክፍያ ድርሻ ብዙ ለውጥ የሚይደበት ስለሆነ ታክሱ ማስጠበቅባቸው ታክስ ከፋዮች የዘርፍ ሁኔታ በዝርዝር ማለት ይፈልጋል።

በታክስ አይነት ያለውን ችግር ለመቅረፍ ከታክስ ስርዓት ዘርፍ ጋር በጋራ ማሰራት እንደተጠበቀ ሆኖ፣ የታክስ ከፋዮችን ዓመታዊ ተርን ኦቨር ሚጂ ማጥፊት እና ለተጨማሪ እሴት ታክስ የሚያስመዘግባቸው ከሆነ ወደ ስርዓቱ እንዲገቡ ማድረግ ያስፈልጋል። በዚህ ደረጃ ዜሮ አሳዋቂ ቁጥር በርካታ ስለሆነ ፋይላቸው ከ3ኛ ወገን ሚጂ ጋር ማናዘብና ማስተካከያ በወቅቱ ማሰራት ያስፈልጋል። ማጠቃለያው ቀላል ባለመሆኑ እንደሌሎች ታክሶች ሁሉ በትኩረት ሊሰራበት ይገባል።

**ሰንጠረዥ 27 የተርን ኦቨር ታክስ ማስታወቅ አፈጻጸም**

ተ.ቁ	ቅርንጫፍ	ማስታወቂያ ያለባቸው በታክስ ማስታወቂያ ብዛት	በክፍያ የቀረቡ ማስታወቂያዎች ብዛት	አፈጻጸም በመቶኛ	በባይ የቀረቡ ማስታወቂያዎች ብዛት	ጠቅላላ የቀረቡ ማስታወቂያዎች ብዛት	የቀረቡ ማስታወቂያዎች አፈጻጸም በመቶኛ
1	ምሥራቅ	21,636	2,929	19	12,619	15,548	72
2	ምዕራብ	10,817	2,335	23	7,846	10,181	94
3	ሜካከለኛ	142	59	52	54	113	80

ተ.ቁ	ቅርንጫፍ	ማኅወቅ ያለባቸው በታክስ ማስታወቂያ ብዛት	በክፍያ የቀረቡ ማስታወቂያዎች ብዛት	አፈጻጸም በመቶ	በባዶ የቀረቡ ማስታወቂያዎች ብዛት	ጠቅላላ የቀረቡ ማስታወቂያዎች ብዛት	የቀረቡ ማስታወቂያዎች አፈጻጸም በመቶ
4	ሰሜን / ም	16,428	2,643	19	11,540	14,183	86
5	አዳማ	1,517	458	36	830	1,288	85
6	ጅማ	1,380	195	18	894	1,089	79
7	ድሬዳዋ	1,812	245	17	1,218	1,463	81
8	ሐዋሳ	5,243	768	17	3,676	4,444	85
9	ባሕር ዳር	13,814	2,651	23	9,036	11,687	85
10	ኮምፊቻ	3,734	725	28	1,904	2,629	70
<b>ድምር</b>		<b>76,523</b>	<b>13,008</b>	<b>21</b>	<b>49,617</b>	<b>62,625</b>	<b>82</b>

ከላይ ከሠንጠረዥ ለማየት እንደሚቻለው ከክፍያ ጋር ለማቅረብ የታቀደውን 25 በመቶ ማከለሻ፣ አዳማ እና ኮምፊቻ ቅ/ጽ/ቤቶች በእቅድ ማሰራተኛ የተከናወነ ሲሆን የተቀሩት ቅ/ጽ/ቤቶች ከዕቅድ በታች የተፈጸመ ነው። ከማኅወቅ አቀራረብ ጋር 80 በመቶ ለማድረስ ከታቀደው አንጻር ምስራቅ፣ ጅማ እና ኮምፊቻ ከእቅድ በታች የተከናወነ ሲሆን የተቀሩት ቅ/ጽ/ቤቶች በእቅድ ማሰራተኛ በላይ የተፈጸመ በመሆኑ በ3ቱ ቅ/ጽ/ቤቶች በቀጣይ ትኩረት የሚሻ ማሆኑን ያሳያል።

**የታክስ ስሌት ስራዎች አፈጻጸም**

በታክስ ከፋዮች ከቀረቡት የታክስ ማስታወቂያዎች ትክክለኛነት በሚረጋገጥ፣ በኢፋይል አስታወቀው ያልከፈሉትን በማለዩት፣ ዘግይተው የሚያስታወቁትን ወለድና ማቆሚያ በሚያሟሙ ስሌት በማሰራት እንዲሁም ክፍያ ሲኖር ማስታወቅ ሲገባቸው ያላስታወቁትን የታክስ ዓይነት (ዲቪደንድ፣ ቴክኒካል ሰርቪስ፣ ሪቨርስ ታክስ ወዘተ) ላይቶ የዳስክ አዲት ስራዎች በታክስ ስሌት ስራ ክፍል ውስጥ የሚወጡ ስራዎች ናቸው። በበጀት ዓመቱ ብር 32.72 ቢሊዮን የታክስ ስሌት ለማሰራት በዕቅድ ከተያዘው ውስጥ የኤክስፐርት ታክስ ቁጥጥር አዲት (Control Audit) በIMF ድጋፍ 50 ፋብሪካዎች በማሰራት 6.8 ቢሊዮን ከፍተኛ ግብር ከፋዮች ላይ ለማሰራት ታቅዶ ከእቅድና ዝግጅት ጋር በተያያዘ የስራ ላይ ስልጠና የተሰጠ ቢሆንም ለአዲት የሚያስፈልጉ ሚጃዎች የማጠናከር ስራ ስልጠና ባለማጠቃለያ አልተሰራም። በመሆኑም በሚደበኛው የስሌት እቅድ ብር 25,873,512,823.49 ውስጥ ብር 31,099,457,390.43 የዕቅድ 120.20 በመቶ ተወስኗል። ውጤቱም የኤክስፐርት ቁጥጥር አዲት የተያዘውን የሚያካክስ አፈጻጸም ማሆኑ አበረታች ነው። በ2014 ብር 25.17 ቢሊዮን ከተወሰነው ጋር ሲነጻጸር የ23 በመቶ ጭማሪ ያለው ማሆኑን ማየት ይቻላል።



ሰንጠረዥ 28 የ2015 በጀት ዓመት አጠቃላይ የስራ ስራዎች አፈጻጸም እና በልዩነት የተገኘ የገንዘብ ማጠን

ተ.ቁ	ቅርንጫፍ	ስራ ሳይሰራለት የዘረመክ ስራዎች ብዛት	በበጀት ዓመት ለስራ ሳይሰራለት የቀረቡ ስራዎች ብዛት	ጠቅላላ ለስራ ሳይሰራለት የቀረቡ ስራዎች ብዛት	አሰሪዎች የተሰራላቸው ስራዎች ብዛት	ልዩነት የተገኘባቸው ስራዎች ብዛት	ልዩነት የተገኘባቸው በማስታወቂያዎች ብዛት			አጠቃላይ በስራ ሳይሰራለት የተወሰነ በገንዘብ			ስራ ሳይሰራለት ውጪ ማቀጥለው ወር የዘረመክ
							ዕቅድ	ክንውን	በመቶ	ዕቅድ	ክንውን	በመቶ	
1	ከፍተኛ	0	41,305	41,305	41,255	2,520	1,860	2,520	135	10,900,000,000.00	12,597,036,632.83	115.57	50
2	ምሥራቅ	0	146,430	146,430	137,047	39,557	28,236	39,557	140	3,916,649,830.58	4,080,861,745.66	104.19	0
3	ምዕራብ	0	110,065	110,065	95,509	18,848	13,608	18,848	139	1,456,870,000.00	2,348,852,382.07	161.23	0
4	መካከለኛ	0	15,856	15,856	15,227	12,712	13,297	12,712	96	6,478,023,690.00	7,616,543,908.32	117.58	0
5	ሰሜን / ም	0	79,010	79,010	79,010	13,713	14,082	13,713	97	1,309,000,000.00	1,515,509,919.70	116.00	0
6	አዳማ	0	11,675	11,675	11,675	1,546	1,401	1,546	110	136,744,158.00	216,447,695.40	158.29	0
7	ጅማ	573	7787	8,360	8,360	1211	975	1211	124	138,265,144.90	151,263,918.59	109.40	0
8	ድሬዳዋ	28	3,761	3,789	3,764	484	920	484	53	227,000,000.01	394,266,828.50	173.69	25
9	ሐዋሳ	67	14,105	14,172	14,172	935	3,000	935	31	208,600,000.00	329,136,725.13	157.78	0
10	ባሕር ዳር	0	30,419	30,419	30,419	2,881	2,916	2,881	99	1,000,000,000.00	1,654,969,296.72	165.50	0
11	ኮምቦል ቻ	0	12,528	12,528	12,528	1,724	1,724	1,724	100	102,360,000.00	194,568,337.51	190.08	0
<b>ድምር</b>		<b>668</b>	<b>472941</b>	<b>473609</b>	<b>473534</b>	<b>96,131</b>	<b>82,019</b>	<b>96,131</b>	<b>117</b>	<b>25,873,512,823.49</b>	<b>31,099,457,390.43</b>	<b>120.20</b>	<b>75</b>

➔ የስሌት ወሳኔዎች ዝርዝር ምላክታ

ዘግይተው በቀረቡ የታክስ ማስታወቂያዎች ላይ (Late Filing Assessment) ብር 8,454,211,825.05 የተወሰነ ወሳኔ ማሰብ ያለስታወቁ ታክስ ከፋዮች ወቅታዊ ክትል ወሳኝ ማህንን እና ብር 11,902,446,730.66 በማስታወቂያ ጊዜ ኢ-ፋይል አድርገው ክፍያ ያልከፈሉት ላይ በተሰራ ስሌት (E-filed but not Paid) የሚሰጥበት በሆኑ በተቀማጭ ጊዜ ክፍያ ባለሚጻም የታክስ የማክፈያ ጊዜው እንዲዘገይ የሚደርጉ በሆኑ በተከታታይ በዚህ አግባብ የሚፈጽሙን ላይቶ ማስታወቂያ ማስተካከል ያስፈልጋል። ብር 10,303,982,181.56 ሌሎች በደስክ አዲት የተሰራ የታክስ ስሌት (Other Desk Tax Assessment) ማሰብ ማህንን በየጊዜው በሚተኝ ሊጣራ እንደሚገባ የሚያሳዝን ነው።

ስንጠረዥ 29 ዘግይተው በቀረቡ የታክስ ማስታወቂያዎች ላይ የተሰራ ስሌት እና የተወሰነ ገቢ

ተ.ቁ.	ቅ/ጽ/ቤት	ዕቅድ ጠቅላላ ታክስ	የተወሰነ የታክስ ወሳኔ ገንዘብ				
			ክንውን				
			ፍሬ ታክስ	ወለድ	መቀጫ	ድምር	በመቶኛ
1	ከፍተኛ	256,879,701.00	473,043,463.60	19,335,135.28	35,330,366.17	527,708,965.05	205.43
2	ምሥራቅ	2,554,460,875.87	1,581,947,076.23	279,273,486.36	49,860,104.26	1,911,080,666.92	74.81
3	ምዕራብ	836,333,333.33	1,088,101,019.61	181,461,511.85	110,724,304.52	1,380,286,835.98	185.49
4	መካከለኛ	1,539,570,670.00	1,643,470,485.82	253,428,888.61	202,639,885.68	2,099,539,260.11	136.37
5	ሰሜን / ም	927,985,244.40	807,305,500.59	40,996,205.21	206,846,577.05	1,055,148,282.85	107.81
6	አዳማ	44,667,305.49	41,534,697.28	6,790,282.00	22,377,385.45	70,702,364.73	158.29
7	ጅማ	125,338,537.67	74,018,087.35	2,618,983.49	23,371,915.07	100,008,985.91	79.79
8	ድሬዳዋ	75,666,666.64	38,512,422.86	33,249,661.08	44,647,708.03	116,409,791.97	153.85
9	ሐዋሳ	99,360,000.00	110,653,861.08	8,322,008.73	47,914,663.59	166,890,533.40	167.97
10	ባሕር ዳር	600,000,000.00	842,010,688.17	15,166,897.48	108,692,646.92	965,870,232.57	160.98
11	ኮምፊልቻ	65,395,000.00	34,036,682.01	3,981,179.73	22,548,043.82	60,565,905.56	92.62
<b>ድምር</b>		<b>7,125,657,334.41</b>	<b>6,734,633,984.60</b>	<b>844,624,239.82</b>	<b>874,953,600.56</b>	<b>8,454,211,825.05</b>	<b>118.64</b>

ስንጠረዥ 30 በማስታወቂያ ጊዜ ኢ-ፋይል አድርገው ክፍያ ያልከፈሉት ላይ የተሰራ ስሌት

ተ.ቁ.	ቅ/ጽ/ቤት	ዕቅድ ጠቅላላ ታክስ	የተወሰነ የታክስ ወሳኔ በገንዘብ				
			ክንውን				
			ፍሬ ታክስ	ወለድ	መቀጫ	ድምር	በመቶኛ
1	ከፍተኛ	5,321,560,149.50	5,146,350,860.88	323,999,358.71	540,734,106.57	6,011,084,326.15	112.96
2	ምሥራቅ	661,988,299.23	751,179,441.10	122,513,157.69	38,307,955.56	912,000,554.28	137.77
3	ምዕራብ	126,333,333.33	205,751,367.98	55,899,258.72	27,629,905.47	289,280,532.17	228.98
4	መካከለኛ	3,747,588,850.00	3,017,133,107.01	226,745,842.14	265,050,605.18	3,508,929,554.34	93.63
5	ሰሜን / ም	197,188,255.60	153,295,016.56	8,790,907.97	62,073,981.20	224,159,905.73	113.68
6	አዳማ	73,570,315.36	78,041,698.07	1,971,718.59	36,438,543.28	116,451,959.94	158.29
7	ጅማ	3,056,058.28	17,250,652.66	247,561.55	2,047,618.39	19,545,832.60	639.58
8	ድሬዳዋ	75,666,666.65	68,559,740.70	1,452,153.08	6,567,743.56	76,579,637.34	101.21
9	ሐዋሳ	99,360,000.00	76,256,658.48	1,069,596.95	15,139,949.16	92,466,204.59	93.06
10	ባሕር ዳር	250,000,000.00	574,782,937.02	5,502,778.71	38,818,982.08	619,104,697.81	247.64
11	ኮምፊልቻ	21,885,000.00	30,386,092.42	942,346.94	1,515,086.35	32,843,525.71	150.07
<b>ድምር</b>		<b>10,578,196,927.96</b>	<b>10,118,987,572.88</b>	<b>749,134,681.05</b>	<b>1,034,324,476.80</b>	<b>11,902,446,730.66</b>	<b>112.52</b>

ስንጠረዥ 31 ሌሎች በደስክ የተሰራ የታክስ ስሌት

ተ.ቁ.	ቅ/ጽ/ቤት	የተወሰነ የታክስ ወሳኔ በገንዘብ
------	--------	----------------------

		ዕቅድ ጠቅላላ ታክስ	ክንወን				
			ፍሬ ታክስ	ወለድ	መቀጫ	ድምር	በመቶ
1	ከፍተኛ	5,321,560,149.50	4,020,954,338.22	617,594,348.29	1,419,694,655.11	6,058,243,341.63	113.84
2	ምሥራቅ	719,903,861.52	943,984,349.18	254,659,880.46	59,136,293.41	1,257,780,523.13	174.72
3	ምዕራብ	142,333,333.33	161,929,111.87	47,108,718.11	31,428,321.38	240,466,151.36	113.35
4	መካከለኛ	1,190,864,170.00	1,120,916,534.56	432,725,311.26	454,433,248.06	2,008,075,093.88	168.62
5	ሰሜን /ም	183,826,500.00	165,223,260.64	21,380,548.68	49,600,390.87	236,204,200.19	128.49
6	አዳማ	18,506,537.14	14,989,750.87	9,959,454.57	4,344,165.28	29,293,370.72	158.29
7	ጅማ	9,870,548.95	22,830,148.93	3,196,212.58	5,682,738.57	31,709,100.08	321.25
8	ድሬዳዋ	75,666,666.72	79,623,163.31	56,236,202.91	65,418,033.01	201,277,399.23	266.01
9	ሐዋሳ	9,880,000.00	42,771,790.20	10,644,542.46	16,363,396.10	69,779,728.76	706.27
10	ባሕር ዳር	150,000,000.00	37,701,233.36	6,812,780.48	25,480,352.50	69,994,366.34	46.66
11	ኮምፊልቻ	15,080,000.00	44,001,907.71	18,988,218.51	38,168,780.02	101,158,906.24	670.82
<b>ድምር</b>		<b>7,837,491,767.16</b>	<b>6,654,925,588.84</b>	<b>1,479,306,218.31</b>	<b>2,169,750,374.31</b>	<b>10,303,982,181.56</b>	<b>179.44</b>

የታክስ አዲት ስራ ዋና ዓላማው የታክስ ከፋዮችን የሀገር ተገኝነት ደረጃ ለማረጋገጥ አዲት የሚያደርግ በመሆኑ የተሻለ ገቢ ከመከተለው አኳያ የታክስ ስራ ትልቅ ቦታ የሚገጠው ነው፡፡ በበጀት ዓመቱም ከታክስ ዕዳ አሰባሰብ አንጻር የተሻለ ድርሻ የነበረው መሆኑን ማሞት ተችሏል፡፡ ስለሆነም በቀጣይ በጀት ዓመት ዘርፎችን በመለየት እና የታክስ ስራ ጥራት ላይ ትኩረት በማድረግ የበጀት ዓመቱን ዕቅድ ለማሳካት ከወዲሁ ጥረት ማድረግ ይጠይቃል፡፡ እንደ ተቋም ታክስ ከፋዮች አዲት የሚደረጉበት ጊዜ እያጠረ በመጣ ቁጥር ከላይ ከተገለጸው የአዲት ዓላማ በተጨማሪ ተጨማሪ ገቢ የማግኘት ዕድሉ ዝቅተኛ በመሆኑ ገቢ የመከተለው ከፍተኛው ታላላኝ ታክስ ስራ ላይ ስለሚከተል በዚያው ወቅት ማዘጋጀትና ወደ ስራ መግባት ያስፈልጋል፡፡

ሰንጠረዥ 32 ሚጃ ወደ ሲስተም መሣዘን (Data capturing) እና የሚጃ ጥራት ቁጥጥር

ተ.ቁ	ቅርንጫፍ	በበጀት ዓመት ያስታወቁ ግ/ከፋዮች			ወደ ሲስተም ላይገባ የዞረ	አጠቃላይ ወደ ሲስተም መግባት ያለበት ድምር	ወደ ሲስተም የገቡ ብዛት	ተረ ወደ ሲስተም ያልገቡ	የጥራት ቁጥጥር ሚዛን ያለበት መጠን		አፈጻጸም በመቶ
		አ-ታክስ	ማዋል	ድምር					ዕቅድ	ክንወን	
1	ከፍተኛ	33,171	1,411	34,582	0	1,411	1,411	0			
2	ምሥራቅ	163,699	2,392	166,091	0	2,392	2,392	0	2,395	2,395	100
3	ምዕራብ	163,632	9,356	172,988	0	9,356	9,356	0	9,800	8,597	88
4	መካከለኛ	127,631	2,635	130,266	0	2,635	2,504	131	2,521	2,459	98
5	ሰሜን ምዕራብ	115,619	4,579	120,198	0	4,579	4,579	0	117,792	117,792	100
6	አዳማ	8,455	2,916	11,371	104	3,020	2,976	44	11,675	11,675	100
7	ጅማ	4,124	4,057	8,181	0	4,057	3,612	445	5,346	5,692	106
8	ድሬዳዋ	3,751	901	4,652	0	901	901	0	1,175	2,060	175
9	ሐዋሳ	11,623	3,227	14,850	89	3,316	3,316	0	14,939	14,896	100
10	ባሕር ዳር	14,007	14,706	28,713	0	14,706	14,706	0	2,832	2,832	100
11	ኮምፊልቻ	3,839	5,030	8,869		5,030	5,030	0	4,025	4,025	100
<b>ድምር</b>		<b>649,551</b>	<b>51,210</b>	<b>700,761</b>	<b>193</b>	<b>51,403</b>	<b>50,783</b>	<b>620</b>	<b>172,500</b>	<b>172,423</b>	<b>100</b>

➡ ያለሰው ግብር ከፋዮችን ክትትል አፈጻጸም

የንግድ ትርፍ ግብር ያለስታወቁ ግብር ከፋዮች ክትትል ስራዎች አፈጻጸም

በ12 ወሩ 11,095 ያላስታወቁ ግብር ከፋዮች ላይ ክትትል በማድረግ ግብራቸውን እንዲያሳወቁ ለማድረግ በዕቅድ ከተያዘው ውስጥ 8,983 ግብር ከፋዮች (6,010 ያስታወቁ፣ 2,586 ክትትሉ የተቋረጠ እና 387 በግምት የተወሰነ) በመሆኑ 80.96 በመቶ አፈጻጸም ላይ ይገኛል። በ12 ወሩ የግምት ታክስ ስሌት ለማስረጃ በዕቅድ ከተያዘው 465 ግብር ከፋዮች ውስጥ ለ 387 ግብር ከፋዮች ስሌት የተሰራ ሲሆን ይህም 84.30 በመቶ አፈጻጸም ላይ ይገኛል። በብር 478.73 ሚሊዮን ታቅዶ ብር 288.64 ሚሊዮን የተወሰነ ሲሆን ይህም የዕቅዱን 60.29 በመቶ ነው። ከአለፈው ዓመት የዘረውን ጭምር ሳይከናወን ወደ ቀጣይ ወር የተሸጋገረ ያላሳወቁ ግብር ከፋዮች ቁጥር 2,112 ነው።

**የተጨማሪ እሴት ታክስ ያላስታወቁ ግብር ከፋዮች ክትትል አፈጻጸም**

በ12 ወሩ 16,052 ያላስታወቁ ግብር ከፋዮች ላይ ክትትል በማድረግ ግብራቸውን እንዲያሳወቁ ለማድረግ በዕቅድ ከተያዘው ውስጥ 13,630 ግብር ከፋዮች (11054 ያሳወቁ፣ 2349 ክትትላቸው የተቋረጠ እና 227 በግምት የተወሰነ) ሲሆን 84.91 በመቶ አፈጻጸም ላይ ይገኛል። በ12 ወሩ የግምት ታክስ ስሌት ለማስረጃ በዕቅድ ከተያዘው 295 ግብር ከፋዮች ውስጥ ለ227 ግብር ከፋዮች ስሌት የተሰራ ሲሆን ይህም 73.56 በመቶ አፈጻጸም ላይ ይገኛል። በብር 494.69 ሚሊዮን ታቅዶ ብር 369.78 ሚሊዮን የተወሰነ ሲሆን ይህም የዕቅዱን 71.92 በመቶ ነው። ከአለፈው ዓመት የዘረውን ጭምር ሳይከናወን ወደ ቀጣይ ወር የተሸጋገረ ያላሳወቁ ግብር ከፋዮች ቁጥር 2,422 ነው።

**የተርን ኦቨር ታክስ ያላስታወቁ ግብር ከፋዮች ክትትል አፈጻጸም**

በ12 ወሩ 10,621 ያላስታወቁ ግብር ከፋዮች ላይ ክትትል በማድረግ ግብራቸውን እንዲያሳወቁ ለማድረግ በዕቅድ ከተያዘው ውስጥ 9,192 ግብር ከፋዮች (8076 ያሳወቁ፣ 1092 በክትትል የተቋረጠ እና 24 በግምት የተወሰነ) ሲሆን 86.55 በመቶ አፈጻጸም ላይ ይገኛል። ከአለፈው ዓመት የዘረውን ጭምር ሳይከናወን ወደ ቀጣይ ወር የተሸጋገረ ያላሳወቁ ግብር ከፋዮች ቁጥር 1,429 ነው።

**የኤክሳይዝ ታክስ ያላስታወቁ ግብር ከፋዮች ክትትል አፈጻጸም**

በ12 ወሩ 507 ያላስታወቁ ግብር ከፋዮች ላይ ክትትል በማድረግ ግብራቸውን እንዲያሳወቁ ለማድረግ በዕቅድ ከተያዘው ውስጥ 468 ግብር ከፋዮች (374 ያሳወቁ፣ 93 በክትትል የተቋረጠ እና 1 በግምት የተወሰነ) ሲሆን ይህም 92.31 በመቶ አፈጻጸም ላይ ይገኛል። ከአለፈው ዓመት የዘረውን ጭምር ሳይከናወን ወደ ቀጣይ ወር የተሸጋገረ ያላሳወቁ ግብር ከፋዮች ቁጥር 39 ነው። በአጠቃላይ በሁሉም የታክስ ዓይነቶች ግብር ያላስታወቁትን ክትትል በማድረግ 32,273 ግብር ከፋዮች (25514 ያሳወቁ፣ 6120 ክትትሉ የተቋረጠ እና 639 በግምት የተወሰነ) በመሆኑ 38,275 ታቅዶ 84.32 በመቶ ተፈጽሟል።

**3.2.2 የታክስ ከፋዮች ትምህርት፣ የኢንተሎጂንስ ክትትል እና የኦዲት ስራዎችን ማጠናከር ስራዎች አፈጻጸም**

**➔ የታክስ ከፋዮች ትምህርት ስራዎች አፈጻጸም**

- 3/4ታገጃ፣ ማህተም ለግብር ከፋዮች ላይ ክትትል በማድረግ ግብራቸውን እንዲያሳወቁ ለማድረግ በዕቅድ ከተያዘው ውስጥ 9,192 ግብር ከፋዮች (8076 ያሳወቁ፣ 1092 በክትትል የተቋረጠ እና 24 በግምት የተወሰነ) ሲሆን ይህም 92.31 በመቶ አፈጻጸም ላይ ይገኛል። ከአለፈው ዓመት የዘረውን ጭምር ሳይከናወን ወደ ቀጣይ ወር የተሸጋገረ ያላሳወቁ ግብር ከፋዮች ቁጥር 39 ነው። በአጠቃላይ በሁሉም የታክስ ዓይነቶች ግብር ያላስታወቁትን ክትትል በማድረግ 32,273 ግብር ከፋዮች (25514 ያሳወቁ፣ 6120 ክትትሉ የተቋረጠ እና 639 በግምት የተወሰነ) በመሆኑ 38,275 ታቅዶ 84.32 በመቶ ተፈጽሟል።



የስጋት ማሟላት ማስፈራሪያ ላይ ማሻሻያ ከሚኖረው አንጻር የሰነዶችን የማጠቃለያ ረቂቅ በማዘጋጀት በስጋት ሽምግብን ከሚቀጥሉ ውሳኔ የሚቀርቡ ነጥቦች ተለይተው ወይይት እንዲደረግባቸው ተደርጎ ሰነዱን በማጽደቅ ለሁሉም ቅ/ጽ/ቤቶችና ለሚጠየቁ አካላት የሰራ ክፍሎች ተላልፎአል። አዲሱን የማከለኛ ቁጥር 2 ቅ/ጽ/ቤትን ጨምሮ በተሰራው የግብር ከፋዮች የሰግመንቴሽን ሚሮ ማሰራተኛ በየቅርንጫፍ ጽ/ቤቱ በ2016 በጀት ዓመት ስጋት ሊጠልባቸው የሚችሉ እና በተለያዩ ምክንያቶች ስጋት የሚጠልባቸውን ግብር ከፋዮች በማለየት ስጋት ተጥሏል ።

ሰንጠረዥ 33 አጠቃላይ የግብር ከፋዮች ብዛት ለስጋት ዝግጁ የሆኑና ያልሆኑ እንዲሁም የስጋት ደረጃቸው

ተ.ቁ	የቅርንጫፍ	የቅ/ጽ/ቤቱ አጠቃላይ የግብር ከፋዮች ብዛት	በ2016 የስጋት ደረጃ የወጣላቸው/የተለዩ ግ/ክ ብዛት	በ2016 የስጋት ደረጃ የወጣላቸው/የተለዩ ግ/ክ ብዛት በመቶ	በተለያዩ ምክንያቶች ስጋት የሚጠልባቸው ግብር ከፋዮች	ስጋት ያልተጠልባቸው ግብር ከፋዮች በመቶ	ከፍተኛ የሥጋት ደረጃ ላይ ያረፉ ግ/ክ ብዛት	ማከለኛ የስጋት ደረጃ ላይ ያረፉ ግ/ክ ብዛት	ዝቅተኛ የስጋት ደረጃ ላይ ያረፉ ግ/ክ ብዛት
1	ከፍተኛ	742	742	10	0	0	185	371	186
2	ምስራቅ	12617	6743	53.44	5874	46.56	1685	3372	1686
3	ምስራብ	9921	4798	48.40	5123	51.60	1199	2399	1200
4	ማከለኛ ቁጥር 1	4174	3897	93.40	277	6.60	974	1948	975
5	ማከለኛ ቁጥር 2	4077	3989	98	88	2	997	1994	998
6	ሰ/ምስራብ	9161	4238	46.30	4923	53.70	1059	2119	1060
7	አዳማ	1129	896	79.40	233	20.60	224	448	224
8	ባህርዳር	4001	2094	52.33	1907	47.67	523	1047	524
9	ድሬድዋ	709	333	47	376	53	83	166	84
10	ሀዋሳ	2002	1264	63	738	37	316	629	319
11	ከምሳሌ	1284	657	51	627	49	164	328	165
12	ጅማ	1433	927	65	506	35	231	464	232
	<b>ድምር</b>	<b>51,250</b>	<b>30,578</b>	<b>59.70</b>	<b>20,672</b>	<b>40.30</b>	<b>7,640</b>	<b>15,285</b>	<b>7,653</b>

- በ2014 ዓ.ም የሀገር ተገዥ ለሆኑ ግብር ከፋዮች ለሚጠጡ ዕውቅናና ሽልማት ሁሉም ቅ/ጽ/ቤቶች እንዲልኩ በማድረግ ለዕውቅናና ሽልማት ዝግጁ የሆኑ 1151 ግብር ከፋዮች ሚሮ በማድረጃት ትንተና ተሰርቶ በማጠቃለያ ሽልማቱ እንደሠጡ ተደርጓል
- ይህም ጥቅምት 10/2015 ዓም የኢፌዴሪ ፕረዘዳንት ፣ የገቢዎች ሚስቴር ሚስት፣ የጉምሩክ ኮሚሽን ኮሚሽነር እና የሚስቴር ማከለኛ ሚስት ደኤታዎችና የኮሚሽኑ ምክትል ኮሚሽነሮች እንዲሁም ጥሪ የተደረገላቸው እንግዶች በተገኙበት 400 ግብር ከፋዮች እና ለ14 ላላፋት 3 እና ከዚያ በላይ ለሆነ ጊዜ በፕላቲኒየም ደረጃ የተሸለሙ ግብር ከፋዮችን እውቅናና ሽልማት በማስጠኑ እንዲበረታቱና በሀገር ተገዥነታቸው እንዲቀጥሉ እንዲሁም ሌሎችም ይህንን በማየት ወደ ተሸላ የታክስ ሀገር ተገዥነት ሁኔታ እንዲማጡ የማድረግ ስራ እንዲሰራ ተደርጓል።
- በአጠቃላይ 400 ግብር ከፋዮች ተለይተው 40ው የፕላቲኒየም ፣ 120ው የወርቅ እና 240ው የብር ተሸላሚ እንዲሆኑና እውቅና እንዲሰጣቸው ተደርጓል። 14 ግብር ከፋዮች 3 ዓመትና ከዚያ በላይ የፕላቲኒየም ደረጃ ተሸላሚ በማሆናቸው እና 1 ድርጅት በበጀት ዓመቱ የተቋሙ ፈተና ከሆነው አንዱ ማከለኛን በማሰጠትና ተጨማሪ ወሳኔ እንዲሰጡ በማስቻላቸው የልዩ ሽልማት ተሸላሚ እንዲሆኑ ሆኗል። በተጨማሪም 37 በበጀት አመቱ ለግብርና ታክስ አሰባሰብ የበኩላቸውን አገዛዝ ያደረጉ አጋር አካላት እውቅና እንዲሰጣቸው ተደርጓል

**2015 በጀት ዓመት በሁሉም የአገር ወስጥ ታክስ ቅ/ጽ/ቤቶች የታክስ አዲት በሥጋት ማሟላት ማስፈራሪያ ማረጋገጫ ሚሮ ማሰራተኛ ከሚጠቀሙ አንጻር፡-** ለ2015 ዓ.ም በሥጋት የተሚረጡ ማህደራትን ወጥታማ ለማድረግ እንዲያስችል እያንዳንዱን የሥጋት

ዓይነት የሚያሳይ ሚዲያ/Risk Information/ በማዘጋጀት በታክስ አዲት እንዲታዩ ለሁሉም የአገር ውስጥ ታክስ ቅርንጫፍ ጽ/ቤቶች (11 ቅ/ጽ/ቤቶች) በsoft copy ተላልፏል። ለ2016 በጀት ዓመት የሚጠሉ የስጋት ሚዲያዎች እንዲሁ ተላልፏል። በአዲሱ የሚሰጠው ስርጭት የአሰራር ስርዓት ማሰራጨት በቅ/ጽ/ቤቶች አዲት የሚደረጉ ሚዲያዎች ለአዲት እንዲተላለፍ እና ሐደቱን ክትትል የማድረግ ስራ ተሰርቷል።

በ11 ቅ/ጽ/ቤቶች በዘፈቀደ ሚጣ /Random selection/ ተመርጠው ለአዲት የተላለፉ ሚዲያዎችን ውጤታማነት በመግምገም ሠነድ ከማዘጋጀት አንጻር፡- በ2015 በጀት ዓመት ከሐምሌ እስከ ግንቦት ወራት በዘፈቀደ ከተሚጡ በሁሉም ቅ/ጽ/ቤቶች 330 ሚዲያዎች አዲት የተደረጉ ሲሆን በፍሬ ግብር ብር 690,325,244.86 ውሳኔ የወጣ ሚዲያን የሚጠይቁ ሪፖርት ተደራጅቶ ተላልፏል። በአጠቃላይ እስከ ግንቦት ወር በዘፈቀደ ተመርጠው አዲት የተደረጉ ሚዲያዎች ዝርዝር ሚዲያ ከቅ/ጽ/ቤቶች በመወሰድ ሚዲያ የተደራጀ ሲሆን በሁሉም ቅ/ጽ/ቤቶች 330 ሚዲያዎች አዲት ተደርገዋል፤ ከእነዚህም ውስጥ 272 ሚዲያዎች ወይም 82.42 በመቶ ግኝት የተገኘባቸው ሲሆን ቀሪዎቹ 58 ሚዲያዎች ወይም 17.58 በመቶ ግኝት እንደሌላቸው ለሚረገጡ ተችሏል።

በ2015 በጀት ዓመት በቅ/ጽ/ቤቶች በዳታ ማቆሚያ 1064 ሚዲያዎች ለታክስ አዲት ፣ በታክስ ስሌት እና ለተመላሽና አገልግሎት አዲት ለማስተላለፍ ዕድገት ተይዞ 1,309 ወይም 123 በመቶ ሚዲያዎች የተላለፉ ሲሆን ከተላለፉት 1,309 ድርጅቶች ውስጥ 910 ወይም 70 በመቶ ብቻ በታክስ አዲት ፣ በታክስ ስሌት እና በተመላሽና አገልግሎት አዲት የተሚረገጡ ሲሆን ከነዚህ ውስጥ 765 ወይም 84 በመቶ ግኝት የተገኘባቸው እና 145ቱ ወይም 16 በመቶ ግኝት የሌላቸው ሚዲያዎች ሪፖርት ያሳያል።

**የታክስ አዲት ስራዎች አፈጻጸም**

- በ2015 በጀት ዓመት 7,986 ታክስ ከፋዮችን አዲት በማድረግ የህግ ተገዥነትን ለሚረገጡ ታክሶች 8,017 ታክስ ከፋዮችን አዲት በማድረግ ውሳኔ በማሰራጨት ቀጣይ ትምህርት እንዲወሰድ ማድረግ ተችሏል።
- አዲት ከተደረጉት ታክስ ከፋዮች በሂሳብ ማዘጋጀት የያዙትን ተገቢነት የሌለውን ኪሳራ በማስቀረት ረገድ በተሠራው ሥራ 1,921 ታክስ ከፋዮች በሂሳብ ማዘጋጀት የያዙትን ያልተገባ ኪሳራ ብር 12.29 ቢሊዮን በማስቀረት ለገቢ አሰባሰቡ አስተዋጽኦ ማድረግ የሚያስችል ሥራ ተሠርቷል።
- አዲት ከተደረጉ ታክስ ከፋዮች ውስጥ በሂሳብ ማጠቃለያዎቻቸው የያዙትን ከተከፋይ ሂሳብ ላይ የሚቆይ ግብር (ቅድመ ግብር) እና የተጨማሪ እሴት ታክስ ተመላሽ ብር 1.32 ቢሊዮን ለማስቀረት ታክሶች የነበረ ሲሆን 908 (እንደየቅደም ተከተላቸው 345 እና 563) ታክስ ከፋዮች በሂሳብ ማዘጋጀት በታክስ ተመላሽነት የያዙትን ብር 1.926 ቢሊዮን (969.1 ሚሊዮን እና 956.54 ሚሊዮን) ለማስቀረት ተችሏል።
- ሃሰተኛ ግብደትን (የደረሰኝን) ከማስቀረት አኳያ 220 ታክስ ከፋዮች በሂሳብ ማዘጋጀት በሀሰተኛ ደረሰኝ የያዙትን ብር 422.89 ሚሊዮን ውድቅ በማድረግ የታክስ ውሳኔ ተሰጥቷል።
- ታክስ ከፋዮች በፍላጎት አሳወቀው በወቅቱ በማስፈል ያሳወቁትን ፈልፍሎ በማውጣት ቀሪ ፍሬ ግብር ብር 19.37 ቢሊዮን፣ ወለድ 8.18 ቢሊዮን እና ማቆሚያ 13.17 ቢሊዮን፣ በድምሩ ብር 40.73 ቢሊዮን በመወሰን የህግ ተገዥነትን ሊያረጋግጡ የሚችሉ ስራዎች ተሰርተዋል።

**ስንጠረዥ 34 የአዲት አፈጻጸም በሚደር**

ተ.ቁ.	ቅ/ጽ/ቤት	የ2015 በጀት ዓመት ዕቅድ	የ2015 በጀት ዓመት ክንውን	አፈጻጸም
1	ከፍተኛ	252	260	103.17
2	ማከለኛ	665	700	105.26

3	ምዕራብ	1639	1712	104.45
4	ምስራቅ	1639	1634	99.69
5	ሰሜን-ምዕራብ	1629	1547	94.97
6	ሐዋሳ	375	418	111.47
7	አዳማ	530	519	97.92
8	ባህርዳር	464	436	93.97
9	ኮምፊልቻ	253	259	102.37
10	ጅማ	268	275	102.61
11	ድሬዳዋ	272	257	94.49
<b>ድምር</b>		<b>7986</b>	<b>8017</b>	<b>100.38</b>

ሰንጠረዥ 35 የአዲት አረጋገጫ በገንዘብ (በፍሬግብር)

ተ.ቁ.	ቅ/ጽ/ቤት	ዕቅድ	የ12 ወራት የገቢ ክንውን				
			ፍሬ ግብር	አረጋገጫ በፍሬ ግብር	ወለድ	መቀጫ	የፍሬ ግብር ፣ ወለድና መቀጫ ድምር
1	ከፍተኛ	12,931,711,094.52	11,692,741,786.58	90.42	5,106,585,121.86	8,056,674,353.91	24,856,001,352.77
2	መካከለኛ	4,110,977,160.88	2,491,586,971.94	60.61	1,181,545,200.04	1,969,668,123.83	5,642,800,356.42
3	ምዕራብ	687,949,640.29	1,121,053,526.12	162.96	429,536,997.66	682,928,764.97	2,233,519,451.71
4	ምስራቅ	1,315,726,780.50	1,772,063,093.85	134.68	698,745,447.67	1,099,495,441.55	3,570,304,117.76
5	ሰሜን/ም	900,405,268.80	999,146,032.53	110.97	288,862,828.79	468,749,156.81	1,756,758,129.11
6	ሐዋሳ	269,436,002.14	379,705,281.65	140.93	136,215,248.92	253,177,744.17	769,098,415.66
7	አዳማ	236,657,720.56	225,561,947.22	95.31	70,749,930.02	141,760,487.41	438,072,459.96
8	ባህርዳር	222,743,044.94	335,396,602.78	150.58	129,335,938.18	252,017,491.44	716,750,182.97
9	ኮምፊልቻ	78,165,011.07	74,960,374.17	95.9	25,283,434.41	72,849,271.68	173,093,176.16
10	ጅማ	93,528,953.00	122,150,721.29	130.6	48,394,279.91	85,543,030.75	256,088,162.55
11	ድሬዳዋ	152,699,323.30	160,551,408.74	105.14	67,503,036.96	96,744,851.61	324,799,402.45
<b>ድምር</b>		<b>21,000,000,000.00</b>	<b>19,374,917,746.86</b>	<b>92.26</b>	<b>8,182,757,464.42</b>	<b>13,179,608,718.15</b>	<b>40,737,284,021.69</b>

ሰንጠረዥ 36 የአዲት ወጠታ በአዲት ዓይነት፣ የቀነሰ ኪሳራ እና የቀነሰ ተመላሽ

የአዲት ዓይነት	የ2015 በጀት ዓመት ክንውን			
	ፍሬ ግብር	ወለድ	መቀጫ	የፍሬ ግብር ፣ ወለድና መቀጫ ድምር
አብቃላይ አዲት	18,701,953,668.26	7,912,643,172.70	12,699,216,004.79	39,313,812,845.75
ወሰን አዲት	440,454,520.08	186,619,385.16	307,512,172.39	934,586,077.63
ዲስክ አዲት	208,077,622.40	72,646,582.90	153,981,883.32	434,706,088.62
ዳታ ማድገግ	24,431,936.12	10,848,323.67	18,898,657.64	54,178,917.42
<b>ድምር በገንዘብ</b>	<b>19,374,917,746.86</b>	<b>8,182,757,464.42</b>	<b>13,179,608,718.15</b>	<b>40,737,284,021.69</b>
የቀነሰ (የቀረ) ኪሳራ	1921	0	0	0
	12,293,499,575.54	-	-	-
የቀነሰ የቅድመ-ግብር ተመላሽ	345	0	0	0
	969,704,225.05	-	-	-
የቀነሰ ተመላሽ ተ.እ.ታ	563	0	0	0
	956,544,827.43	-	-	-
የተገኘ ሀሰተኛ ደረሰኝ	220	0	0	0



የአዲት ዓይነት	የ2015 በጀት ዓመት ክንውን			
	ፍሬ ግብር	ወለድ	መቅጫ	የፍሬ ግብር ፣ ወለድና መቅጫ ድምር
	422,887,024.40	-	-	-

● ከ2014 በጀት ዓመት ጋር ሲነጻጸር የ2015 በጀት ዓመት የአጠቃላይ አዲት አፈጻጸም በመሆኒ 1,477 (26.46 በመቶ) እና በገንዘብ ብር 110.13 ሚሊዮን (0.59 በመቶ) ብልጫ ያለው ነገር ግን የወሰን እና ዲስክ አዲት አፈጻጸም በመሆኒ እንደ ቅደም ተከተላቸው 400 (45.56 በመቶ) እና 345 (43.07 በመቶ) በሚሉት፣ በገንዘብ ብር 1.05 ሚሊዮን እና 20.78 ሚሊዮን በብልጫ የሚያሳይ ሲሆን በጥቅል በሦስቱም የአዲት ዓይነቶች እና በዳታ ማቺንግ ስራ የ2015 በጀት ዓመት አፈጻጸም በመሆኒ 757 (10.46 በመቶ) እና በገንዘብ ብር 156.39 ሚሊዮን (0.81 በመቶ) በብልጫ መወሰን ተችሏል። ከ2014 በጀት ዓመት በተለየ በ2015 በጀት ዓመት በ25 ሚዳርት ላይ የዳታ ማቺንግ ስራ በመሰራት 24.43 ሚሊዮን ብር መወሰን ተችሏል።

➔ የታክስ ኢንተላጀንስ ሥራዎች አፈጻጸም

**በግብይት ወቅት የታክስ ደረሰኝ የሚቆርጡ ድርጅቶች ላይ የአፕሪል ስራዎች አፈጻጸም** የታክስ አስተዳደር አዋጅ 983/2008 አንቀጽ 19/3 በመተላለፍ ግብይት በሚከናወኑበት ጊዜ ደረሰኝ የሚቆርጡ 600 ድርጅቶች ላይ በኢንተላጀንስ ጥናት በሚደረግ አፕሪልን ለማክናወን ታቅዶ በ568 (94.6 በመቶ) ድርጅቶች ላይ አፕሪልን ተከናወኗል። ከተከናወኑ አፕሪሎች መካከል 538 የተሳኩ ሲሆን 834 ተጠርጣሪዎች በህግ ቁጥጥር ስር ወለው ጉዳያቸው በህግ እንዲታይ የተደረገ ሲሆን በድርጅቶቹ ላይ ደግሞ በታክስ አስተዳደር አዋጅ 983/2008 አንቀጽ 108 ድንጋጌ መሠረት አስተዳደራዊ ቅጣት እንዲጣልባቸው ሚጃውን ለታክስ ማክሎች የሚተላለፍ ስራ ተከናወኗል። በዚህም የተከናወኑ አፕሪሎች ውጤታማነት (Success Rate) 94.7 በመቶ ነው።

ሰንጠረዥ 37 በግብይት ወቅት ደረሰኝ የሚቆርጡ ድርጅቶች ላይ የተወሰደ እርምጃ በቅ/ጽ/ቤት

ተ ቁ	የቅ/ጽ/ቤት ስም	የተጨማሪ እሴት ታክስ አፕሪልን			አፈጻጸም በመቶ	የተያዙ ተጠርጣሪዎች ብዛት	አስተዳደራዊ ቅጣት	ምርመራ
		ዕቅድ	ጠቅላላ	የተሳኩ				
1	ዋና መ/ቤት	335	314	295	93.7	521	14,750,000	
2	ሀዋሳ	45	46	46	102.2	58	2,400,000	
3	ድሬዳዋ	40	45	45	112.5	55	2,250,000	8 ድርጅቶች ላይ አስተዳደራዊ እርምጃ ብቻ የተወሰደ
4	አዳማ	60	64	61	106.7	68	3,050,000	
5	ጅማ	45	49	41	108.9	45	2,050,000	
6	ባህርዳር	45	35	35	77.8	60	1,750,000	
7	ከምገልቻ	30	15	15	50	27	3,000,000	
<b>ድምር</b>		<b>600</b>	<b>568</b>	<b>538</b>	<b>94.7</b>	<b>834</b>	<b>29,250,000</b>	

**የኢንተላጀንስ ጥናት ተደርጎባቸው አዲት እንዲደረጉ ለኢንቨስትመንት አዲት የተላለፉ ድርጅቶች፣** የተለያዩ የታክስ ማጠቃለያዎችን በመጠቀም ታክስ የሚከፈሉ 600 ድርጅቶችን በኢንተላጀንስ ጥናት በመላየት አዲት እንዲደረጉ ለኢንቨስትመንት አዲት ለማስተላለፍ ታቅዶ 527 ድርጅቶች ላይ አስፈላጊ የኢንተላጀንስ ጥናት በሚደረግ ለኢንቨስትመንት አዲት የሥራ ሂደት ተላልፏል። በጥናት ተለይተው አዲት እንዲደረጉ ለኢንቨስትመንት አዲት ከተላለፉ ድርጅቶች መካከል 322 ድርጅቶች 5,349,430,637.55 ብር ዋጋ ያላቸው 4468 ሀሰተኛ ደረሰኞችን ወይም ሀሰተኛ ግብይቶች የተከናወኑባቸው ደረሰኞች ለታክስ ዓላማ ማጠቃለያውን በጥናት ተለይቶ ደረሰኞቹ በአዲት ወቅት ውድቅ ተደርጎ ታክስ እንዲወሰን የተላለፈ ሲሆን ሌሎች

ድርጅቶች ገቢ በሚደበቅ እና ሀሰተኛ ወሎችን በማጠቀም ምክንያት በኢንተላጀንስ ጥናት ተለይቶ ለኢንቨስትመንት አዲት የተለለፉ ናቸው።

ሰንጠረዥ 38 የኢንተላጀንስ ጥናት ተደርጎባቸው አዲት እንዲደረጉ ለኢንቨስትመንት አዲት የተለለፉ ድርጅቶች

ተ. ቁ	ቅርንጫፍ ጽ/ቤት	እቅድ	አፈጻጸም	በጥናት የተለዩ ሀሰተኛ ደረሰኞች ግዢዎች ማጠን በብር	ሀሰተኛ ሆነው የተገኙ ደረሰኞች ብዛት	ሀሰተኛ ደረሰኞችን ወይም ሀሰተኛ ግዢዎችን የቀረቡ ድርጅቶች ብዛት
1	ዋና ሙ/ቤት	320	260	5,039,551,292.60	3470	212
2	ሀዋሳ	45	45	16,510,132.22	40	22
3	ድሬዳዋ	45	41	1,052,800	2	1
4	ባ/ዳር	55	47	0	0	0
5	ጅማ	45	45	167764287.6	198	35
6	አዳማ	45	46	55,112,222.23	557	28
7	ኮምፕሌክስ	45	44	34,608,436.50	143	24
<b>ድምር</b>		<b>600</b>	<b>529</b>	<b>5,349,430,637.55</b>	<b>4468</b>	<b>322</b>

**ሀሰተኛ ደረሰኞችን ወይም ሀሰተኛ ግብይቶችን /False Transaction/ የሚያሰራጩ አካላትን በኢንተላጀንስ ጥናት በማለቅ እርምጃ ማወሰድ፡** ሀሰተኛ የታክስ ደረሰኞችን ወይም ሀሰተኛ ግብይቶችን የሚያሰራጩ ህገወጥ ድርጅቶች ላይ የተጠናከረ እና ተከታታይነት ያለው እርምጃ ለማወሰድ በበጀት ዓመቱ ውስጥ 15 አፕሬይቶችን ለማከናወን ታቅዶ 10 አፕሬይቶች የተከናወኑ ሲሆን 14 ተጠርጠሪዎች በህግ ጥላ ስር ሆነው ጉዳዮቸው እየተጠየቁ ይገኛል። በተደረጉ አፕሬይቶች ሀሰተኛ ደረሰኞችን ወይም ሀሰተኛ ግብይቶችን ሲያሰራጩ ህገ ወጥ የነበሩ (10) ድርጅቶች እጅ ከፍንጅ ለማወጣት የተቻለ ሲሆን ድርጅቶቹ ለህገወጥ ተግባር ሲጠቀሙት የነበረ የንግድ ፍቃዶች፣ ሀሰተኛ ደረሰኞች፣ የተለያዩ የእጅ በእጅ ደረሰኞች (ሜቀል)፣ አምስት (5) የሽያጭ መመዘገቢያ ማሻሻያ ለማወጣት ተችሏል። ሀሰተኛ ደረሰኞችን ወይም ሀሰተኛ ግብይቶችን የሚያሰራጩ 93 ህገ ወጥ ድርጅቶች በኢንተላጀንስ ጥናት ተለይተው በሚገኙ ይፋ ለማድረግ ሂደት ላይ ይገኛል።

በበጀት ዓመቱ በ550 ድርጅቶች ላይ የኢንቨስትመንት አዲት ሥራን በማከናወን የአዲት ሪፖርት ለማወጣት ታቅዶ በ544 ድርጅቶች ላይ የኢንቨስትመንት አዲት ተከናወኖ የአዲት ሪፖርት እንዲወጣ የተደረገ ሲሆን ክንውኑ የእቅዱን 98.9 በመቶ ነው። ከግኝት አንጻር በበጀት ዓመቱ የኢንቨስትመንት አዲትን በማከናወን ማከፈል ሲገባው ያልተከፈለ እና የተደበቀ ገቢን በማለቅ በፍሬ ግብር 5470 ሚሊዮን ብር የአዲት ወሳኔ ለማወሰን ታቅዶ ብር 5,405 ሚሊዮን (98.8 በመቶ) ፍሬ ግብር የታክስ ወሳኔ የተወሰነ ሲሆን ወለድ እና ቅጣትን ጨምሮ 12.3 ቢሊዮን ብር ነው። በአዲት ሂደቱ የታክስ ወሳኔን ከማወሰን በተጨማሪ በ95 ድርጅቶች የቀረበ ያልተገባ ኪሳራ እና ተማላሽ 5,11 ቢሊዮን ብር እንዲቀንስ ወይም ቀሪ እንዲሆን ተደርጓል።

ሰንጠረዥ 39. የኢንቨስትመንት አዲት ሥራዎች አፈጻጸም

ቅ/ጽ/ቤት	የኢንቨስትመንት አዲት አፈጻጸም (በሚሊዮን)								አጠቃላይ ፍሬ ግብር፣ ወለድ እና ማቀጫ ጠቅላላ ድምር
	በድርጅት		በገንዘብ				ክንውን በመቶኛ		
			ፍሬ ግብር		ወለድ እና ቅጣት				
	እቅድ	ክንውን	እቅድ	ክንውን	ወለድ	ቅጣት	በድርጅት	በገንዘብ	
ዋና ሙ/ቤት	275	267	474	4,335,785,547.90	1,947,285,453.10	3,612,519,357.13	97.1	91.5	9,887,287,764.83
ጅማ	45	45	130	79,172,921.88	22,441,316.99	46,811,386.38	100	60.9	148,425,625.87
ሀዋሳ	45	45	165	317,558,894.25	82,247,567.03	210,800,346.50	100	192.5	610,606,807.90
አዳማ	45	44	170	243,525,895.14	118,261,323.86	222,419,032.44	97.8	143.2	584,206,251.54

ቅ/ጽ/ቤት	የኢንቨስትመንት አዳኝ አፈጻጸም (በሚሊዮን)								አጠቃላይ ፍሬ ግብር፣ ወለድ እና ማቆሚያ ጠቅላላ ድምር
	በድርጅት		በገንዘብ				ክንውን በመቶኛ		
			ፍሬ ግብር		ወለድ እና ቅጣት				
	እቅድ	ክንውን	እቅድ	ክንውን	ወለድ	ቅጣት	በድርጅት	በገንዘብ	
ድሬዳዋ	45	40	90	86,570,096.40	14,262,917.18	34,106,272.90	88.9	96.2	134482345.5
ከምላሽ	40	40	80	159,546,499.71	45,392,537.59	116,684,398.24	100	199.4	321,623,436.00
ባህር ዳር	55	63	95	182,931,875.43	131,964,362.83	304,846,061.85	114.5	192.5	619,742,299.66
<b>ድምር</b>	<b>550</b>	<b>544</b>	<b>5470</b>	<b>5,405,091,730.71</b>	<b>2,361,855,478.58</b>	<b>4,548,186,855.44</b>	<b>98.9</b>	<b>98.8</b>	<b>12,306,374,531</b>

### 3.3 ዘላቂ የማግስት ገቢ ዕድገት የሚጋገጥ ስራዎች አፈጻጸም

#### 3.3.1 ከሀገር ውስጥ ታክስ የሚከፈልገው ገቢን ማሳደግ ስራዎች አፈጻጸም

##### ➡ አጠቃላይ የገቢ አሰባሰብ አፈጻጸም

በ2015 በጀት ዓመት ከሀገር ውስጥ ታክስ፣ ከውጭ ንግድ ቀረጥና ታክስ እና ታክስ ካልሆኑ ገቢዎች ብር 450,292,248,448.15 ለማኅብራት ታክሱ ብር 442,026,962,588.38 ወይም 98.16 በመቶ ተሰብስቧል። ይህም አፈጻጸም ከባለፈው ዓመት ተመሳሳይ ወቅት አፈጻጸም ጋር ሲነጻጸር በብር **105,316,483,409.47** ወይም በ31.28 በመቶ ዕድገት አሳይቷል። በሌላ በኩል የተጣራ ብር **408,272,964,479.99** በጥሬ ገንዘብ ወደ ማግስት ትሬዥቲ ፈሰስ ለማድረግ ታክሱ ብር **348,592,152,864.64** ወይም 85.38 በመቶ ፈሰስ ተደርጓል። አፈጻጸሙ ከባለፈው በጀት ዓመት ተመሳሳይ ወቅት ጋር ሲነጻጸር የብር **76,504,896,636.21** ወይም የ28.12 በመቶ ዕድገት አሳይቷል።

##### ሰንጠረዥ 40 አጠቃላይ የገቢ አሰባሰብ አፈጻጸም

ተ.ቁ	የገቢ ዓይነት	የአስከፊዎች (የአስራ ሁለት ወር)					
		ዕቅድ	ክንውን		ያለፈው በጀት ዓመት ተመሳሳይ ወቅት ክንውን	ካለፈው በጀት ዓመት ተመሳሳይ ወቅት ክንውን ጋር ሲነጻጸር ያለው ዕድገት	
			ብብር	ብብር		በመቶኛ	ብብር
1	ከአገር ውስጥ ገቢ	266,952.79	264,345.95	99.02	196,212.10	68,133.86	34.72
2	ከውጭ ንግድ ቀረጥና ታክስ	183,339.46	177,681.01	96.91	140,498.38	37,182.63	26.46
	<b>ጠቅላላ የፈጠራ ማግስት ገቢ (ከተቋም ተለጣጭ ዕቅድ)</b>	<b>450,292.25</b>	<b>442,026.96</b>	<b>98.16</b>	<b>336,710.48</b>	<b>105,316.48</b>	<b>31.28</b>
	<b>በጥሬ ገንዘብ ተሰብስቦ ወደ ትሬዥቲ ፈሰስ ከማድረግው አንጻር</b>	<b>408,272.96</b>	<b>348,592.15</b>	<b>85.38</b>	<b>272,087.26</b>	<b>76,504.90</b>	<b>28.12</b>

##### ➡ ሀገር ውስጥ ታክስ የገቢ አፈጻጸም

በ2015 በጀት ዓመት ከሀገር ውስጥ ታክስ ለማኅብራት ታክሱ የነበረው ብር 266,952,791,431.68 ሲሆን ብር 264,345,952,337.98 በማኅብራት የዕቅዱን 99.02 በመቶ ማካካት ተችሏል። አፈጻጸሙ ከባለፈው በጀት ዓመት ተመሳሳይ ወቅት ጋር ሲነጻጸር በብር 68,133,856,541.92 ወይም የ34.72 በመቶ ዕድገት አሳይቷል።

ሰንጠረዥ 41 የሀገር ወስጥ ታክስ የገቢ አፈጻጸም በቅ/ጽ/ቤቶች

ተ.ቁ	የቅርንጫፍ ጽ/ቤቶች	(የአስራ ሁለት ወር)					
		ዕቅድ		ክንውን		ከአፈጻጸም በጀት ዓመት ተመሳሳይ ወቅት ክንውን ስነ ጽንሰ-ሀሳብ ያለው ዕድገት	
		ብብር	ብብር	ብመቶ	ብብር	ብብር	ብመቶ
1	ከፍተኛ	183,910,528,056.32	176,180,937,339.20	95.80	136,621,602,725.51	39,559,334,613.69	28.96
2	ምሥራቅ	8,999,999,999.99	10,550,278,271.84	117.23	6,288,036,176.84	4,262,242,095.00	67.78
3	ምዕራብ	16,798,438,963.76	17,412,301,655.72	103.65	12,351,280,768.77	5,061,020,886.95	40.98
4	መካከለኛ	33,000,000,000.00	33,000,747,216.98	100.00	22,746,292,119.50	10,254,455,097.48	45.08
5	ሰሜን ምዕራብ	4,000,000,000.01	4,637,855,618.90	115.95	2,785,890,965.32	1,851,964,653.58	66.48
6	አዳማ	2,600,000,000.00	3,141,798,056.69	120.84	2,257,374,226.30	884,423,830.39	39.18
7	ጅማ	1,456,635,856.40	1,425,682,770.79	97.88	1,078,145,848.34	347,536,922.45	32.23
8	ድሬዳዋ	3,520,754,315.04	4,144,943,543.27	117.73	2,624,524,286.54	1,520,419,256.73	57.93
9	ሐዋሳ	3,830,300,029.51	3,180,350,928.36	83.03	2,862,725,868.67	317,625,059.68	11.10
10	መቀሌ	-	612,657,889.37		-	612,657,889.37	
11	ባሕር ዳር	7,527,745,303.59	8,473,105,113.57	112.56	5,603,861,283.67	2,869,243,829.90	51.20
12	ከምግልቻ	1,308,388,907.05	1,585,293,933.30	121.16	992,361,526.61	592,932,406.69	59.75
<b>ድምር</b>		<b>266,952,791,431.67</b>	<b>264,345,952,337.98</b>	<b>99.02</b>	<b>196,212,095,796.07</b>	<b>68,133,856,541.92</b>	<b>34.72</b>

ሰንጠረዥ 42 የሀገር ወስጥ ታክስ ገቢ አፈጻጸም በታክስ ዓይነት

ተ.ቁ	የገቢ ዓይነት	(የአስራ ሁለት ወር)				
		ዕቅድ		ክንውን		ከአፈጻጸም በጀት ዓመት ተመሳሳይ ወቅት ክንውን ስነ ጽንሰ-ሀሳብ ያለው ዕድገት
		ብብር	ብብር	ብመቶ	ብብር	ብመቶ
<b>1.1</b>	<b>የቀጥታ ታክሶች ድምር</b>	<b>153,959.79</b>	<b>137,562.15</b>	<b>89.35</b>	<b>25,419.76</b>	<b>22.67</b>
1.1.1	ምንጻፍ ደመወዝ	31,022.75	29,366.22	94.66	7,034.88	31.50
1.1.2	የኪራይ ገቢ ግብር	27.71	27.26	98.38	27.26	-
1.1.3	የኮንስትራክሽን ድርጅቶች ንግድ ሥራ ገቢ ግብር	102,833.21	89,836.95	87.36	14,244.42	18.84
1.1.5	የዲቪደንድና የሌተሪ ዕድል ገቢ ግብር	5,267.84	4,981.08	94.56	1,525.93	44.16
1.1.6	የካፒታል ዕድገት ገቢ ግብር	867.74	1,137.63	131.10	738.47	185.01
1.1.7	ሮያሊቲ	231.39	228.39	98.70	9.14	4.17
1.1.8	ከገቢ ዕቃዎች የቅድሚያ ክፍያ ገቢ ግብር	8,075.54	7,666.62	94.94	1,725.62	29.05
1.1.9	የወለድ ገቢ ግብር	5,633.62	4,269.80	75.79	65.91	1.57
<b>1.2</b>	<b>ቀጥታ ያልሆኑ ታክሶች ድምር</b>	<b>112,304.79</b>	<b>125,961.32</b>	<b>112.16</b>	<b>42,588.74</b>	<b>51.08</b>
1.2.1	የዕቃዎች የተጨማሪ እሴት ታክስ	36,578.29	46,442.40	126.97	19,068.11	69.66
1.2.2	የአገልግሎት የተጨማሪ እሴት ታክስ	28,757.98	21,989.57	76.46	1,263.24	6.09
1.2.3	የተጨማሪ እሴት ታክስ ዌዛሆልዲግ	16,083.00	28,784.39	178.97	16,167.37	128.14
1.2.4	በአገር ውስጥ የሚሠሩ ዕቃዎች ኤክስፎርት ታክስ	29,510.86	27,792.41	94.18	6,121.75	28.25
1.2.5	የዕቃዎችና የአገልግሎት ተርጉም አቫር ታክስ	155.22	164.91	106.24	53.91	48.56
1.2.6	ቴምፖርሪ ቀረጥ ሽያጭ	1,219.43	787.65	64.59	(85.63)	(9.81)
<b>1.3</b>	<b>ታክስ ያልሆኑ ገቢዎች</b>	<b>688.21</b>	<b>822.48</b>	<b>119.51</b>	<b>125.82</b>	<b>18.06</b>
<b>ጠቅላላ የገቢ ድምር</b>		<b>266,952.79</b>	<b>264,345.95</b>	<b>99.02</b>	<b>68,134.31</b>	<b>34.72</b>

➡ የወጪ ንግድ ቀረጥ ታክስ የገቢ አፈጻጸም

በ2015 በጀት ዓመት ከወጪ ንግድ ቀረጥ ታክስ ለመክታት ታክሱ የነበረው ብር 183,339,457,016.47 ሲሆን ከዚህም 177,681,010,250.40 ብር በመክታት የዕቅድ 96.91 በመቶ ማከት ተችሏል። አፈጻጸሙ ከባለፈው በጀት ዓመት ተመሳሳይ ወቅት ክንውን ስነ ጽንሰ-ሀሳብ ያለው ብር 37,182,626,867.55 ወይም የ26.46 በመቶ ዕድገት አለው።

ሰንጠረዥ 43 የወጪ ንግድ ቀረጥና ታክስ ገቢ አፈጻጸም በቅ/ጽ/ቤቶች

ተ.ቁ	የቅርንጫፍ ጽ/ቤቶች	የአስራ ሁለት ወር						
		ዕቅድ	ክንውን			ያለፈው በጀት ዓመት ተመሳሳይ ወቅት ክንውን	ካለፈው በጀት ዓመት ተመሳሳይ ወቅት ክንውን ጋር ሲነጻጸር ያለው ዕድገት	
			ብብር	ብብር	በመቶ		ብብር	ብብር
1	ቃለተ ጉምሩክ	59,068,355,467.44	59,474,086,186.07	100.69	48,131,356,642.70	11,342,729,543.37	23.57	
2	ኤርፖርት	12,520,188,804.41	14,158,689,323.18	113.09	11,679,349,601.04	2,479,339,722.14	21.23	
3	አዳማ	14,850,344,906.70	17,538,661,917.31	118.10	10,177,058,570.98	7,361,603,346.33	72.34	
4	ጥጁ	64,996,503,326.79	53,966,113,702.96	83.03	51,778,249,159.04	2,187,864,543.92	4.23	
5	ድሬዳዋ	15,073,199,719.81	15,957,236,339.03	105.86	9,199,103,942.27	6,758,132,396.76	73.47	
6	ጅግጅጋ	3,577,634,227.48	2,759,867,351.85	77.14	1,996,679,456.92	763,187,894.93	38.22	
7	ሙሉ	-	360,033,555.19	-	-	360,033,555.19	-	
8	ጥያሴ	2,291,192,057.05	2,617,456,925.58	114.24	1,422,172,280.11	1,195,284,645.47	84.05	
9	ባሕር ዳር	2,007,620,155.04	1,986,069,575.78	98.93	901,864,886.62	1,084,204,689.16	120.22	
10	ኮምፕሌክስ	3,740,409,446.26	2,953,361,712.03	78.96	1,668,012,088.40	1,285,349,623.63	77.06	
11	ሰሜን	3,552,784,232.01	4,318,857,713.56	121.56	2,675,357,612.98	1,643,500,100.58	61.43	
12	ጋላፊ	60,000,000.00	35,130,005.58	58.55	31,573,499.34	3,556,506.24	11.26	
13	ሃዋሳ	1,049,256,391.31	1,037,678,064.75	98.90	526,808,292.04	510,869,772.71	96.97	
14	ጅማ	250,150,662.70	153,611,913.47	61.41	147,241,874.53	6,370,038.94	4.33	
15	አዋሽ	251,817,619.47	348,897,548.09	138.55	149,896,823.76	199,000,724.33	132.76	
16	አሳሳ	50,000,000.00	15,258,415.97	30.52	13,658,652.12	1,599,763.85	11.71	
<b>ድምር</b>		<b>183,339,457,016.47</b>	<b>177,681,010,250.40</b>	<b>96.91</b>	<b>140,498,383,382.85</b>	<b>37,182,626,867.55</b>	<b>26.46</b>	

ሰንጠረዥ 44 የወጪ ንግድ ቀረጥና ታክስ ገቢ አፈጻጸም በታክስ ዓይነት

ተ.ቁ	የገቢ ዓይነት	የአስራ ሁለት ወር				
		ዕቅድ	ክንውን			ካለፈው በጀት ዓመት ተመሳሳይ ወቅት ክንውን ጋር ሲነጻጸር ያለው ዕድገት
			ብብር	ብብር	በመቶ	
1	የጉምሩክ ቀረጥ	62,241.26	64,055.13	102.91	13,878.00	27.66
	የገቢ ዕቃዎች ኤክስፎርት ታክስ	15,320.43	15,106.48	98.60	2,467.74	19.53
	አገር ውስጥ ከጣቡ ዕቃዎች ሲ.አ.ግ	64,099.23	64,592.18	100.77	13,401.67	26.18
	አገር ውስጥ ከጣቡ ዕቃዎች ሱር ታክስ	30,432.68	24,591.56	80.81	7,299.76	42.22
	የወጪ ንግድ ቀረጥ	11.31	200.37		187.53	
	የጉምሩክ ቀረጥና ታክስ	172,104.90	168,545.72	97.93	37,234.70	28.36
	ታክስ ያልሆኑ ገቢዎች	11,234.55	9,135.29	81.31	(52.08)	(0.57)
<b>ጠቅላላ የገቢ ድምር</b>		<b>183,339.46</b>	<b>177,681.01</b>	<b>96.91</b>	<b>37,182.63</b>	<b>26.46</b>

**የገቢ ሂሳቦች አስተዳደር አፈጻጸም**

የጋራ ገቢዎች ትልልቁ በበጀት ዓመቱ ብር 45,000,000,000.00 ለክልሎች ለማስተላለፍ በዕቅድ ተይዞ ብር 48,564,758,623.77 በማስተላለፍ የዕቅዱን 107.92 በመቶ ማካካት ተችሏል። የዊዝሆልዲንግ ታክሶች

የንግድ ትርፍ ቅድመ ግብር እና የተጨማሪ እሴት ታክስ ቅድመ ታክስ በድምር ብር 8,000,000,000.00 ለክልሎችና ከተማ አስተዳደሮች ለማስተላለፍ ዕቅድ ተይዞ ብር 10,172,977,440.86 በማስተላለፍ የዕቅዱን 127 በመቶ በማስተላለፍ ከዕቅድ በላይ ተሳክቷል። በአጠቃላይ ብር 53 ቢሊዮን ለማስተላለፍ ዕቅድ ተይዞ ብር 58,737,736,064.63 በማስተላለፍ ዓመቱ ዕቅድ አንጻር 110.75 በመቶ ተፈጽሟል። በገንዘብ ብር ከባለፈው ዓመት ከተላለፈው ብር 41,048,546,077.72 አንጻር የብር 17,689,189,986.91 ዕድገት ሲኖረው ይህም በ43.09 በመቶ አድጓል።

ሰንጠረዥ 45 ለክልሎች የተላለፈ የጋራ ገቢ

ተ. ቁ	ክልሎች	ቀጥታ ታክሶች	ቀጥተኛ የልሆኑ ታክሶች	ድምር
1	አሮሚያ	7,978,893,058.36	12,229,226,984.44	20,208,120,042.80
2	አሜራ	2,564,223,976.97	7,662,951,831.11	10,227,175,808.08
3	ትግራይ	270,257,207.95	2,139,805,237.84	2,410,062,445.79
4	ደቡብ ኢትዮጵያ	713,409,795.01	4,603,937,993.65	5,317,347,788.66
5	ደቡብ ምዕራብ ኢትዮጵያ	256,509,607.73	1,112,192,975.18	1,368,702,582.91
6	ሲዳማ	750,537,810.62	1,430,028,709.31	2,180,566,519.93
7	አፋር	92,663,966.99	1,071,725,539.30	1,164,389,506.29
8	ሐረሪ	278,121,918.85	269,728,157.72	547,850,076.57
9	ሶማሌ	142,052,355.23	3,541,558,785.25	3,683,611,140.48
10	ቤኒሻንጉል ጉሙዝ	251,313,607.69	649,415,992.97	900,729,600.66
11	ጋምቤላ	84,216,124.09	471,986,987.51	556,203,111.60
<b>ድምር</b>		<b>13,382,199,429.49</b>	<b>35,182,559,194.28</b>	<b>48,564,758,623.77</b>

ሰንጠረዥ 46 የጋራ ገቢ ትልልፍ በንጽጽር

ተ. ቁ	ገቢው የተላለፈለት ክልል	በ2014 በጀት ዓመት 12 ወራት ተላልፎ የነበረ	በ2015 በጀት ዓመት 12 ወራት የተላለፈ	ዕድገት በገንዘብ	ዕድገት በመቶ
1	አሮሚያ	13,542,057,142.47	20,208,120,042.80	6,666,062,900.33	49.22
2	አሜራ	7,745,321,981.16	10,227,175,808.08	2,481,853,826.92	32.04
3	ትግራይ	2,149,705,357.60	2,410,062,445.79	260,357,088.19	12.11
4	ደቡብ ኢትዮጵያ	4,279,481,978.61	5,317,347,788.66	1,037,865,810.05	24.25
5	ደቡብ ምዕራብ ኢትዮጵያ	456,373,711.00	1,368,702,582.91	912,328,871.91	199.91
6	ሲዳማ	1,793,608,642.35	2,180,566,519.93	386,957,877.58	21.57
7	አፋር	851,504,429.48	1,164,389,506.29	312,885,076.81	36.74
8	ሐረሪ	304,465,480.89	547,850,076.57	243,384,595.68	79.94
9	ሶማሌ	2,673,695,788.49	3,683,611,140.48	1,009,915,351.99	37.77
10	ቤኒሻንጉል ጉሙዝ	514,059,823.87	900,729,600.66	386,669,776.79	75.22
11	ጋምቤላ	382,044,164.50	556,203,111.60	174,158,947.10	45.59
<b>ድምር</b>		<b>34,692,318,500.42</b>	<b>48,564,758,623.77</b>	<b>13,872,440,123.35</b>	<b>39.99</b>

ጠቅላላ የጋራ ገቢ የ2015 በጀት ዓመት ትልልፍ ከባለፈው ዓመት ተመሳሳይ ወቅት ጋር ሲነጻጸር በገንዘብ ብር 13,872,440,123.35 እና በመቶ 42.59 በመቶ ብልጫ አሳይቷል።

ሰንጠረዥ 47 የወክልና/ዊዝሆልዲንግ/ ታክሶች ገቢ ትልልቅ

ተ. ቁ	ክልል/ከተማ አስተዳደር	የተ.እ. ታ/በገዥው ተይዞ የሚሰበሰቡ የተ.እ. ታ	2 በመቶ የገቢ ግብር ቅድመ ክፍያ	ጠቅላላ ድምር
1	አዲስ አበባ	1,509,888,889.70	3,430,141,286.15	4,940,030,175.85
2	አድማያ	683,595,058.40	1,900,699,570.38	2,584,294,628.78
3	አሜራ	438,460,971.64	687,115,968.91	1,125,576,940.55
4	ትግራይ	4,446,867.00	81,503,696.93	85,950,563.93
5	ደቡብ ኢትዮጵያ	74,735,404.90	209,575,161.21	284,310,566.11
6	ደ/ምዕራብ ኢትዮጵያ	21,011,725.50	99,778,127.72	120,789,853.22
7	ሲዳማ	61,652,572.42	167,560,844.67	229,213,417.09
8	ድሬደዋ	28,503,612.05	223,380,396.13	251,884,008.18
9	አፋር	92,130,410.76	135,991,779.81	228,122,190.57
10	ሐረሪ	13,048,747.71	17,375,034.06	30,423,781.77
11	ሶማሌ	100,140,492.39	123,771,082.60	223,911,574.99
12	ቤኒሻንጉል ጉሙዝ	5,791,339.52	23,059,976.30	28,851,315.82
13	ጋምቤላ	2,785,397.45	36,833,026.55	39,618,424.00
<b>ጠቅላላ ድምር</b>		<b>3,036,191,489.44</b>	<b>7,136,785,951.42</b>	<b>10,172,977,440.86</b>

ከዊዝሆልዲንግ ታክሶች ትልልቅ ብር **10,172,977,440.86** ውስጥ የገቢ ግብር ቅድመ ግብር 70 በመቶ ድርሻ ሲይዝ በገዥው የሚቀነስ የተ.እ. ታክስ ቀሪውን 30 በመቶ ድርሻ ይዟል ።

ሰንጠረዥ 48 የዊዝሆልዲንግ ታክሶች ንጽጽር

ተ. ቁ	ገቢው የተላለፈለት ክልል	በ2014 በጀት ዓመት 12 ወራት ተላልፎ የነበረ	በ2015 በጀት ዓመት 12 ወራት የተላለፈ	ዕድገት በገንዘብ	ዕድገት በመቶኛ
1	አዲስ አበባ	2,997,003,391.06	4,940,030,175.85	1,943,026,784.79	64.83
2	አድማያ	1,637,973,999.31	2,584,294,628.78	946,320,629.47	57.77
3	አሜራ	689,781,439.22	1,125,576,940.55	435,795,501.33	63.18
4	ትግራይ	93,931,194.93	85,950,563.93	-7,980,631.00	-8.5
5	ደቡብ ኢትዮጵያ	241,473,313.67	284,310,566.11	42,837,252.44	17.74
6	ደቡብ ምዕራብ ኢትዮጵያ	68,328,759.00	120,789,853.22	52,461,094.22	76.78
7	ሲዳማ	182,734,863.44	229,213,417.09	46,478,553.65	25.43
8	ድሬደዋ	110,698,762.04	251,884,008.18	141,185,246.14	127.54
9	አፋር	129,183,985.22	228,122,190.57	98,938,205.35	76.59
10	ሐረሪ	46,518,463.17	30,423,781.77	16,094,681.40	34.6
11	ሶማሌ	103,094,812.42	223,911,574.99	120,816,762.57	117.19
12	ቤኒሻንጉል ጉሙዝ	17,963,225.55	28,851,315.82	10,888,090.27	60.61
13	ጋምቤላ	37,541,368.27	39,618,424.00	2,077,055.73	5.53
<b>ድምር</b>		<b>6,356,227,577.30</b>	<b>10,172,977,440.86</b>	<b>3,816,749,863.56</b>	<b>60.05</b>

- ለክልሎችና ከተማ አስተዳደሮች የሚተላለፈው ዊዝሆልዲንግ ታክስ ከባለፈው በጀት ዓመት ተመሳሳይ ወቅት ለገንዘብ ስጦታ በገንዘብ ብር 3,816,749,863.56 እና በመቶኛ 60.05 በመቶ ብልጫ አሳይቷል።

ሰንጠረዥ 49 አጠቃላይ የጋራ ገቢና የዊዝሆልዲንግ ታክሶች ጥቅል ትልልቅ

ተ. ቁ	የተሰበሰበለት ክልል/ከተማ አስተዳደር	የጋራ ገቢዎች	ዊዝሆልዲንግ ታክሶች	ድምር
------	-------------------------	----------	--------------	-----

1	አዲስ አበባ	-	4,940,030,175.85	4,940,030,175.85
2	አሮሚያ	20,208,120,042.80	2,584,294,628.78	22,792,414,671.58
3	አሜሪካ	10,227,175,808.08	1,125,576,940.55	11,352,752,748.63
4	ትግራይ	2,410,062,445.79	85,950,563.93	2,496,013,009.72
5	ደቡብ ኢትዮጵያ	5,317,347,788.66	284,310,566.11	5,601,658,354.77
6	ደቡብ ምዕራብ ኢትዮጵያ	1,368,702,582.91	120,789,853.22	1,489,492,436.13
7	ሲዳማ	2,180,566,519.93	229,213,417.09	2,409,779,937.02
8	ድሬደዋ	-	251,884,008.18	251,884,008.18
9	አፋር	1,164,389,506.29	228,122,190.57	1,392,511,696.86
10	ሐረር	547,850,076.57	30,423,781.77	578,273,858.34
11	ሶማሌ	3,683,611,140.48	223,911,574.99	3,907,522,715.47
12	ቤኒሻንጉል ጉሙዝ	900,729,600.66	28,851,315.82	929,580,916.48
13	ጋምቤላ	556,203,111.60	39,618,424.00	595,821,535.60
<b>ድምር</b>		<b>48,564,758,623.77</b>	<b>10,172,977,440.86</b>	<b>58,737,736,064.63</b>

ሰንጠረዥ 50 የጋራ ገቢ ታክሶች ጥቅል ትልልቅ ከባለፈው ዓመት ተመሳሳይ ወቅት ጋር ሲነጻጸር

ተ.ቁ	ገቢው የተለፈለት ክልል	በ2014 በጀት ዓመት 12 ወራት ተለልፎ የነበረ	በ2015 በጀት ዓመት 12 ወራት የተለፈ	ዕድገት በገንዘብ	ዕድገት በመቶ
1	አዲስ አበባ	2,997,003,391.06	4,940,030,175.85	1,943,026,784.79	64.83
2	አሮሚያ	15,180,031,141.78	22,792,414,671.58	7,612,383,529.80	50.15
3	አሜሪካ	8,435,103,420.38	11,352,752,748.63	2,917,649,328.25	34.59
4	ትግራይ	2,243,636,552.53	2,496,013,009.72	252,376,457.19	11.25
5	ደቡብ ኢትዮጵያ	4,520,955,292.28	5,601,658,354.77	1,080,703,062.49	23.90
6	ደቡብ ምዕራብ	524,702,470.00	1,489,492,436.13	964,789,966.13	183.87
7	ሲዳማ	1,976,343,505.79	2,409,779,937.02	433,436,431.23	21.93
8	ድሬደዋ	110,698,762.04	251,884,008.18	141,185,246.14	127.54
9	አፋር	980,688,414.70	1,392,511,696.86	411,823,282.16	41.99
10	ሐረር	350,983,944.06	578,273,858.34	227,289,914.28	64.76
11	ሶማሌ	2,776,790,600.91	3,907,522,715.47	1,130,732,114.56	40.72
12	ቤኒሻንጉል ጉሙዝ	532,023,049.42	929,580,916.48	397,557,867.06	74.73
13	ጋምቤላ	419,585,532.77	595,821,535.60	176,236,002.83	42.00
<b>ድምር</b>		<b>41,048,546,077.72</b>	<b>58,737,736,064.63</b>	<b>17,689,189,986.91</b>	<b>43.09</b>

በአጠቃላይ የገቢ ትልልቅ በጋራ ገቢና በዋዝሆልዲንግ ታክሶች በድምር ሲታይ ለክልሎችና ከተማ አስተዳደሮች በ2014 በጀት ዓመት ተመሳሳይ ወቅት ብር 41,048,546,077.72 ተለልፎ የነበረ ሲሆን በ2015 በጀት ዓመት ብር 58,737,736,064.63 ተለልፏል ። ይህም ከባለፈው በጀት ዓመት ተመሳሳይ ወቅት ጋር ሲነጻጸር በገንዘብ ብር 17,689,189,986.91 ወይም የ43.09 በመቶ ብልጫ እንዳለው ያሳያል።

3.3.2 የታክስ ዕዳ አሰባሰብ አቅም ማሳደግ ስራዎች አፈጻጸም

➡ የታክስ ዕዳ አሰባሰብ አፈጻጸም



ሰንጠረዥ 51 የታክስ ዕዳ አሰባሰብ አፈጻጸም

ተ.ቁ.	ቅርንጫፍ	ዕቅድ	ክንወን	አፈጻጸም
1	ከፍተኛ	20,068,000,000.00	32,588,156,506.37	162.39
2	መካከለኛ	7,260,000,000.00	8,307,176,643.74	114.42
3	ምሥራቅ	3,578,850,000.00	4,317,744,016.69	120.65
4	ምዕራብ	1,700,000,000.00	2,417,211,327.70	142.19
5	ሰሜን ምዕራብ	1,400,000,000.00	1,879,023,108.09	134.22
6	ባህር ዳር	1,053,869,881.80	2,120,753,993.34	201.23
7	አዳማ	364,000,000.00	549,125,491.64	150.86
8	ሃዋሰ	536,000,000.00	696,958,755.43	130.03
9	ድሬዳዋ	350,100,000.08	462,786,206.42	132.19
10	ጅማ	250,000,000.00	355,985,435.48	142.39
11	ኮምፕሌክስ	102,000,000.00	151,570,309.13	148.60
<b>ድምር</b>		<b>36,662,819,881.88</b>	<b>53,846,491,794.03</b>	<b>146.87</b>

ሰንጠረዥ 52 የታክስ ዕዳ አሰባሰብ በወሰነው ክፍል

ተ.ቁ.	የወሰነው የሥራ ክፍል	ፍሬ ታክስ	ወለድ	መቀጫ	ድምር	ድር
1	ታክስ አዲት	14,676,974,758.78	4,020,221,948.29	1,918,453,656.75	20,615,650,363.82	38.8
2	ታክስ ስሌት ቡድን	21,582,586,986.49	3,092,749,113.89	3,538,183,615.71	28,213,519,716.10	52.2
3	ኢንቨስትመንት አዲት	2,110,754,564.95	414,103,193.14	147,269,892.78	2,672,127,650.88	4.1
4	ተመላሽና አገልግሎት አዲት	2,002,571,440.59	69,951,579.56	37,289,538.55	2,109,812,558.70	3.1
5	ያለስታወቁ ታክስ ከፋዮች ክትትል ቡድን	191,622,392.47	27,169,640.08	11,155,081.97	229,947,114.52	0.1
6	ሽያጭ መመዘገቢያ መሣሪያ ቡድን	-	-	5,042,610.81	5,042,610.81	0.0
7	ሌሎች	-	-	391,779.21	391,779.21	0.0
<b>ጠቅላላ ድምር</b>		<b>40,564,510,143.29</b>	<b>7,624,195,474.97</b>	<b>5,657,786,175.79</b>	<b>53,846,491,794.04</b>	<b>100.0</b>

### 3.4 የገቢዎች ሚስቴር የ2015 በጀት ዓመት የግቦች አፈጻጸም

ሰንጠረዥ 53 ግቦች፣ ዋና ዋና ተግባራት እና ቁልፍ የአፈጻጸም አመለካኞች

ተ.ቁ.	ስትራቴጂካ ግቦች	የግብ ክብደት	ዋና ዋና ተግባራትና ክብደት	ቁልፍ የአፈጻጸም አመለካኞች	ክብደት	መለኪያ	መገኛ (2014)	ዓለማ (2015)	የ2015 ክንወን	አፈጻጸም በመቶ
1	ተቋማዊ የግብ አቅም የሀብት አጠቃቀም እና የአገልግሎት አሰጣፊ አሰራር መጠበቅ	15	የዕቅድ ዝግጅት፣ የክትትልና ግምገማ እና የስታቲስቲክስ ሚጃ አስተዳደር አሰራር ማሻሻል (ክብደት=1)	ወቅታዊና ጥራቱን የጠበቀ ዕቅድና ሪፖርት ሰነድ ማዘጋጀት	0.4	በቁጥር	4	4	4	100
				የክትትልና ስርዓት ማዘጋጀት	0.3	በቁጥር	1	1	100	
				የዘርፍን ሚጃ አያያዝ በቴክኖሎጂ በመገናኛ ማድረግ	0.3	በመቶ	0	25	100	
				ግልጽነት የሰፈነበት የሰው ኃይል ስምሪት ማሳሰቢያ	0.5	በመቶ	100	100	100	

ተ.ቁ	ስትራቴጂካዊ ግቦች	የግብ ክብደት	ዋና ዋና ተግባራትና ክብደት	ቁልፍ አሰራሪዎች	የአፈጻጸም ክብደት	ሚዛኒያ	መገኛ (2014)	ዓለማ (2015)	የ 2015 ክንዳ	አፈጻጸም በመቶ
			አሰራርና ወጠታማ ትምህርት (ክብደት=2)	ለአሰራር እና ለሰራተኞች የሚሰጡ ሥልጠናዎችን ማጎደግ	0.5	በቁጥር	2527	4800	6974	145
				የወሰጥ ስርዓት ማስፈጸም	0.5	በቁጥር	1	1	1	100
				የሰራተኛ ስርዓት ማስፈጸም	0.5	በመቶ	4.9	4	4.4	90
			የፋይናንስና ንብረት አስተዳደር አሰራርና ወጠታማ ትምህርት (ክብደት=3)	የተመዘገበ ገቢዎች በአግባቡ ሥራ ላይ ማመል (ድርሻ)	0.5	በመቶ	85.62	100	93.17	93.17
				ነቀፊታ ያለበትን የላይት ግኝት ማስፈጸም	0.5	በመቶ	87.5	92	90	97.8
				የመግቢት አላክትሮኒክ ክፍያን ድርሻ ማጎደግ	0.5	በመቶ	30	60	59	98
				የመግቢት አላክትሮኒክ ግዢን ድርሻ ማጎደግ	0.5	በመቶ	0	30	24.9	83
				ማሰራተኛ አገልግሎትን በቅልጥፍና በሚሰጡ የደንበኞችን እርካታ ማሻሻል	0.5	በመቶ	0	80	0	0
			የኢንፎርሜሽን ቴክኖሎጂ አሰራርና ወጠታማ ትምህርት (ክብደት=2)	የንብረት አያያዝ እና የጥገና ወጪዎችን ማስፈጸም	0.5	በሚሶን ብር	2.02	2.6	4.5	173
				ሚገኝ ቁጥር ማረፊያ	0.4	በመቶ	25	50	50	100
				በተቋሙ ወረቀት አልባ አሰራርን ማስፈጸም	0.3	በመቶ	0	100	50	50
				በተቋሙ አገልግሎቶችን አቶሚክ ማድረግ	0.3	በመቶ	13	33	90	272
			የአጋርነት እና የህዝብ ግንኙነት አሰራርና ወጠታማ ትምህርት (ክብደት=1)	የተገልጋዮችን ደረጃ ማጎደግ	1	በመቶ	79.3	85	81.8	95.5
				ሚገኝዎችን በተለያዩ የተግባቦት ዘዴዎች ተደራሽ ማድረግ	1	በመቶ	100	100	100	100
			ለተጠሪ ተቋማት እና ለአሰሪዎች የሚሰጠውን ድጋፍና ክትትል ማሻሻል (ክብደት=2)	የተጠሪ ተቋማት ዕቅድን ከዘርፍ ዕቅድ ጋር ማክበብና ማኮሎም	0.25	በቁጥር	1	2	2	100
የየሩብ ዓመት የተጠሪ ተቋማት ሪፖርት ማግኘት	0.25	በቁጥር		2	4	4	100			
የክልሎችን ዕቅድ ከዘርፍ ዕቅድ ጋር ማክበብና ማኮሎም	0.5	በቁጥር		1	1	1	100			
በየሩብ ዓመት ከክልሎች ጋር የዘርፍ አፈጻጸም ስጋራ ማግኘት	0.5	በቁጥር		1	4	4	100			
ለክልሎች ወቅታዊ የአቅም ግንባታ ድጋፍ ማስጠንቀቂያ	0.5	በቁጥር		926	1200	1560	130			
የሰነድ ምግባርና ፀረ ማሻሻያ የክትትል ሥራዎችን ማሻሻል (ክብደት=1)	በብልሹ አሰራር ዙርያ ጥቆማ ከተደረገባቸው ውስጥ ማስተካከያ	0.25	በመቶ	95	100	96	96			
	የተደረገባቸው	0.25	በቁጥር	20	120	72	60			
	የሀብት ምዝገባ ያካሄዱ አሰሪዎች እና በላሞዎች	0.5	በመቶ	95	100	57	57			

ተ.ቁ	ስትራቴጂካዊ ግቦች	የግብ ክብደት	ዋና ዋና ተግባራትና ክብደት	ቁልፍ አሰጣጥ ስልጠናዎች	የአፈጻጸም ክብደት	ሚዛኒያ	መገኛ (2014)	ዓላማ (2015)	የ 2015 ክንወዳ	አፈጻጸም በመቶ
				ድርሻ ማገደግ						
			የሴቶችና ማክበራዊ ተሳታፊነትንና ተጠቃሚነትን ማሻሻል (ክብደት=1)	የሀገር ስራ ስራተኞች ብዛት ማገደግ	0.25	በቁጥር	121	200	203	101
				ወደ ለሚረገፉ ስራተኞች ብዛት ማገደግ	0.25	በመቶ	39	42	41	97.5
				ሥልጠና ያገኙ ስራተኞች ድርሻ ማገደግ	0.25	በቁጥር	915	1,969	2310	117
				ለአካል ስራተኞችና ስራ ሁኔታ ማሻሻያ	0.25	በመቶ	64	85	85	100
			የበጎ አድራጎች እና የሚበረሰቡ አገልግሎት ሥራዎችን ማሻሻል (ክብደት=2)	የአረንጓዴ ተግባራት ማካሄድ/ሽግግሮችን ማከናወን	0.5	በቁጥር	50,000	100,000	160,000	160
				የአቅም ማህበረሰቦች ስራዎች ማገደግ	0.15	በቁጥር	0	30	10	33
				የአቅም ማህበረሰቦች ስራዎች ማገደግ	0.15	በሚሊዮን ብር	0	7	12	171
				የአቅም ስራዎች ስራዎች ማገደግ	0.15	በቁጥር	0	1,000	1000	100
				የአቅም ስራዎች ስራዎች ማገደግ	0.15	በሚሊዮን ብር	0	3		
				ለተለያዩ ስራዎች ስራዎች ማገደግ	0.3	በሚሊዮን ብር	60	21	14.5	69
				የተደረገ ደም ልገሳ (ድርሻ ከስራተኛ ብዛት)	0.3	በመቶ	13.18	20	3	15
				ወላጆቻቸውን ስራዎች ማገደግ	0.15	በቁጥር	76	76	86	113
2	ቀልጣፍ፣ ዘመናዊና ተደራሽ የታክስ አስተዳደር ሥርዓትን ማስፈጸም	25	የገቢ አሰባሰብ አሰራር ልዩነቶችን ለማምረት የሀገር ስራዎችን እና ስራዎችን ማሻሻል (ክብደት=6)	ለፍትህ አካላት የሚቀርቡ የፍትህ ተገዳዮች በመዘገብ ስራዎች ማገደግ	3	በመቶ	89	97	85	87.6
				ለአቡቱታ የፍትህ ተገዳዮች የመዘገብ ስራዎች ማገደግ	1.5	በመቶ	6.25	5	5.47	91.4
				በስጋት ከተለዩ ግብር ከፈጠሩ የግዥ ስራዎች ማገደግ	1.5	በመቶ	73.88	87.5	92.3	105.4
				የሽያጭ መመዘገቢያ ማህሪያ በመጠቀም Z-Report የሚከተሉ ድርጅቶች ስራዎች ማገደግ	1.5	በመቶ	92	95	94.8	94.8
				የግዥ ስራዎች ስራዎች የታክስ ማህሪያ ስራዎች ማገደግ	2	በመቶ	100	100	94.8	94.8
				የገቢ ስራዎች ስራዎች ስራዎች ማገደግ	1	በመቶ	99	100	99.65	99.65
			የታክስ ስራዎች አስተዳደር መጠቀሚያ ስራዎችን ማሻሻል (ክብደት = 5)	የሽያጭ መመዘገቢያ ማህሪያ ተደራሽነትን ማሻሻል	0.5	በመቶ	77.6	79	84	98.8
				የኤሌክትሮኒክ ታክስ (E-Tax) አጠቃቀም ማሻሻል (ክብደት = 4)	2	በመቶ	58	82	93	113
				በኤሌክትሮኒክ ታክስ ስራዎች ስራዎች ማገደግ	1	በመቶ	28	60	53	66
				በኤሌክትሮኒክ ታክስ ስራዎች ስራዎች ማገደግ	1	በመቶ	28	60	53	66
				በኤሌክትሮኒክ ታክስ ስራዎች ስራዎች ማገደግ	1	በመቶ	28	60	53	66
				በኤሌክትሮኒክ ታክስ ስራዎች ስራዎች ማገደግ	1	በመቶ	28	60	53	66

ተ. ቁ	ስትራቴጂካ ግቦች	የግብ ክብደት	ዋና ዋና ተግባራትና ክብደት	ቁልፍ አማካኝነት የአፈጻጸም	ክብደት	ማኪኪዎ	መገኛ (2014)	ዓላማ (2015)	የ2015 ክንዳ	አፈጻጸም በመቶ	
			የግብር ከፋዮች አገልግሎት አሰጣጥ ወጠቃማ ትግል (ክብደት = 10)	በኤሌክትሮኒክ የታክስ ክፍያ ሥርዓት የተሰበሰበ የታክስ መክንክ ክለስቃላይ ታክስ ያለውን ድርጅት ማሳደግ	1	በመቶ	13.09	25	28.66	114.64	
				በስታንዳርድ በተቀማካው ጊዜ ማሰራተት የተሰጠ የምዝገባ አገልግሎት ማሳደግ	1	በመቶ	100	100	96	98	
				በስታንዳርድ በተቀማካው ጊዜ ማሰራተት የተሰጠ የተማሻ አገልግሎት ማሳደግ	1	በመቶ	91	95	98.74	98.74	
				በስታንዳርድ በተቀማካው ጊዜ ማሰራተት የተሰጠ የአገልግሎት አዲስ አገልግሎት ማሳደግ	3	በመቶ	86	90	96	107	
				በስታንዳርድ በተቀማካው ጊዜ ማሰራተት የተሰጠ የክሊራንስ አገልግሎት ማሳደግ	2	በመቶ	84	85	80	94	
				በስታንዳርድ በተቀማካው ጊዜ ማሰራተት የተሰጠ የታክስ ቅሬታ ውሳኔ አገልግሎት ማሳደግ	3	በመቶ	94	95	98	99	
3	የግብር ከፋዮችን የታክስ ሕግ ተገኝት ማሻሻል	20	የታክስ ማስታወቂያ ክፍያ አቀራረብን ማጠናከር (ክብደት = 5)	በሁሉም የታክስ ዓይነቶች በአማካይ ግብራቸውን በወቅቱ የሚያሳወቁ ግብር ከፋዮችን ማሳደግ	1	በቁጥር	48,473	52,857	63,620	120	
				በወቅቱ የገግድ ትርፍ ግብራቸውን የሚያሳወቁ የግብር ከፋዮችን ማሳደግ	0.8	በቁጥር	24,441	29,775	26,453	89	
				በወቅቱ የተጨማሪ እሴት ታክሳቸውን የሚያሳወቁ የግብር ከፋዮችን ማሳደግ	0.6	በቁጥር	19,001	26,548	24,074	91	
				በወቅቱ የኤክስይዝ ታክሳቸውን የሚያሳወቁ የግብር ከፋዮችን ማሳደግ	0.8	በቁጥር	475	502	571	113.74	
				በሁሉም የታክስ ዓይነቶች ግብራቸውን በወቅቱ አሳወቀው የሚጠይቁ ግብር ከፋዮችን ማሳደግ	0.3	በቁጥር	18,733	21,720	17,648	81	
				በወቅቱ አሳወቀው የገግድ ትርፍ ግብራቸውን የሚጠይቁ የግብር ከፋዮችን ምክኔ ማሳደግ	0.1	በመቶ	44	65	40.5	62	
				በወቅቱ አሳወቀው የተ/አ/ታክሳቸውን የሚጠይቁ ታክስ ከፋዮችን ምክኔ ማሳደግ	0.2	በመቶ	37	41	0.393	96	
				በወቅቱ አሳወቀው የኤክስይዝ ታክሳቸውን የሚጠይቁ ታክስ ከፋዮችን ምክኔ ማሳደግ	0.2	በመቶ	65	70	66	94	
				ከቀረቡ የታክስ ማስታወቂያዎች ስሌት የተሰራላቸውን ምክኔን ማሳደግ	1	በመቶ	80	100	99.98	100	
				የታክስ ከፋዮች ትምህርት የኢንተሊጀንስ ክትትል እና የአዲት ሥራዎችን ማጠናከር (ክብደት = 15)	በሁሉም የታክስ ዓይነቶች በፈቃደኝነት ግብራቸውን በወቅቱ የሚጠይቁ ግብር ከፋዮች ድርጅት ማሳደግ	5	በመቶ	38.65	41.09	40	97
				በሁሉም የታክስ ዓይነቶች በፈቃደኝነት የተሰበሰበ ግብር ከጠቅላላ የግብር ገቢ ድርጅት ማሳደግ	10	በመቶ	81.4	86	79.63	93	
				4	ዘላቂ የመግስት	40	ከሀገር ውስጥ ታክስ የሚሰበሰብ	ከጥጥታ ታክሶች የሚሰበሰብ ገቢ ማሳደግ	15	በብር	112,142.39

ተ. ቁ	ስትራቴጂካ ግቦች	የግብ ክብደት	ዋና ዋና ተግባራትና ክብደት	ቁልፍ የአፈጻጸም አመልካቾች	ክብደት	መዘኒያ	መጻሕፍት (2014)	ዓላማ (2015)	የ2015 ክንውን	አፈጻጸም በመቶ
	ገቢ ዕድገት ሚጋገጥ		ገቢን ማጎደግ (ክብደት = 35)	ቀጥታ ከልሆኑ ታክሶች የሚከተሉት ገቢ ማጎደግ	10	ብብር	83,372.59	112,304.79	125,961.32	112.16
				ታክስ ከልሆኑ ገቢዎች የሚከተሉት ገቢ ማጎደግ	5	ብብር	696.66	688.21	822.48	119.51
				ከተሰበሰበው ገቢ የክልሎችን ድርሻ በወቅቱ ማስተላለፍ	5	ብብር	41,017.92	53,323.29	58.70	65.05
			የታክስ ዕዳ አሰባሰብ አቅም ማሳደግ (ክብደት = 5)	ከአዲስ (60 ቀን) ከለዋላው ዕዳ የሚከተሉት የዕዳ ማከንገጃ ማጎደግ	4	ብብር	32,578.43	33,089.89	37,669.93	114.16
				ከቆየ ዕዳ የሚከተሉት የዕዳ ማከንገጃ ማጎደግ	1	ብብር	3,809.10	4,844.76	16,176.56	441.42

### ክፍል አራት

#### 4. በአፈጻጸም ሂደት ያጋጠሙ ተግዳሮቶችና የተወሰዱ የሙኔት ስርዓቶች

ምንም እንኳን ከላይ በቀረቡት የሪፖርት ክፍሎች ተቋሙ በ2015 በጀት ዓመት በየግብጽ አመርቂ ሊባል የሚቻል ውጤቶችን ያስመዘገበ ቢሆንም በአፈጻጸም ሂደት ውስጥ የተለያዩ ተግዳሮቶች የነበሩ ሲሆን በየጊዜው በነበሩ ውይይቶች የሙኔት ስርዓቶችን እያስቀመጠ ለመሰራት ጥረት አድርጓል። በመሆኑም የነበሩት ተግዳሮቶችና የሙኔት ስርዓቶችን ከታች ለመለየት ተሞክሯል።

#### 4.1 በአፈጻጸም ሂደት ያጋጠሙ ተግዳሮቶች

- ተቋሙ የግብር ስወራን፣ ማጠቃለያና ህገወጥ ንግድን ለመስቀረት በርካታ ስራዎችን የሰራ ቢሆንም ችግሩ ሙሉ ለሙሉ አለመቀረፍ፣
- የበይነ-መረብና ሲስተም ማቆራረጥ በአገልግሎት አሰጣጥ ቅልጥፍና ላይ ጫ ማሳደሩ፣
- ከተቋሙ ከፍተኛ ልምድና ክህሎት ያላቸው ሰራተኞች እየፈለሱ በመሆኑ አጠቃላይ የተቋሙ አፈጻጸም ላይ ጫ እያደረሰ መሆኑ፣
- ምንም እንኳን ተቋሙ ከመስተረጃ ጀምሮ እስከ የተሻለ ግብርና ታክሳቸውን ለመክፈት ግብር ከፋዮች የዕውቅናና ማረጋገጫ ስርዓት ዘርግ ላይ የተገባሉ ቢሆንም የግብር ከፋዮች የህግ ተገዥነት ደረጃ በሚጠበቀው ልክ አለመድረሱ፣
- ኢ-መደበኛ የሆነ የኢኮኖሚ እንቅስቃሴ በታክስ አሰባሰብ ላይ ተጽዕኖ ማሳደሩ፣

#### 4.1 የተወሰዱ የሙኔት ስርዓቶች

- የግብር ስወራን፣ ማጠቃለያና እና ህገወጥ ንግድን ለመስቀረት የአዲትና የኢንተላጀንስ ስራዎችን አጠናክሮ በመስራት በተወሰነ ደረጃ ማግኘት ሊያጣው የነበረን ገንዘብ ማዳን ማቻሉ፣
- የበይነ-መረብና ሲስተም ማቆራረጥን በመከታተልና ከሚሞክሩ ክፍሎች ተቋማት ጋር በመወያየት አፋጣኝ ሙኔት እንዲያገኝ ጥረት እየተደረገ ይገኛል፣
- በቀጣይ ሊኖር የሚችለውን ፍልሰት በዘላቂነት ለመቆይታትና ለመቅነስ በጥናት የተደገፈ ምላሽ ለመስጠት ጥረት እየተደረገ ይገኛል፣
- ግብርና ታክሳቸውን በወቅቱ በትክክል አሳውቀው በማይከፈሉ ግብር ከፋዮች ላይ ተገቢ የሆነ ህጋዊ ስርዓቶች ማወሰዳቸው፣
- ግብይቶች በፋይናንስ ተቋማት የአሰራር ስርዓት ውስጥ እንዲያልፉና የጥሬ ገንዘብ እንቅስቃሴ ማጠን ገደብ እንዲኖረው ከሚሞክሩ ክፍሎች ጋር በቀጣይነት መስራት፣

### ክፍል አምስት

#### 5 ማጠቃለያ

ሚስቴር ማስሪያ ቤቱ ለ2015 በጀት ዓመት ለማስገባት የያዘውን 450.29 ቢሊዮን ብር ጥቅል የገቢ ዕቅድ ለማሳካት በአጠቃላይ ከአሜሪካ እስከ ባለ-ሙያ ድረስ ያለውን 4,794 የሰው ኃይልና 56,432 ግብር ከፋዮችን በማቀናጀት ባለፉት አስራሁለት ወራት በማስራት ብር 442.03 ቢሊዮን በማስገባት የመንግስትን የልማት ፍላጎት ሲደግፍ ቆይቷል።

በአፈጻጸም ደረጃ እንደየስራ ክንውኑ የተለያዩ ውጤት የተመዘገበበት ቢሆንም አብዛኛው ከአማካይ በላይና ሙያ በሙያ እቅዶች ሚዲያ ማቸውን ሪፖርቱ ያሳያል።

ለአብነትም በ2015 በጀት ዓመት በአጠቃላይ እንደ ተቋም ብር 459.29 ቢሊዮን ለማስገባት ታቅዶ ብር 442.03 ቢሊዮን በማስገባት የዕቅዱን 98.16 በመቶ ማሳካት ተችሏል።

በግብር አሰባሰብ ሂደት ላይ ከፍተኛ ተፅዕኖ እያስከተለ ያለውን የግብር ዕዳ ክምችት ለመቀነስ በተሰራ ስራ በበጀት ዓመቱ 36.66 ቢሊዮን ብር የዕዳ ክምችትን ለመቀነስ ታቅዶ 53.85 ቢሊዮን ብር በማስገባት የዕቅዱን 146.87 በመቶ በማሳካት ከፍተኛ ውጤት ማሳካት እንደተቻለ ከሪፖርቱ ሚዲያት ይቻላል።

የታክስ ስወራትና የንግድ ማጠቃለያ ለማሳካት በተሰሩ ዘርፈ ብዙ ስራዎች በበጀት ዓመቱ ውስጥ መንግስት ሊያጣው የነበረ በተሰሩ የኦዲት ስራዎች ማዳን ተችሏል።

በተመሳሳይ በየገቢ አሰባሰቡን ዘላቂነት ለመጠበቅና የአገልግሎት አሰጣጡን ቀልጣፋና ተደራሽ ከማድረግ አኳያ በኤሌክትሮኒክ (E-Tax) የታክስ ክፍያ ሥርዓት የታቀፉ ግብር ከፋዮች ድርሻን ለማሳደግም ከፍተኛ የሆነ ርብርብ ሲደረግ ቆይቷል።

በሜቴክሽንም የተቋሙ አሜራሮች፣ ሰራተኞች እና የባለ-ድርሻ አካላት ለማገገሙ ውጤት ጉልህና የማይተካ ማኅበራዊ እንደነበራቸው ግንዛቤ ተወስዷል።