

# የገቢዎች ሚኒስቴር

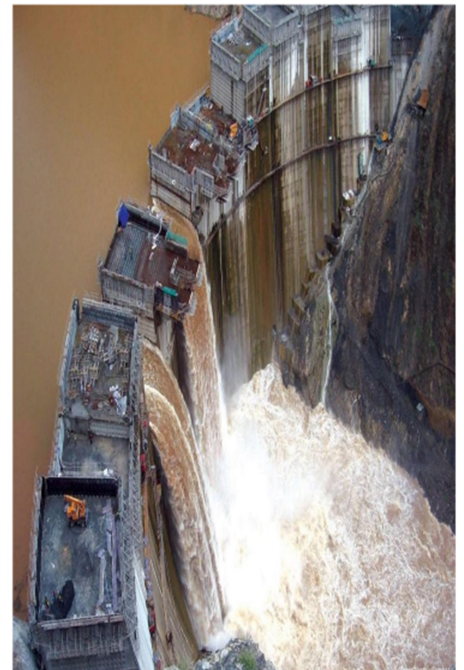

## የ2016 በጀት ዓመት ዕቅድ አፈጻጸም ሪፖርት



ሀምሌ, 2016 ዓ.ም

አዲስ አበባ

ማውጫ

ክፍል አንድ ..... 1

1 መግቢያ ..... 1

ክፍል ሁለት ..... 2

2 የተቋማዊ የማስፈጸም አቅም ስራዎች አፈጻጸም ..... 2

2.1 የዕቅድ ዝግጅት፣ ክትትልና ግምገማ ስራዎች አፈጻጸም ..... 2

2.2 የሰው ሀብት ልማት እና አስተዳደር አሰራርና ውጤታማነት ማሻሻል አፈጻጸም ..... 4

2.3 የፋይናንስና ንብረት አስተዳደር አሰራርንና ውጤታማነትን ማሻሻል አፈጻጸም ..... 2

2.4 የኢንፎርሜሽን ቴክኖሎጂ እና ቴክኖሎጂ አሰራርንና ውጤታማነት ስራዎች አፈጻጸም ..... 7

2.5 ለተጠሪ ተቋማት እና ለክልሎች የሚደረግ ድጋፍና ክትትል ማሻሻል አፈጻጸም ..... 23

2.6 የሥነ-ምግባርና ፀረ-ሙስና ክትትል ሥራዎች አፈጻጸም ..... 27

2.9 የበጎ አድራጎት እና የማህበረሰብ አገልግሎት ስራዎች አፈጻጸም ..... 32

ክፍል ሦስት ..... 35

3 በቁልፍ የውጤት አመልካቾች (KPIs) ላይ የተመሰረተ የልማት ዕቅድ አፈጻጸም ..... 35

3.1 ቀልጣፋ፣ ዘመናዊና ተደራሽ የታክስና ጉምሩክ አስተዳደር ሥራዎች አፈጻጸም ..... 35

3.1.1 የገቢ አሰባሰብ የህግ ማዕቀፎችና አሰራሮችን የማሻሻል ሥራዎች አፈጻጸም ..... 35

3.1.2 የታክስ መረጃ አስተዳደር ውጤታማነት ማረጋገጥ ስራዎች አፈጻጸም ..... 38

3.1.3 የኤሌክትሮኒክ ታክስ (E-Tax) አጠቃቀምን ማሻሻል ስራዎች አፈጻጸም ..... 42

3.1.4 የቀረጥና ታክስ አገልግሎት አሰጣጥ ውጤታማነትን ማረጋገጥ ስራዎች አፈጻጸም ..... 44

3.1.5 የጉምሩክ ስነስርዓት ማሻሻል ስራዎች አፈጻጸም ..... 51

3.2.1 የታክስ ማስታወቅና ክፍያ አቀራረብ ማጠናከር ስራዎች አፈጻጸም ..... 55

3.2.3 የታክስ ማጭበርበርና ኮንትራባንድ መከላከል ስራዎች አፈጻጸም ..... 74

ሰንጠረዥ 49፡- በንግድ ማጨበርበር እና በኮንትራባንድ መከላከል አፈጻጸም የተገኘ ውጤት ..... 77

3.2 ዘላቂ የመንግስት ገቢ ዕድገት የማረጋገጥ ስራዎች አፈጻጸም ..... 77

3.2.1 ከሀገር ውስጥ ታክስ የሚሰበሰብ ገቢን ማሳደግ ስራዎች አፈጻጸም ..... 77

3.2.2 የታክስ ዕዳ አሰባሰብ አቅም ማጎልበት ሥራዎች አፈጻጸም ..... 84

3.2.3 የ2016 በጀት ዓመት የግቦች አፈጻጸም ..... 85

3.2.4 ሰንጠረዥ 55 የግቦች፣ የዋና ዋና ተግባራት እና የቁልፍ የአፈጻጸም አመልካቾች አፈጻጸሞች ..... 85

3.2.5 ተቋማዊ የማስፈጸም አቅም፣ የሃብት አጠቃቀም እና የአገልግሎት አሰጣጥ አፈጻጸም ..... 85

3.2.6 ቀልጣፋ፣ ዘመናዊና ተደራሽ የታክስና ጉምሩክ አስተዳደር ስርዓትን ማጎልበት አፈጻጸም ..... 87

3.2.7 የታክስና ጉምሩክ ህግ ተገዥነት ማረጋገጥ አፈጻጸም ..... 89

3.2.8 የዘላቂ የመንግስት ገቢ ዕድገት ማረጋገጥ አፈጻጸም ..... 91

ክፍል አራት ..... 93

4. በአፈጻጸም ሂደት ያጋጠሙ ተግዳሮቶች እና የተወሰዱ የመፍትሄ እርምጃዎች ..... 93

4.1 በአፈጻጸም ሂደት ያጋጠሙ ተግዳሮቶች ..... 93

4.2 የተወሰዱ የመፍትሄ እርምጃዎች ..... 93

ክፍል አምስት ..... 95

5 ማጠቃለያ ..... 95

ሰንጠረዦች

ሰንጠረዥ 1 የተሰጡ ስልጠናዎች በስልጠና ዓይነትና በኃላፊነት ደረጃ..... 1

ሰንጠረዥ 2 የሀገር ውስጥ ታክስ የበጀት ዓመቱ አጠቃቀም በወጪ ሂሳብ መደቦች ..... 2

ሰንጠረዥ 3 የጉምሩክ ኮሚሽን የ12 ወራት የበጀት አጠቃቀም በወጪ ሂሳብ መደቦች ..... 3

ሰንጠረዥ 4 የሀገር ውስጥ ታክስና የጉምሩክ ኮሚሽን የ12 ወራት የበጀት አጠቃቀም ..... 4

ሰንጠረዥ 5 የኋላ ዘመናት የፌዴራል ኦዲት ግኝት ማስተካከያ አፈጻጸም ..... 4

ሰንጠረዥ 6 በ2016 በጀት ዓመት ስልጠና የወሰዱ ክልሎች/ከተማ አስተዳደሮች ..... 23

ሰንጠረዥ 7 እስከ አሁን ወደ ስርዓቱ የገቡና እያስታወቁ ያሉ ..... 43

ሰንጠረዥ 8 የኤሌክትሮኒክ ክፍያ (E-PAYMENT) የእስከ አሁን አፈጻጸም ..... 43

ሰንጠረዥ 9 የቴሌብር ኤሌክትሮኒክ ክፍያ (E-PAYMENT) የእስከ አሁን አፈጻጸም ..... 44

ሰንጠረዥ 10 የቴሌብር ኤሌክትሮኒክ ክፍያ (E-PAYMENT) የበጀት ዓመቱ አፈጻጸም ..... 44

ሰንጠረዥ 11 የግብር ከፋዮች ምዝገባ አፈጻጸም ..... 45

ሰንጠረዥ 12 የአገልግሎት ኦዲት አፈጻጸም በማህደር ..... 46

ሰንጠረዥ 13 የአገልግሎት ኦዲት አፈጻጸም በገንዘብ (በፍሬ ግብር) ..... 46

ሰንጠረዥ 14 የታክስ ተመላሽ ስራዎች አፈጻጸም ..... 47

ሰንጠረዥ 15 የተመላሽ አፈጻጸም በገንዘብ ..... 47

ሰንጠረዥ 16 የታክስ ውሳኔ ቅሬታ አፈታት አፈጻጸም ..... 47

ሰንጠረዥ 17 የታክስ ውሳኔ ቅሬታ አፈታት ሁኔታ በቅ/ጽ/ቤቶች ..... 48

ሰንጠረዥ 18 የሀገር ውስጥ ታክስ ማብራሪያና ምክር አገልግሎት ስራዎች አፈጻጸም ..... 49

ሰንጠረዥ 19 የጉምሩክ ማብራሪያና ምክር አገልግሎት ስራዎች አፈጻጸም ..... 49

ሰንጠረዥ 20 የአጠቃላይ ቅሬታ አፈታት አፈጻጸም ..... 50

ሰንጠረዥ 21 የቀረጥ ነፃ መስተንግዶ አገልግሎት አፈጻጸም መረጃ ..... 52

ሰንጠረዥ 22 የውጭ ንግድ ዕቃ አፈጻጸም መረጃ በደላር ..... 53

ሰንጠረዥ 23 የንግድ ትርፍ ግብር ማስታወቅ አፈጻጸም ..... 55

ሰንጠረዥ 24 የተጨማሪ እሴት ታክስ ማስታወቅ አፈጻጸም ..... 56

ሰንጠረዥ 25 የኤክሳይዝ ታክስ ማስታወቅ አፈጻጸም ..... 57

ሰንጠረዥ 26 የስሌት ስራዎች አፈጻጸም እና በልዩነት የተገኘ የገንዘብ መጠን ..... 58

ሰንጠረዥ 27 ዘግይተው በቀረቡ የታክስ ማስታወቂያዎች ላይ የተሰራ ስሌት እና የተወሰነ ገቢ ..... 58

ሰንጠረዥ 28 በማሳወቂያ ጊዜ ኢ-ፋይል አድርገው ክፍያ ያልከፈሉት ላይ የተሰራ ስሌት ..... 59

ሰንጠረዥ 29 ሌሎች በደብዳቤ የተሰሩ የታክስ ስሌት ..... 59

ሰንጠረዥ 30 የግብር ዕጩታ ዝርዝር መረጃ በቅርንጫፍ ጽ/ቤቶች ሲታይ ..... 60

ሰንጠረዥ 31 የገቢ ግብር ነፃ መብት አሰጣጥ መረጃ ..... 61

ሰንጠረዥ 32- የገቢ ግብር ነፃ መብት የተሰጣቸው ግብር ከፋዮች በሥራ መስክ ..... 61

ሰንጠረዥ 33 አጠቃላይ የታክስ እጩታ ተጠቃሚዎች ..... 63

ሰንጠረዥ 34 ያላስታወቁ ግብር ከፋዮች ክትትል አፈጻጸም ..... 63

ሰንጠረዥ 35 የኦዲት አፈጻጸም በማህደር ..... 71

ሰንጠረዥ 36 የኦዲት አፈጻጸም በገንዘብ (በፍሬ ግብር) ..... 71

ሰንጠረዥ 37 የኦዲት ውጤት በኦዲት ዓይነት፣ የቀነሰ ኪሳራ እና የቀነሰ ተመላሽ ..... 71

ሰንጠረዥ 38 በግብይት ወቅት ደረሰኝ የማይቆርጡ ድርጅቶች ላይ የተወሰደ እርምጃ በቅ/ጽ/ቤት ..... 72

ሰንጠረዥ 39 የኢንተላጀንስ ጥናት ተደርጎባቸው ኦዲት እንዲደረጉ ለኢንቨስትሜንት ኦዲት የተላለፉ ድርጅቶች ..... 73

ሰንጠረዥ 40 የኢንቨስትሜንት ኦዲት ሥራዎች አፈጻጸም ..... 73

ሰንጠረዥ 41 የገቢ እና ወጪ ኮንትራባንድ አፈጻጸም መረጃ ..... 75

ሰንጠረዥ 42 የገቢ ኮንትራባንድ ፍላጎት በዕቃዎች ዓይነት ..... 75

ሰንጠረዥ 43 የበጀት ዓመቱ አጠቃላይ የገቢ አሰባሰብ አፈጻጸም ..... 78

ሰንጠረዥ 44 የሀገር ውስጥ ታክስ የገቢ አፈጻጸም በቅ/ጽ/ቤቶች ..... 78

ሰንጠረዥ 45 የሀገር ውስጥ ታክስ ገቢ አፈጻጸም በታክስ ዓይነት ..... 78

ሰንጠረዥ 46 የውጭ ንግድ ቀረጥና ታክስ ገቢ አፈጻጸም በቅ/ጽ/ቤቶች ..... 79

ሰንጠረዥ 47 የውጭ ንግድ ቀረጥና ታክስ ገቢ አፈጻጸም በታክስ ዓይነት ..... 80

ሰንጠረዥ 48 ለክልሎች የተላለፈ የጋራ ገቢ ..... 80

ሰንጠረዥ 49 የጋራ ገቢ ትልልቅ በንጽጽር..... 81

ሰንጠረዥ 50 የውክልና/ዊዝሆልዲንግ/ ታክሶች ገቢ ትልልቅ..... 81

ሰንጠረዥ 51 የዊዝሆልዲንግ ታክሶች ንጽጽር..... 82

ሰንጠረዥ 52 አጠቃላይ የጋራ ገቢና የዊዝሆልዲንግ ታክሶች ጥቅል ትልልቅ ..... 82

ሰንጠረዥ 53 የጋራ ገቢ እና የዊዝሆልዲን ታክሶች ጥቅል ትልልቅ ንጽጽር ..... 83

ሰንጠረዥ 54 የታክስ ዕዳ አሰባሰብ አፈጻጸም ..... 84

ሰንጠረዥ 55 የግቦች፣ የዋና ዋና ተግባራት እና የቁልፍ የአፈጻጸም አመለካኞች አፈጻጸሞች ..... 85



### ክፍል አንድ

#### 1 መግቢያ

የገቢው ዘርፍ የገቢ አሰባሰብ አፈጻጸምን ለማሻሻል ህገወጥ ንግድን በመቆጣጠር በህግ የተሰጡትን ስልጣንና ኃላፊነቶች በአግባቡ ለመወጣት የሚያስችሉ ከአስር፣ ከአምስት ዓመቱ እና ከመካከለኛ ዘመን (2016- 2018) የልማትና ኢንቨስትመንት ዕቅዶች የተመነዘረ የ2016 ዓመታዊ ዕቅድ በማቀድ ወደ ስራ ገብቷል። በዚህ መሰረት ተቋማዊ የማስፈጸም አቅም፣ የሀብት አጠቃቀም እና የአገልግሎት አሰጣጥ አሰራርን ማሻሻል፣ ቀልጣፋ፣ ዘመናዊና ተደራሽ የቀረጥና ታክስ አስተዳደር ሥርዓትን ማጎልበት፣ የታክስና ጉምሩክ ሕግ ተገዥነት ማረጋገጥ እና ዘላቂ የመንግስት ገቢ ዕድገት ማረጋገጥ የሚባሉ አራት ስትራቴጂክ ግቦችንና በስራቸው ዋና ዋና ተግባራትን በማስቀመጥ ለ2016 በጀት ዓመት ዕቅድ ስኬት ጉልህ ድርሻ የሚኖራቸው ቀረጥና ታክስ በፈቃደኝነት መክፈል ባህል ማሳደግ፣ ዲጂታል የቀረጥና ታክስ አስተዳደር ስርዓትን መገንባት፣ የታክስና ጉምሩክ አስተዳደር ፍትሀዊነትን ማረጋገጥ፣ የውስጥ እና የውጭ ስትራቴጂክ አጋርነትን ማጠናከር እና የዳበረ የሥራ ባህል መፍጠር የሚሉትን ስትራቴጂያዊ አቅጣጫዎችን ተከትሎ በመተግበር ላይ ይገኛል።

በ2016 በጀት ዓመት ከሀገር ውስጥ ቀጥታ ታክስ፣ ቀጥታ ካልሆኑ እንዲሁም ታክስ ካልሆኑ ገቢዎች ብር 319.33 ቢሊዮን ለመሰብሰብ ታቅዶ ብር 321.85 ቢሊዮን በመሰብሰብ የዕቅዱን 100.79 በመቶ ሲሳካ ከውጭ ንግድ ቀረጥና ታክስ እንዲሁም ታክስ ካልሆኑ ገቢዎች ደግሞ ብር 210.00 ቢሊዮን ለመሰብሰብ ታቅዶ ብር 190.98 ቢሊዮን በመሰብሰብ የዕቅዱን 90.94 በመቶ ማሳካት ተችሏል። ስለሆነም በገቢው ዘርፍ በበጀት ዓመቱ ብር 529.33 ቢሊዮን ጥቅል ገቢ ለመሰብሰብ ታቅዶ ብር 512.33 ቢሊዮን በመሰብሰብ የዕቅዱን 96.88 በመቶ ማሳካት የተቻለ ሲሆን አፈጻጸሙም ከባለፈው በጀት ዓመት ተመሳሳይ ወቅት ጋር ሲነጻጸር በ70.81 ቢሊዮን ብር ወይም በ16.02 በመቶ ዕድገት አሳይቷል።

በመጨረሻም የገቢው ዘርፍ ሪፖርት የሥራ ዘርፎችን፣ የቅርንጫፍ ጽ/ቤቶችን፣ የታክስ ማዕከላትን እና የመቅረጫ ጣቢያዎችን ሪፖርት በመረጃ ምንጭነት በመጠቀም የተዘጋጀ ሲሆን መረጃዎቹም ተተንትነው ግልጽ በሆነ መልኩ የቀረቡና የሪፖርቱም አደረጃጀት በተመለከተ በክፍል አንድ መግቢያ፣ በክፍል ሁለት የተቋማዊ የማስፈጸም አቅም፣ የሀብት አጠቃቀም እና የአገልግሎት አሰጣጥ አሰራር ማጎልበት ሥራዎች፣ በክፍል ሶስት በቁልፍ የውጤት አመልካቾች (KPIs) ላይ የተመሰረተ የዕቅድ አፈጻጸም ትንተና እና በክፍል አራት በአፈጻጸም ሂደት ያጋጠሙ ተግዳሮቶችና የተወሰዱ የመፍትሄ ዕርምጃዎችን ሲያካትት በመጨረሻው ክፍል ደግሞ የሪፖርቱን ማጠቃለያ እንዲይዝ ተደርጎ ተደራጅቷል።

## ክፍል ሁለት

### 2 የተቋማዊ የማስፈጸም አቅም ስራዎች አፈጻጸም

#### 2.1 የዕቅድ ዝግጅት፣ ክትትልና ግምገማ ስራዎች አፈጻጸም

**የዕቅድ ዝግጅት ስራዎች አፈጻጸም** የገቢው ዘርፍ የአስር ዓመት፣ የአምስት ዓመት እና የመካከለኛ ዘመን (2016- 2018) የልማት እና ኢንቨስትመንት የልማት ዕቅዶች መገኘት በማድረግ የአንድ ዕቅድ አንድ ሪፖርት መርህን በመከተል ለ2016 በጀት ዓመት የተጣለውን እና ወደ መንግስት ካዘና ብር 446.38 ቢሊዮን ፈሰስ ለማድረግ የሚሰራ ሲሆን ከሚሰበሰበው ጥቅል ገቢ ላይ ለክልሎች የሚተላለፈውን የጋራ ገቢ እና ሌሎች ተቀናናሽ ሂሳቦችን ታሳቢ በማድረግ ጥቅል የገቢ ዕቅድ ብር 529.33 ቢሊዮን ታቅዷል። የገቢ ዕቅዱን በገቢ አርስቶች ተተንትኖ እና በቅርንጫፍ ጽ/ቤቶች ተከፋፍሎ ወደ ስራ ተገብቷል። በዕቅድ ዝግጅቱም ከዋናው መ/ቤት እስከ ቅርንጫፍ ጽ/ቤት ድረስ ያሉትን አመራሮችን እና ባለሙያዎችን በማወያየት በዕቅድ ዝግጅቱ ዙሪያ የጋራ መግባባት በመፍጠር እና ዕቅዱን እስከ ፈጻሚ ድረስ በማውረድ ወደ ስራ ተገብቷል።

በዚህ መሠረት የ2015 በጀት ዓመት የዕቅድ አፈጻጸም ግምገማ፣ በመካከለኛ ዘመን (2016- 2018) የልማት እና ኢንቨስትመንት ዕቅድ እንዲሁም በ2016 ዓመታዊ ዕቅድ ዙሪያ ከዋናው መስሪያ ቤት እስከ ቅርንጫፍ ጽ/ቤቶች ድረስ ያሉት 209 ወንድ እና 30 ሴት በድምሩ 239 መካከለኛና ከፍተኛ አመራሮች በተገኙበት በሃዋሳ ከተማ በተካሄደ የውይይት መድረክ ላይ በ2016 በጀት ዓመት ሊሰሩ በታሰቡ ስራዎች ዙሪያ ግንዛቤ ኖሯቸው ዕቅዱን በባለቤትነት ወስደው እንዲተገብሩት የማድረግ ስራ ተሰርቶ ሲተገበር ቆይቷል። በዚህ መሰረት በዕቅዱ ዙሪያ መግባባት እንዲፈጠር የተደረገ ሲሆን በሌላ በኩል የገቢው ዘርፍ የሥራ ዘርፎችና ዳይሬክቶሬቶች እንዲሁም ቅርንጫፍ ጽ/ቤቶች ያለፈውን በጀት ዓመት የአፈጻጸም ግብረ-መልስ በማቅረብ መስተካከል በሚገባቸው ጉዳዮች ዙሪያ የጋራ ውይይት ተደርጓል።

በ2016 በጀት ዓመት የሩብ ፣ የስድስት እና የዘጠኝ ወራት ዕቅድ አፈጻጸም ከዋናው መስሪያ ቤት እስከ ቅርንጫፍ ጽ/ቤቶች ድረስ ያሉ ከፍተኛና መካከለኛ አመራሮች በተገኙበት በድሬድዎ ፣ በሃዋሳ ከተማ እና በሚኒስቴር መ/ቤቱ ግምገማ ተደርጎ ቀጣይ የሚሰሩ ስራዎች ዙሪያ መግባባት ላይ ተደርጓል። በተጨማሪም የተቋሙ ከፍተኛ አመራሮች፣ መካከለኛ አመራሮች እና ሰራተኞች በተገኙበት የአራት ወራት ፣ የሰባት ወራት እና የአስራ አንድ ወራት የተቋሙ ዕቅድ አፈጻጸም ከሀገሪቱ ማክሮ ኢኮኖሚ ሁኔታዎች ጋር በማጣጣም ግንዛቤ እንዲፈጠር ተደርጓል።

የ2016 በጀት ዓመት የሩብ፣ የስድስት እና የዘጠኝ ወራት የገቢና የፊዚካል ስራዎች ዕቅድ አፈጻጸም ሪፖርቶችን በማዘጋጀት ለጠቅላይ ሚኒስትር ጽ/ቤት፣ ለፕላን፣ በጀት እና ፋይናንስ ጉዳዮች ቋሚ ኮሚቴ፣ ለፕላንና ልማት ሚኒስቴር እንዲሁም ገቢ ነክ ሪፖርቶችን ለገንዘብ ሚኒስቴር ያለምንም ማንጸል የሪፖርት ጥራቱ ተጠብቆ በተቀመጠው የጊዜ ገደብ መሰረት የመላክ ስራ ተሰርቷል። በዚህ አካላትም በጽሁፍም ሆነ በቃል በተቋሙ ዕቅድና ሪፖርት አቀራረብ ዙሪያ የተሰጡትን ገንቢ ግብረ-መልሶች በግብዓትነት በመውሰድ የተቋሙ ዕቅድና ሪፖርት አቀራረብ ደረጃው እንዲሻሻል ጥረት

ሲደረግ ቆይቷል። የተሰጠው ግብረ-መልስም የድርጊት መረሀ-ግብር ተዘጋጅቶለት ለፈጻሚ አካል እንዲደርስ ተደርጓል።

በ2016 በጀት ዓመት በአጠቃላይ ያለፉ የሪፎርም ዓመታትን ጨምሮ ጥራት ያለው የተደራጀ ሪፖርትና የገለጻ ሰነድ በማዘጋጀት የተቆጣጣሪ አካል ለሆነው ለፕላን፣ በጀትና ፋይናንስ ጉዳዮች ቋሚ ኮሚቴ አባላት በሙሉ በሃዋሳ ከተማ በገቢው ዘርፍ በተሰሩ የሪፎርም ሥራዎች እና የ2016 በጀት ዓመት የዘጠኝ ወራት ዕቅድ አፈጻጸም ሪፖርት ላይ ግንዛቤ እንዲያገኙ ተደርጓል።

የገቢው ዘርፍ የአስር ወራት ዕቅድ አፈጻጸም ሪፖርት ደረጃውን በጠበቀ መልኩ ተዘጋጅቶ በተከበረው የህዝብ ተወካዮች ምክር ቤት በክብርት ሚኒስትሯ አቅራቢነት እንዲገመገም ተደርጓል። ከምክር ቤቱ የተሰጡ አስተያየቶችንም ሳይንጠባጠቡ ሙሉ በሙሉ በግብዓትነት እንዲወሰዱ ተደርጓል።

የገቢው ዘርፍ በየሩብ ዓመቱ በዕቅድና ሪፖርት አቀራረብ ዙሪያ ሙያዊ ግብረ-መልስ ለቅርንጫፍ ጽ/ቤቶችና ዳይሬክቶራቶች እየተሰጠ በቀጣይ የሚቀርቡ ዕቅዶችና ሪፖርቶች በተሰጠው ግብረ-መልስ መሰረት እንዲሆን አስችሏል።

የገቢው ዘርፍ የአለም አቀፍ የገንዘብ ድርጅት በሚደገፈው በሀገራዊ National Medium Term Revenue Strategy (NMTRS) ዝግጅትና አለም ባንክ ባዘጋጀው የድጋፍ ኢኒቺቲቭስ (Initiatives) ልዩታ ላይ ተሳትፎ ተደርጓል። በተመሳሳይ መልኩ ከዘጠኝ መስሪያቤቶች ማለትም ከጠቅላይ ሚኒስትር ጽ/ቤት፣ ከፕላንና ልማት ሚኒስቴር፣ ከጸረ-ሙስና ኮሚሽን፣ ከብሄራዊ ድህንነት፣ ከኢኮኖሚና ቴክኖሎጂ ሚኒስቴር፣ ከሲቪል ሰርቪስ ኮሚሽን እና ከመሳሰሉት ለተውጣጡ የመንግስት የሱፐርቪዥን አባላት በገቢው ዘርፍ የሪፎርም ሥራዎችና ስኬቶች እንዲሁም የታክስ አስተዳደር ስርዓቱን ለማሻሻል ወይም ለማዘመን በተከናወኑ ሥራዎች እና በተቋሙ ዕቅድ አፈጻጸም ዙሪያ የተደራጀ ሰነድ ተዘጋጅቶ ገለጻ ተደርጓል።

**የሰው ኃይል ዝግጅት ስራዎች አፈጻጸም** ተቋሙ ያስቀመጠውን ተልዕኮ ለማሳካት የሰብዓዊና ቁሳዊ ሀብቶች ወሳኝ ሚና ያላቸው መሆኑን በመገንዘብ በ2016 በጀት ዓመት መጀመሪያ ላይ በመዋቅር ከተፈቀደው 23,052 የሥራ መደቦች ውስጥ ወንድ 7,456 እና ሴት 6,405 በድምሩ 13,861 የሰው ኃይል ወይም የመዋቅሩን 60.13 በመቶ በመሸፈን ሥራ ጀምሯል። የአመራር እና የፈጻሚውን አቅም ለመገንባት የሚያግዙ ሥልጠናዎች ለ3,014 (ወንድ 1,873 እና ሴት 1,141) ሰራተኞች በ2015 በጀት ዓመት የተሰጡ ሲሆን እነኝህ ስልጠናዎች ለ2016 በጀት ዓመት ዕቅድ ስኬት ከፍተኛ አስተዋጽኦ እንዳላቸው ታሳቢ ተደርጓል።

**የግብዓት ዝግጅት ሥራዎች አፈጻጸም** በሀገር ውስጥ ታክስ እና በጉምሩክ ኮሚሽን በ2016 በጀት ዓመት ለሥራ ማስኬጃ እና ደመወዝ ብር 6,011,760,557.00 እና ለካፒታል ፕሮጀክቶች ማስፈጸሚያ ብር 1,700,000,000.00 በአጠቃላይ ብር 7,711,760,557.00 በጀት በማስፈቀድ ወደ ሥራ ተገብቷል።

2.2 የሰው ሀብት ልማት እና አስተዳደር አሰራርና ውጤታማነት ማሻሻል አፈጻጸም

➔ የሰው ሀብት አስተዳደር ስራዎች አፈጻጸም

ግልጽነት የሰፈነበት የሰው ኃይል ስምሪትን መሰረት በማድረግ የገቢው ዘርፍ ያስቀመጠውን የሰው ኃይል መሳብ፣ ማቆየትና የመፈጸም ብቃትን ማሳደግ ግብ ለማሳካት በ2016 በጀት ዓመት በተለያዩ የሥራ መደቦች ላይ ብቃት ያላቸው ሰራተኞች በማወዳደር በቅጥር ለመሙላት ታቅዶ 955 (ወንድ 430 እና ሴት 522) ቅጥር በመፈጸም የሰው ሀይል ቁጥሩን 14,220 (ወንድ 7,530 እና ሴት 6,690) ወይም በሽፋን ደረጃ በመዋቅር ከተፈቀደው 27,336 የሥራ መደብ አንጻር ሲታይ 52.02 በመቶ ማድረስ ተችሏል።

በኢትዮጵያ ሲቪል ሰርቪስ ዩኒቨርሲቲ ትምህርታቸውን በማስተርስ ጨርሰው ለመጡ የ2015 በጀት ዓመት 31 ተመራቂ ሠራተኞች (ወንድ 12 እና ሴት19) ያላቸውን የትምህርት ዝግጅትና አገልግሎት መሠረት በማድረግ በዋና መ/ቤትና በቅ/ጽ/ቤቶች ምደባ ተሰጥቷቸዋል። በተጨማሪም በውጭ ሀገር በመማር ላይ ያሉ 7 ሰራተኞች እና 2 አመራሮች ትምህርት ላይ መሆናቸውን ለውጪ ጉዳይ ሚኒስቴር በመላክ የማረጋገጥ ሥራ ተሰርቷል። በተጨማሪም የውጭ አገር የትምህርት እድል ያገኙ 5 ሰራተኞች ትምህርታቸውን እንዲማሩ የማመቻቸት ስራ ተሰርቷል።

ለ902 (ወንድ 562 እና ሴት 340) ሠራተኞች ዝውውር ሲከናወን በሌላ በኩል የስራ ተነሳሽነትን ለመጨመር በተለያዩ ደረጃ ብቃት ያላቸውን 1444 (ወንድ 685 እና ሴት 759) ሰራተኞች በማወዳደር የደረጃ ዕድገት ተሰጥቷል። እንዲሁም የካበተ ልምድ ያላቸውን ባለሙያዎች ለማቆየት እንዲቻል አጥጋቢና ከዚያ በላይ የስራ አፈጻጸም ውጤት ላስመዘገቡ ሰራተኞች የ4 እርከን የደመወዝ ጭማሪ እንዲያገኙ ተደርጓል።

በገቢው ዘርፍ ከሰራተኞች ከደረጃ ዕድገት፣ ከዝውውር፣ ከአፈጻጸም ምዘና እና ተያያዥ ጉዳዮች ጋር ተያይዞ ለቀረቡ አቤቱታዎች ፈጣን ምላሽ ከመስጠት አንጻር በበጀት ዓመቱ 534 የሰራተኞች ቅሬታ ቀርቦ ለ501ዱ ምላሽ የተሰጠ ሲሆን ቀሪው 33 በመታየት ሂደት ላይ ይገኛል። የውሳኔ አሰጣጡን በተመለከተ 14 ለቅሬታ አቅራቢው የተወሰነ፣ 396 ለተቋሙ ሲወሰን፣ 66 የተሻሩ እና 25 ውሳኔዎች ደግሞ የተሻሻሉ ሆነው የተወሰኑ ናቸው። በሌላ በኩል ከተቋሙ 593 ሰራተኞች የለቀቁ ሲሆን የለቀቁበት ምክንያት ሲታይም በጡረታ 41፣ በገዛ ፈቃድ 443፣ በሀሰተኛ የት/ት ማስረጃና በዲስፕሊን 78 ፣ በሞት 28 እና በብቃት ማነስ 3 ሰራተኞች ናቸው።



➔ የሥልጠና ስራዎች አፈጻጸም

የተቋሙን የመፈጸም አቅም ለማጎልበት በ2016 በጀት ዓመት በ68 የስልጠና ርዕሶች ለ4,328 የአገር ውስጥ ታክስ አስተዳደር፣ የጉምሩክ አስተዳደር እና የክልል የታክስ አስተዳደር አመራሮችና ባለሙያዎች ሥልጠና ተሰጥቷል።

ሰንጠረዥ 1 የተሰጡ ስልጠናዎች በስልጠና ዓይነትና በኃላፊነት ደረጃ

| ተ.ቁ. | የስራ ዘርፎች            | ዕቅድ  | ክንውን |     |      |      |      |      |      |      |      | አፈጻጸም (%) | የተሰጡ ስልጠና ርዕሶች ብዛት |
|------|---------------------|------|------|-----|------|------|------|------|------|------|------|-----------|--------------------|
|      |                     |      | አመራር |     |      | ባለሙያ |      |      | ድምር  |      |      |           |                    |
|      |                     |      | ወንድ  | ሴት  | ድምር  | ወንድ  | ሴት   | ድምር  | ወንድ  | ሴት   | ድምር  |           |                    |
| 1    | የአገር ውስጥ ታክስ አስተዳደር |      |      |     |      |      |      |      |      |      |      |           |                    |
| 1.1  | ታክስ አስተዳደር          | 1097 | 160  | 106 | 266  | 412  | 331  | 743  | 572  | 437  | 1009 | 92        | 22                 |
| 1.2  | ድጋፍ ሰጪና መረጃ ቴክኖሎጂ   | 573  | 88   | 37  | 125  | 216  | 181  | 397  | 304  | 218  | 522  | 91        | 17                 |
|      | ድምር 1               | 1670 | 248  | 143 | 391  | 628  | 512  | 1140 | 876  | 655  | 1531 | 92        | 39                 |
| 2    | የጉምሩክ አስተዳደር        |      |      |     |      |      |      |      |      |      |      |           |                    |
| 2.1  | ጉምሩክ አስተዳደር         | 1717 | 179  | 37  | 216  | 1011 | 415  | 1426 | 1190 | 452  | 1642 | 96        | 19                 |
| 2.2  | ድጋፍ ሰጪና መረጃ ቴክኖሎጂ   | 709  | 168  | 84  | 252  | 178  | 256  | 434  | 346  | 340  | 686  | 97        | 18                 |
|      | ድምር 2               | 2426 | 347  | 121 | 468  | 1189 | 671  | 1860 | 1536 | 792  | 2328 | 96        | 37                 |
| 3    | ክልሎችና ከተማ አስተዳደሮች   |      |      |     |      |      |      |      |      |      |      |           |                    |
| 3.1  | ታክስ አስተዳደር          | 640  | 102  | 48  | 150  | 222  | 97   | 319  | 324  | 145  | 469  | 73        | 10                 |
| 3.2  | ድጋፍ ሰጪና መረጃ ቴክኖሎጂ   | 0    |      |     | 0    |      |      | 0    | 0    | 0    | 0    | 0         |                    |
|      | ድምር 3               | 640  | 102  | 48  | 150  | 222  | 97   | 319  | 324  | 145  | 469  | 73        | 10                 |
| 4    | አጠቃላይ ድምር (1+2+3)   |      |      |     |      |      |      |      |      |      |      |           |                    |
| 4.1  | ታክስ አስተዳደር          | 1737 | 262  | 154 | 416  | 634  | 428  | 1062 | 896  | 582  | 1478 | 85        | 27                 |
| 4.2  | ጉምሩክ አስተዳደር         | 1717 | 179  | 37  | 216  | 1011 | 415  | 1426 | 1190 | 452  | 1642 | 96        | 19                 |
| 4.3  | ድጋፍ ሰጪና መረጃ ቴክኖሎጂ   | 1282 | 256  | 121 | 377  | 394  | 437  | 831  | 650  | 558  | 1208 | 94        | 22                 |
|      | ድምር                 | 4736 | 697  | 312 | 1009 | 2039 | 1280 | 3319 | 2736 | 1592 | 4328 | 91        | 68                 |

በገቢዎች ሚኒስቴር በሀገር ውስጥ ታክስ በ20 የስልጠና ርዕሶች ለ1,009 አመራሮችና ባለሙያዎች ስልጠና ተሰጥቷል። ከእነዚህ ሰልጣኞች ውስጥ 198(19 በመቶ) ከዋናው መ/ቤት ሲሆኑ ቀሪዎቹ 813(81 በመቶ) ከቅ/ጽ/ቤቶች የተሳተፉ ናቸው። በድጋፍ ሰጪ ስራዎችና በመረጃ ቴክኖሎጂ በ17 የስልጠና ርዕሶች ለ522 አመራሮችና ባለሙያዎች ስልጠና ተሰጥቷል። ከነዚህ ሰልጣኞች 228 (44 በመቶ) የሚሆኑት ከዋናው መ/ቤት ሲሆኑ ቀሪዎቹ 294 (56 በመቶ) ሰልጣኞች ከቅ/ጽ/ቤቶች የተሳተፉ ናቸው። በድምሩ በ39 የስልጠና ርዕሶች ለ1531 የሚ/ር መ/ቤቱ አመራሮችና ባለሙያዎች ስልጠና ተሰጥቷል።

በጉምሩክ አስተዳደር በ19 የስልጠና ርዕሶች ለ1642 አመራሮችና ባለሙያዎች ስልጠና ተሰጥቷል። ከዚህ ውስጥም 58 (4 በመቶ) የሚሆኑት ከዋናው መ/ቤት ሲሆኑ፣ ቀሪዎቹ 1584 (96 በመቶ) ከቅ/ጽ/ቤቶች የተሳተፉ ናቸው። በድጋፍ ሰጪ ስራዎችና በመረጃ ቴክኖሎጂ በ18 የስልጠና ርዕሶች ለ686 አመራሮችና ባለሙያዎች ስልጠና ተሰጥቷል። ከነዚህ ሰልጣኞች 94 (14 በመቶ) የሚሆኑት ከዋናው መ/ቤት ሲሆኑ ቀሪዎቹ 592 (86 በመቶ) ከቅ/ጽ/ቤቶች የተሳተፉ ናቸው። በድምሩ በ37 የስልጠና ርዕሶች ለ2,328 አመራሮችና ባለሙያዎች ስልጠና ተሰጥቷል። ለክልሎችና ከተማ አስተዳደሮች በ10 የስልጠና ርዕሶች ለ469 አመራሮችና ባለሙያዎች ስልጠና ተሰጥቷል።

የተሰጡ የስልጠና ዓይነቶች በታክስ ኦዲት ማንዋል፣ በህግ ተገዥነትና ስጋት አጣጣል፣ ያላሳወቁ ግብር ክፋዮች መለያ፣ በታክስ ህጎች፣ በደንበኞች አያያዝና ድጋፍ፣ በታክስ ክፋይ ምዝገባና ስረዛ ሞጁል፣ በክርክር ክህሎት፣ በፋይናንስ ሞጁል፣ በኢ-ታክስ ሞጁል፣ በሲ.ግታስ ስልጠና፣ በኤክሳይዝ ታክስ፣ በግዥ ሞጁል፣ በቋሚና አላቂ እቃዎች ሞጁሎች፣ በፔሮል ሞጁል፣ በአመራር ሰጪነት ክህሎት፣ በሰው ሃብት አስተዳደር አዋጅ፣ በጉምሩክ ኦፕሬሽን፣ በመጋዘን አስተዳደር፣ በወጪ ንግድ ማበረታቻ ሥርዓት፣ በንግድ ማጭበርበርና በኮንትራባንድ መከላከል ዙሪያ፣ በስራት አገር አወሳሰን፣ በትራንዚት አስተዳደር፣ በቆዳና የቆዳ ውጤቶች መለያ ባህሪዎችና ደረጃዎች፣ በድህረ ዕቃ አወጣጥ ኦዲት፣ በኤሌክትሮኒክ የመንግስት ግዥ ሥርዓት፣ በብሔራዊ መታወቂያ ስርዓት፣ በጋራ ገቢ ትልልፍ፣ በታክስ ተመላሽ፣ በሽያጭ መመዝገቢያ መሳሪያ ቁጥጥርና መረጃ አያያዝ፣ በሶስተኛ ወገን መረጃ አሰባሰብና አጠቃቀም(ታስ)፣ በተሽከርካሪ ስምራት ስልጠና፣ በመንግስት ሂሳብ አያያዝ፣ በስልጠና አስተዳደር፣ በቢሮ አያያዝና አስተዳደር፣ በበጀት አስተዳደር፣ በመንግስት ግዢ አስተዳደር፣ በክዋኔ ኦዲት እና በታክስ ዕዳ አስተዳደር ዙሪያ የተሰጡ ዋና ዋና የስልጠና ርዕሶች ናቸው።

በማዕከሉ በሚሰጡ ስልጠናዎች ሴቶችና ወጣቶች የተሳትፎ ድርሻን ቢያንስ 40 ከመቶ ለማድረስ ታቅዶ፣ በበጀት ዓመቱ ስልጠና ከተሰጣቸው 4,328 አመራሮችና ባለሙያዎች ውስጥ 1,592 ሴት አመራሮችና ባለሙያዎች ሲሆኑ የተሳትፎ ድርሻቸውም 37 በመቶ ሲሆን ከአመራሮች አኳያ ስልጠና ከተካፈሉ 1009 ወንድና ሴት አመራሮች ውስጥ 312 ሰልጣኞች ሴት አመራሮች ሲሆኑ የአፈጻጸም ድርሻቸውም 31 በመቶ ይይዛል።

ለአዲስ ቅጥር ተወዳዳሪዎች ፈተና ከመስጠት አኳያ በአጠቃላይ ለፈተና በቀረቡ በ22(ሃያ ሁለት) የሥራ መደቦች ለ434 ተወዳዳሪዎች ፈተና የመስጠት ስራ እንዲሁም ለደረጃ ዕድገት ተወዳዳሪዎች ፈተና ከመስጠት አንጻር የደረጃ ዕድገት ተወዳዳሪዎችን ብቃት ለመመዘን ፈተና እንዲሰጥ ጥያቄ ለቀረበላቸው 66 የሥራ መደቦች ለፈተናው ለቀረቡ 251 ተወዳዳሪዎች ፈተና ተሰጥቶ የሁለቱንም ውጤት ለሚመለከተው አካል የማስተላለፍ ሥራ ተሰርቷል።

2.3 የፋይናንስና ንብረት አስተዳደር አሰራርንና ውጤታማነትን ማሻሻል አፈጻጸም

➔ የበጀት አስተዳደር ስራዎች አፈጻጸም

ሰንጠረዥ 2 የሀገር ውስጥ ታክስ የበጀት ዓመቱ አጠቃቀም በወጪ ሂሳብ መደቦች

| ተ. ቁ                      | ኘርግራሞችና ኘርጂክቶች                 | እስከ ሰኔ 30 ድረስ የተስተካከለ ዓመታዊ በጀት | የ12 ወራት የበጀት ዕቅድ        | የ12 ወራት የበጀት ክንውን       | የበጀት አፈጻጸም በመቶኛ |
|---------------------------|--------------------------------|--------------------------------|-------------------------|-------------------------|-----------------|
| 1                         | ሥራ አመራር ፕሮግራም                  | 2,552,725,774.51               | 2,552,725,774.51        | 2,489,351,772.82        | 97.52           |
| 2                         | ሀገር ውስጥ ገቢ አሰባሰብ               | 556,844,423.22                 | 556,844,423.22          | 545,769,830.59          | 98.01           |
| 3                         | የታክስ ህግ ተገኝነት                  | 502,332,726.81                 | 502,332,726.81          | 483,103,705.24          | 96.17           |
| 3.1                       | የታክስ ስወራትና ማጭበርበር ተግባራትን መከላከል | 474,400,265.94                 | 474,400,265.94          | 459,314,741.87          | 96.82           |
| 3.2                       | የታክስ ፍትሐ-ብሔር ክስ ጉዳዮች ውጤታማነት    | 8,667,478.87                   | 8,667,478.87            | 7,279,129.49            | 83.98           |
| 3.3                       | የታክስ ከፋዮች ትምህርት                | 19,264,982.00                  | 19,264,982.00           | 16,509,833.88           | 85.70           |
| 4                         | ዘመናዊ የመረጃ ስርዓት                 | 127,303,086.35                 | 127,303,086.35          | 94,494,293.16           | 74.23           |
| 4.1                       | የታክስ የመረጃ ቴክኖሎጂ ልማትና አጠቃቀም     | 118,190,600.99                 | 118,190,600.99          | 86,342,739.91           | 73.05           |
| 4.2                       | የታክስ መረጃ ማጠናቀርና ማሰራጨት          | 9,112,485.36                   | 9,112,485.36            | 8,151,553.25            | 89.45           |
| <b>የመደበኛ በጀት ጠቅላላ ድምር</b> |                                | <b>3,739,206,010.89</b>        | <b>3,739,206,010.89</b> | <b>3,612,719,601.81</b> | <b>96.62</b>    |
| 5                         | የካፒታል ኘርጂክቶች                   | 841,651,088.00                 | 841,651,088.00          | 685,145,097.71          | 81.40           |
| 5.1                       | የተቀናጀ የታክስ አስተዳደር ስርዓት         | 52,666,670.00                  | 52,666,670.00           | -                       | -               |
| 5.2                       | የኮንትራክቭን ፕሮጀክቶች                | 788,984,418.00                 | 788,984,418.00          | 685,145,097.71          | 86.84           |
| <b>ጠቅላላ ድምር</b>           |                                | <b>4,580,857,098.89</b>        | <b>4,580,857,098.89</b> | <b>4,297,864,699.52</b> | <b>93.82</b>    |

በሌላ በኩል ለመደበኛ በጀት ብር 100,064,488.56 እና ለካፒታል ፕሮጀክት ብር 178,878,316.40 በድምሩ ብር 278,942,804.96 ለቅድመ ክፍያ ተከፍሏል። ከዚህ አኳያ የበጀት አፈጻጸሙ የመደበኛ በጀት አፈጻጸም ጥቅም ላይ ከዋለው አንጻር 96.62 በመቶ የተፈጸመ ሲሆን አፈጻጸሙ ቅድመ ክፍያን ጨምሮ 99.29 በመቶ ነው። የካፒታል ፕሮጀክት አፈጻጸም ጥቅም ላይ ከዋለው አንጻር 81.40 በመቶ የተፈጸመ ሲሆን አፈጻጸሙ ቅድመ ክፍያን ጨምሮ 102.66 በመቶ ነው። ይሁን እንጂ ስራ ተሰርቶ በአማካሪ ድርጅቱ የክፍያ ሰርተፍኬት ቀርቦ በበጀት እጥረት ሳይከፈል የዞረ 431.19 ሚሊዮን በግሬስ ፔረድ እንዲከፈል ጥያቄ ለገንዘብ ሚኒስቴር ቀርቧል።

ሰንጠረዥ 3 የጉምሩክ ኮሚሽን የ12 ወራት የበጀት አጠቃቀም በወጪ ሂሳብ መደቦች

| ተ. ቁ                      | ኘሮግራሞችና ኘሮጀክቶች                   | እስከ ሰኔ 30 ድረስ የተስተካከለ ዓመታዊ በጀት | የ12 ወራት የበጀት ዕቅድ        | የ12 ወራት የበጀት ክግዑን       | የበጀት አፈጻጸም በመቶኛ |
|---------------------------|----------------------------------|--------------------------------|-------------------------|-------------------------|-----------------|
| 1                         | ስራ አመራር ፕሮግራም                    | 4,507,226,000.93               | 4,471,395,968.99        | 4,439,243,679.38        | 98.5            |
| 2                         | የገቢ አለባሰብ ፕሮግራም                  | 1,106,532,023.32               | 1,100,829,206.53        | 1,096,019,068.45        | 99.0            |
| 3                         | የህግ ማስከበር ፕሮግራም                  | 679,626,138.58                 | 670,991,855.77          | 669,646,151.01          | 98.5            |
| 3.1                       | የታክስ ስወራና ማጭበርበር ተግባራትን መከላከል    | 568,345,140.99                 | 561,486,595.93          | 561,284,187.16          | 98.8            |
| 3.2                       | የታክስ ፍትሀብሔር ጉዳዮችን ውጤታማ ማድረግ      | 9,108,447.56                   | 8,492,675.34            | 8,447,591.51            | 92.7            |
| 3.3                       | በታክስና ቀረጥ ዙሪያ ለህብረተሰቡ ትምህርት መስጠት | 102,172,550.03                 | 101,012,584.50          | 99,914,372.34           | 97.8            |
| <b>የመደበኛ በጀት ጠቅላላ ድምር</b> |                                  | <b>6,293,384,162.83</b>        | <b>6,243,217,031.29</b> | <b>6,204,908,898.84</b> | <b>98.6</b>     |
| 4                         | የካፒታል ኘሮጀክቶች                     | 1,451,610,771.51               | 1,415,147,676.84        | 1,377,879,156.46        | 94.9            |
| 4.1                       | የኮንስትራክሽን ኘሮጀክቶች                 | 1,377,506,869.00               | 1,341,043,774.33        | 1,314,735,920.24        | 95.4            |
| 4.2                       | ሲንግል ዊንዶ                         | 74,103,902.51                  | 74,103,902.51           | 63,143,236.22           | 85.2            |
| <b>ጠቅላላ ድምር</b>           |                                  | <b>7,744,994,934.34</b>        | <b>7,658,364,708.13</b> | <b>7,582,788,055.30</b> | <b>97.9</b>     |

ሰንጠረዥ 4 የሃገር ውስጥ ታክስና የጉምሩክ ኮሚሽን የ12 ወራት የበጀት አጠቃቀም

| ተ. ቁ                 | በሴክተር እና በወጪ መደብ | የተስተካከለ ዓመታዊ በጀት         | የ12 ወራት የበጀት ዕቅድ         | የ12 ወራት በጀት ክንውን         | አፈጻጸም በመቶኛ   |
|----------------------|------------------|--------------------------|--------------------------|--------------------------|--------------|
| 1                    | ሀገር ውስጥ          | 3,739,206,010.89         | 3,739,206,010.89         | 3,612,719,601.81         | 96.62        |
| 2                    | ጉምሩክ             | 6,293,384,162.83         | 6,243,217,031.29         | 6,204,908,898.84         | 98.6         |
| <b>የመደበኛ በጀት ድምር</b> |                  | <b>10,032,590,173.72</b> | <b>9,982,423,042.18</b>  | <b>9,817,628,500.65</b>  | <b>98.35</b> |
| 1                    | ሀገር ውስጥ          | 841,651,088.00           | 841,651,088.00           | 685,145,097.71           | 81.4         |
| 2                    | ጉምሩክ             | 1,451,610,771.51         | 1,415,147,676.84         | 1,377,879,156.46         | 94.9         |
| <b>ካፒታል ድምር</b>      |                  | <b>2,293,261,859.51</b>  | <b>2,256,798,764.84</b>  | <b>2,063,024,254.17</b>  | <b>89.96</b> |
| <b>ጠቅላላ የበጀት ድምር</b> |                  | <b>12,325,852,033.23</b> | <b>12,239,221,807.02</b> | <b>11,880,652,754.82</b> | <b>97.07</b> |

**የውስጥ ኦዲት ስራዎች አፈጻጸም**

በሀገር ውስጥ ታክስ በዋና መ/ቤትና በቅ/ጽ/ቤቶች በፌዴራል ዋና ኦዲተር ግኝቶች ላይ ክትትል እና ድጋፍ በማድረግ ሪፖርት የማቅረብ ስራዎች አፈጻጸም ከ2008 እስከ 2014 በጀት ዓመት በዋናው መ/ቤት እና በአስራ ሁለት ቅ/ጽ/ቤቶች ተመዝግቦ ከሚገኝ በድምሩ ብር 13,280,552,016.34 በቁጥር 258 ግኝት ውስጥ ሙሉ በሙሉ 64፣ በከፊል 46 ግኝቶች ላይ ማስተካከያ ተደርጎ በድምሩ ብር 4,297,107,803.68 ማስተካከያ ተደርጎ ሪፖርት ወጪ ሆኖ ለፌዴራል ዋና ኦዲተር፣ ለገንዘብ ሚኒስቴር፣ በሕዝብ ተወካዮች ምክር ቤት ለፕላን በጀትና ፋይናንስ ጉዳዮች ቋሚ ኮሚቴ፣ ለመንግስት ወጭ አስተዳደር ቁጥጥር ጉዳዮች ቋሚ ኮሚቴ እና ለሚንስትር ጽ/ቤት ቀርቧል።

ሰንጠረዥ 5 የኋላ ዘመናት የፌዴራል ኦዲት ግኝት ማስተካከያ አፈጻጸም

| ተ.ቁ        | የእርምጃ አወሳሰድ                          | እርምጃ የተወሰደበት የገንዘብ መጠን በብር |
|------------|--------------------------------------|----------------------------|
| 1          | በገንዘብ የተሰበሰቡ                         | 209,207,042.52             |
| 2          | በመመሪያ ቁጥር 137/2010 መቀጫው የተነሳ         | 29,293,874.55              |
| 3          | በመመሪያ ቁጥር 64/2012 የተሰረዘ              | 19,772,986.60              |
| 4          | ሰነድ አቅርቦው የተካካሰ                      | 16,823,280.28              |
| 5          | ያላሳወቁት ገቢ እንደሌለ በታክስ ኦዲት የተረጋገጠ      | 15,278,688.38              |
| 6          | በፌዴራል ኦዲተር ከግኝት የተቀናነሰ               | 3,749,212,743.03           |
| 7          | በታክስ ውሳኔ ቅሬታ አጣሪ ጽ/ቤት የተሻረ           | 402,822.22                 |
| 8          | የሂሳብ ምዝገባ ማስተካከያ የተደረገለት             | 21,486.46                  |
| 9          | ውል ስምምነቱ ተሻሽሎ ዜሮ የተወሰነ               | 15,776,925.24              |
| 10         | በተመሳሽ የተወሰነ                          | 540,766.74                 |
| 11         | ወደ ኦዲት አበባ ገቢዎች የተዘዋወረ የጡረታና የሥራ ግብር | 220,208,858.48             |
| 12         | ውል ስምምነት ገብተው በመክፈላቸው ከግኝት የወጣ       | 3,332,326.09               |
| 13         | ከተመሳሽ የተካካሰ                          | 17,236,003.09              |
| <b>ድምር</b> |                                      | <b>4,297,107,803.68</b>    |

**የውስጥ ኦዲት ግኝት ማስተካከያ ሥራዎች አፈጻጸም:-** የ2015 በጀት ዓመት 4ኛ፣ የ2016 በጀት ዓመት 1ኛ፣ 2ኛ እና 3ኛ ሩብ አመታት ከግኝትና ፋይናንስ፣ ከንብረት አስተዳደርና ጠቅላላ አገልግሎት፣ ከሰው ሀብት፣ ከገቢ ሂሳቦች አስተዳደር፣ ከታክስ ኦዲት እና ከታክስ ማጭበርበርና ምርመራ



ዳይሬክቶሬቶች ተመዝግቦ ከሚገኝ በድምሩ ብር 1,703,109,694.65 በቁጥር 142 ግኝቶች ውስጥ የክትትል ሥራ በመስራት የቀረቡ ምላሾችን ትክክኛነት በማረጋገጥና ምዝገባ በማከናወን ሙሉ በሙሉ 44 ግኝቶች በድምሩ ብር 1,421,813,556.76 ማስተካከያ ተደርጎ ሪፖርት ወጪ ሆኖ ለገንዘብ ሚኒስቴር፣ ለሚኒስትር ጽ/ቤት እና ለተቋማዊ አቅምና ድጋፍ ጽ/ቤት ቀርቧል።

**የ2015 በጀት ዓመት የፌዴራል ዋና ኦዲተር መ/ቤት ግኝትን አፈጻጸምን በተመለከተ፡-**

| ተ.ቁ          | የቅ/ጽ/ቤቱ ስም | የቅ/ጽ/ቤቶች ረቂቅ የሥራ አመራር ሪፖርት ላይ በግኝት የተያዘ | የቅ/ጽ/ቤት የመጨረሻ የሥራ አመራር ሪፖርት ላይ በግኝት የተያዘ | የሚኒስቴር መ/ቤቱ የተጠቃለለ ረቂቅ የኦዲት ሪፖርት ላይ በግኝት የተያዘ | ከረቂቅ ሪፖርት እስከ ማጠቃለያ ሪፖርት የተደረገ ማስተካከያ | የሚኒስቴር መ/ቤቱ የተጠቃለለ የመጨረሻ የኦዲት ሪፖርት ላይ በግኝት የተያዘ |
|--------------|------------|---|--|---|---------------------------------------|---|
| 1            | ከፍተኛ       | 4,621,046,421.09                        | 4,129,598,289.20                         | 4,195,484,794.54                              | 449,948,707.16                        | 4,171,097,713.93                                |
| 2            | መካከለኛ ቁ.1  | 11,919,666,216.09                       | 975,832,389.62                           | 1,186,069,132.99                              | 10,852,760,241.14                     | 1,066,905,974.95                                |
| 3            | መካከለኛ ቁ.2  |   |  | 1,140,297,455.51                              | -1,140,297,455.51                     | 1,140,297,455.51                                |
| 4            | ምዕራብ አ/አ   | 2,790,723,322.32                        | 1,883,405,618.39                         | 1,882,564,702.61                              | 2,133,107,995.21                      | 657,615,327.11                                  |
| 5            | ምስራቅ አ/አ   | 1,900,763,971.81                        | 1,587,293,344.31                         | 1,577,902,586.65                              | 1,303,235,328.01                      | 597,528,643.80                                  |
| 6            | ሰሜን ምዕራብ   | 609,190,501.17                          | 546,063,381.75                           | 537,847,219.35                                | 297,462,319.66                        | 311,728,181.51                                  |
| 7            | አዳማ ቅ/ጽ/ቤት | 184,915,362.71                          | 174,310,694.37                           | 179,257,878.71                                | 73,195,024.68                         | 111,720,338.03                                  |
| 8            | ድሬዳዋ       | 158,682,470.64                          | 66,811,503.89                            | 62,265,887.07                                 | 108,082,043.91                        | 50,600,426.73                                   |
| 9            | ሃዋሳ        | 835,178,015.16                          | 833,267,999.42                           | 830,432,695.19                                | 818,008,874.09                        | 17,169,141.07                                   |
| 10           | ጅማ         | 518,798,669.76                          | 86,418,934.32                            | 173,220,916.83                                | 374,453,196.45                        | 144,345,473.31                                  |
| 11           | ዋና መ/ቤት    | 627,331,849.89                          | 1,876,176,398.69                         | 1,872,700,877.69                              | 602,971,640.75                        | 24,360,209.14                                   |
| <b>ጠ/ድምር</b> |            | <b>24,166,296,800.64</b>                | <b>12,159,178,553.96</b>                 | <b>13,638,044,147.14</b>                      | <b>15,872,927,915.55</b>              | <b>8,293,368,885.09</b>                         |

**የጉምሩክ ኮሚሽን የኦዲት ግኝት ማስተካከያ ስራዎች አፈጻጸም፡-** በበጀት ዓመቱ ነቀፌታ ያለበት የፌዴራል ዋና ኦዲተር መ/ቤት እና የውስጥ ኦዲት ግኝት ያለበትን መጠን በመቀነስ ወደ 12 በመቶ ለማድረስ ወይም በብር 6,521,862,530.76 ላይ የማስተካከያ እርምጃ ለመውሰድ ታቅዶ በብር 1,147,987,036.72 ወይም 17.60 በመቶ ላይ የማስተካከያ እርምጃ ለመውሰድ ተችሏል። ስለሆነም ነቀፌታ ያለበት የኦዲት ግኝት ብር 5,373,875,494.04 ወይም 82.40 በመቶ በመሆኑ የዕቅድ አፈጻጸሙ 14.56 በመቶ ሊሆን ችሏል። እስከ 2014 በጀት ዓመት ማስተካከያ እርምጃ ያልተወሰደበት አጠቃላይ የፌዴራል ኦዲት ግኝት ብዛት 161፣ በገንዘብ ብር 7.39 ቢሊዮን ሲሆን፣ በ12 ወሩ ማስተካከያ እርምጃ ለመውሰድ የታቀደው ግኝት በገንዘብ ብር 6.51 ቢሊዮን ውስጥ ብር 1.13 ቢሊዮን ወይም 17.40 በመቶ የማስተካከያ እርምጃ ተወስዷል። እርምጃ ያልተወሰደበት ብር 6,259 ሚሊዮን ወደ ቀጣይ ዞሯል።

የውስጥ ኦዲት ግኝት ማስተካከያ እርምጃን በተመለከተ ከ2011 እስከ 2014 በጀት ዓመት ብዛታቸው 141 የኦዲት ግኝቶች በገንዘብ ብር 17.28 ሚሊዮን ነው። ከዚህ ውስጥ በ12 ወራት ማስተካከያ እርምጃ ለመውሰድ የታቀደው በ15.21 ሚሊዮን ብር ግኝት ላይ ሲሆን፣ እርምጃ የተወሰደው በ13.43 ሚሊዮን ብር ላይ በመሆኑ አፈጻጸሙ 88.30 በመቶ ሊሆን ችሏል። እርምጃ ያልተወሰደበት ብር 3.85 ሚሊዮን ወደ ቀጣይ ዞሯል።

**የሀገር ውስጥ ታክስ የንብረት አስተዳደር አፈጻጸም:-** ከየሥራ ክፍሎች በሚቀርቡ ጥያቄዎች መሰረት ግዥዎች በወቅቱና በጥራት ተፈጽመው የሥራ ግብዓቶች እንዲቀርቡ ተደርጓል፤ በተለያዩ ዓይነትና መጠን የሚገለጹ በግዥ የቀረቡ እና ተመላሽ የተደረጉ ቋሚ ዕቃዎች በአግባቡ ገቢ እና ወጪ በማድረግ ለሥራ ክፍሎች እና ቅጽ/ቤቶች በድጋፍ መልክ በማሰራጨት ለገቢ አሰባሰብ ምቹ ሁኔታን የመፍጠር ሥራ ተሰርቷል። ከስራ ክፍሎች የቀረቡ ጥያቄዎችን መሰረት በማድረግ የጥገናና ገጠማ ስራዎችን በማከናወን ንብረቶች በአግባቡ ተገቢውን አገልግሎት እንዲሰጡ፤ በተለያዩ ደረጃ የተበላሹ ተሽከርካሪዎችን በተቋም ጋራዥ፣ በግል ጋራዥ፣ በካምፓኒ እና በኢንሹራንስ እንዲጠገኑ በማድረግ ለገቢ አሰባሰብ ምቹ ሁኔታን የመፍጠር ስራ ተሰርቷል። በተቋም ጋራዥ በተደረጉ ጥገናዎች በውጪ ገራዥ ቢጠገኑ ይወጣ የነበረውን ወጪ ለመቀነስ ጥረት ተደርጓል።

በበጀት ዓመቱ ወጪን ከመቀነስ አንጻር ሁለገብ የጥገና አገልግሎት በመስጠት ብር 2,750,000 ለማዳን ታቅዶ 3,174 የጥገና አገልግሎት በመስጠት ብር 6,260,000.00 ማዳን ተችሏል። የተሽከርካሪ ጥገናን በተመለከተ በውስጥ አቅም የጥገና አገልግሎቶችን በመስጠት ብር 1,500,000.00 ለማዳን ታቅዶ ብር 1,414,565.35 (94.3%) ማከናወን ተችሏል። በጨረቃ የተወገዱ ተሽከርካሪዎች፣ ሞተር ሳይክሎችና ሊፍቶች ሽያጭን በተመለከተ ብር 4,451,421.6 በመሸጥ ገቢ ተገኝቷል። ለመ/ቤቱ አገልግሎት እንደማይሰጡ በባለሙያ ማረጋገጫ የተሰጠባቸው ከህንጻ "ሐ" ግንባታ ጋር ተያይዞ የተነሱ የቢሮ መገልገያዎች እና በምድረ-ገቢ ግንባታ ምክንያት የተነሱ ኩብል ስቶንና ድንጋይ፣ ተመላሽ የተደረጉ መለዋወጫዎች፣ ጎማዎች፣ ኮንቲነርዎች፣ ቆርቆሮች፣ አልባሳትና የመሳሰሉ ንብረቶችን ለተለያዩ ተቋማት እና በጎ አድራጎት ድርጅቶች ብር 16,834,792.63 የሆኑ በስጦታ የማስወገድ ሥራ ተሰርቷል።

**የኮሚሽኑ ንብረት አስተዳደር አፈጻጸም:-** በ12 ወራት ውስጥ ለመንግስት አገልግሎት መስጠት የማይችሉ ብዛታቸው 12,137 የሚሆኑ ግምታዊ ዋጋቸው ብር 14.83 ሚሊዮን የሚገመቱ የተለያዩ ንብረቶች ተለይተው ተወግደዋል። በግብዓት አቅርቦት ዙሪያ ቅጽ/ቤቶችን ለመደገፍ በተደረገው ጥረት በብር 394,211,657.37 የሚገመቱ 15,507 የተለያዩ ቋሚና አላቂ እቃዎች እንዲሰራጩ ተደርጓል። ከብልሽት በፊት ንብረቶችን የቅድመ ብልሽት እንክብካቤ (Preventive Maintenance) በማድረግ ለተለያዩ የቢሮ ንብረቶች፣ ኤሌክትሮኒክ ዕቃዎች፣ ጄኔራተሮች፣ የፍላጎት መስመሮች፣ የቧንቧ መስመሮች፣ የህንጻ ክፍሎችና ተገባጣሚዎች ጥገና እና ለተሽከርካሪዎች ቴክኒክ ምርመራ በማድረግ በአጠቃላይ ለ1,848 ዕቃዎች በተቋሙ ባለሙያዎች ቅድመ ጥገና በመከናወኑ ብር 27,032,150.00 ሊያስወጣ የሚችል ብልሽትን ማዳን ተችሏል። እንዲሁም 3,614 የተለያዩ ንብረቶች ተሽከርካሪን ጨምሮ የተበላሹ ንብረቶችን በኮሚሽኑ ባለሙያዎች በመጠገን ብር 44,141,150.00 ወጪ ማዳን ተችሏል፤ በአጠቃላይ በበጀት ዓመቱ የንብረት አያያዝ በማሻሻል የጥገና ወጪዎችን በ169.01 ሚሊዮን ብር ለመቀነስ ታቅዶ የንብረቶች ጥገናና ቅድመ ብልሽት ጥገና በማድረግ 71.17 ሚሊዮን ብር በማዳን የእቅዱን 42.11% የጥገና ወጪ መቀነስ ተችሏል።

### 2.4 የኢንፎርሜሽን ኮሙኒኬሽን እና ቴክኖሎጂ አሰራርንና ውጤታማነት ስራዎች አፈጻጸም

#### ⊖ ለነባርና አዲስ ቴክኖሎጂዎች የኮንፎግሬሽንና ኢንስታሌሽን ሥራ ማከናወን

- ✚ የኢ-ታክስ ትሬዲንግ ማሽኖችና GPRS ሰርቨር ማሽን ላይ የነበሩ ፍሪዝ የማድረግና ተያያዥ ችግሮች አደጋው ሰርቨር ወደ አዲስ ሰርቨር የማሸጋገር ስራ ተሰርቷል፤
- ✚ የሲግታስ ዳታቤዝ ባካፕ የሚወሰድበትን ጊዜ እና የሚወሰደውን የባካፕ አይነት በአዲስ መልክ በመክለስ Full backup, Incremental Backup, Archive log backup እና Cumulative Backup እንዲወሰድ ተደርጎ ኮንፎግሬሽን የማድረግ ስራ ተሰርቷል፤
- ✚ የEtax Application የተጫነባቸውን ሰርቨሮች hweblogic server(version:10.3.5.0) ወደ weblogic server (version:12.2.1.4.0) አፕግሬድ ለማድረግ የሚያስችል የሙከራ ስራ Etax Training application server ላይ ተሰርቷል፤
- ✚ የኤክስፔንድ ሜል ሰርቨር ላይ የነበሩ ችግሮች በዘላቂነት እንዲፈቱ ተደርጓል፤
- ✚ ለባክአፕ የሚያገለግል የVPN መስመር በኢንሳ እና በሚኒስትር መ/ቤቱ በኩል ተዘርግቶ ቀሪዎቹ አስፈላጊ የኮንፎግሬሽን ስራዎችን የማከናወንና ባክአፕ ለመያዝ የሚያስፈልጉ ስራዎች በሂደት ላይ ይገኛሉ፤
- ✚ ለምስራቅ እና ለመካከለኛ ቁጥር-1 ግ/ክ/ቅ/ጽ/ቤት ቢሮ ማደራጀት እና አዲስ የኔትዎርክ ዝርጋታ ሥራ ላይ አስፈላጊውን ድጋፍ የማድረግና የኔትዎርክ ዝርጋታ የሚያስፈልጉ ስዊችችን የማዘጋጀት እና የኮንፎግሬሽን ስራ ተሰርቷል።
- ✚ የምዕራብ አ/አ/አ/ግ/ክ/ቅ/ጽ/ቤት የመጠባበቂያ ዳታ መስመር (BackUp) ስራ ላይ ለማዋል አዲስ Layer 3 ስዊች ላይ የቢጂፒ ኮንፎግሬሽን ተሰርቶ ስራ እንዲጀምር ተደርጓል፤
- ✚ ለሀዋሳ እና ለኮምቦልቻ ጉምሩክ ቅ/ጽ/ቤት Antivirus system ችግር በማጋጠሙ ምክንያት ለሁለቱም ቅ/ጽ/ቤቶች እንደ አዲስ Redeploy ተደርጓል፤ ለአዳማ ጉምሩክ ቅ/ጽ/ቤት ደግሞ የኮንፎግሬሽን ስራ ተሰርቷል፤
- ✚ ለአዋሽ ጉምሩክ የባለ 48-Port Switch ኮንፎግሬሽን ተደርጎ ተሰጥቷል።
- ✚ ለDigital Signage Solutions ሰርቨር ተዘጋጅቶ አስፈላጊው የኮንፎግሬሽን ስራ ተከናውኗል።
- ✚ ጉምሩክ ኮሚሽን በጠየቁት መሰረት የFTP SERVER ተዘጋጅቶ አስፈላጊው የኮንፎግሬሽን ስራ ተከናውኗል።
- ✚ ለገቢዎች ዳታ ቤዝ ክፍል፣ ለሦፍት ዌር ፣ ለኔትወርክ፣ ለሴኩራቲ እና ለጉምሩክ ዳታቤዝ ቡድኖች ሙያዊ ድጋፍ ተደርጓል።
- ✚ በዩ.ኤስ.አይ ባለሙያዎች ሙሉ የሳንስዊች የሌብል ስራ እንዲሰራ ተደረጓል።
- ✚ ግብር ከፋዮች ደረሰኝ በኢፔይመንት በኩል የሚልኩበት ተቋርጦ በዳታ ማዕከል ሲስተም አስተዳደር እና በዳታቤዝ ቡድን በጋራ በመሆን ተፈቷል።
- ✚ ለመቀሌ ቅ/ጽ/ቤት የሚሆን አንድ ሰርቨር በቀረበው ጥያቄ መሰረት ለጽ/ቤቱ እንዲሰጠጥ ተደርጓል።
- ✚ የአዳማ እና ሃዋሳ ቅ/ጽ/ቤት አዲስ ህንፃዎች ግንባታ ስራ የደረሰበትን ደረጃ በመስክ በመገኘት ጉብኝት ተደርጎ ከቴክኖሎጂ አንጻር በተለይ የኔትዎርክ ዝርጋታው ላይ ምክረ ሃሳብ ተሰጥቶበታል።
- ✚ ሁሉንም የግብር አይነቶች የማሳወቂያ እና የመክፈያ ጊዜን ወደ ሲስተም ኮንፎግሬሽን ተደርጎል፤

- ✚ 53 አዳዲስ የታክስ ማዕከላት ተፍጥረዋል፤
- ✚ የትግራይ ክልል አዲስ የዞንና የወረዳ አወቃቀር፣ ለኦሮሚያ ክልል ሸገር ከተማ አዲስ አወቃቀር፣ ለማዕከላዊ ኢትዮጵያ ዞንና ወረዳ የስም ማስተካከያ፣ ለደቡብ ኢትዮጵያ የዞንና የወረዳ መዋቅር ተስርቷል።
- ✚ ለሜክሲኮ መረጃ ማዕከል ዳታ ሴንተር እና ፓወር ክፍል የበር አዲስ አክሲዮን ኮንትራሎር እንዲገጠም ተደርጓል።
- ✚ ለኤቪኤር ኢንስታሌሽን የሚሆን የኤሌክትሪክ ገመድ ዝርጋታ እንዲጠናቀቅ ተደርጓል።
- ✚ የሲዳሞ ክልል 13፣ ከደቡብ ምዕራብ ኢትዮጵያ ክልል የ44፣ ከደቡብ ኢትዮጵያ ክልል 52 እና ከማዕከላዊ ኢትዮጵያ ክልል የተላክ የ34 ታክስ ማዕከላትና በባንክ አካውንት እና በቴሌብር ክፍያ መክፍል እንዲችሉ እያንዳንዱን ታክስ ሴንተር ኮንሬገር የማድረግ ስራ ተሰርቷል።
- ✚ የሲንግል ዊንዶ መረጃ ማዕከልን እንደዋና መረጃ ማዕከል ከሚያስፈልጉት በዋነኛነት የኔትወርክ ዝርጋት ሲሆን የቴሌ ብርድባንድ መስመሮችን ከህንጻ ሀ ወደ ህንጻ መ ለማዞር ጥያቄ ለኢትዮ ቴሌኮም ቀርቦ በባለሙያዎች ታይቶ የዳክት ሲስተም እንደ አዲስ ለመስራትና መስመሩን ለማዞር በሂደት ላይ ይገኛል።

የዳታ ማዕከል መሰረተ ልማት ጥገናና ደህንነት ክትትል ከማድረግ፣ የመጠባበቂያ ዳታ ማዕከል ምስረታ አስቻይ ሥራዎችን ከማከናወን፣ አዲስ ለሚመሰረቱ ስርዓቶች እና ከ3ኛ ወገን ለሚሰበሰቡ የተለያዩ መረጃዎች የመረጃ ቋት ከማደራጀት አኳያ የሚከተሉት ተግባራት ተከናወነዋል።

- በዳታ ማዕከል ያሉ የቴክኖሎጂ መሠረተ ልማት መሣሪያዎች እንደ Storage and Servers, Uninterrupted Power Supply (UPS), Air Conditioner (AC), Core Switches, Routers, Telecom apparatus, Electric Installation እና የመሳሰሉ የመገናኛ መሣሪያዎች እንዲሁም የዳታቤዥ፣ የአፕሊኬሽን፣ ኤዲና ዲኤንኤስ(Active Directory/AD & Domain Name/DNS)፣ የደህንነትና የመገናኛ መሳሪያዎች የማስተዳደር፣ ደህንነቱን የመከታተል ሥራ፣ መደበኛ ጥገናና አጠቃላይ የዳታ ማዕከሉን መሳሪያዎች በተገቢው ሁኔታ ሥራ መስራታቸውን የመከታተል ስራ ተሰርቷል፤
- በየቀኑና በየሳምንቱ የሚወሰዱትን የሲግታስ፣ የአሻራ ዳታቤዥ፣ የኢፔይመንትና የናሽናል አይዲ ስቴጂንግ ዳታቤዥ እና የታስ ዳታቤዥ መጠባበቂያ(Backup) የመከታተል ስራ ተሰርቷል፤
- ከኢንሳ እና ሚንት በተጠየቀው መሰረት የዳታ ማእከሉን የInfrastructure አሁንዊ ሁኔታ የሚያሳይ መረጃ ተዘጋጅቶ ተልኳል፤
- የተበላሹ 15 የኔታፕ ስቶሬጅ ዲስኮች በአዲስ ተቀይረው ወደ ስራ እንዲገቡ ሲደረግ፣ ቀድመው በድጋፍ ሰጪው ዩኤስአይ(USI) ድርጅት መተካት የነበረባቸው 10 የኔትአፕ እና 1 የኤችፒ ዲስክ ተተክተው ስራ ላይ እንዲውሉ ተደርጓል፤
- የዳታ ቤዞችንና የአፕሊኬሽኖችን የቦታ (Space) አጠቃቀምን የማጥናትና የማስተካከያ ስራ ተሰርቷል። እንዲሁም ሌብል(Label) ያልተደረጉ ሰርቨሮች በቂ ምልክት እንዲኖራቸው ተደርጓል፤
- ዋና ዋና የገቢዎችና የጉምሩክ ዳታቤዥ መረጃዎች ለጥንቃቄ ሲባል በቴፕ ባክአፕ እንዲያዙ ተደርጓል፤

- በመረጃ ማእከል ውስጥ ያሉትን የሲ.ሲ. ቲቪ ካሜራዎች የፌርምዌር አጥጋቢ የማድረግ ስራ ተከናውኗል፤
- አርቤው ሳንስጥሮች እና ክሊሱ ጋር ተዘርግተው የነበሩ የፋይበር ቻናል ኬብሎችን የመተካት ስራ ተሰርቷል፤
- የቆዩ ሎጎችን(Log files) በማስወገድ አላግባብ የተያዙ ቦታዎችን የማስለቀቅና በአዲስ መልኩ የመጠቀም ስራ ተሰርቷል፤
- የሲግታስ፣ የኢታክስ እና የአሻራ ዳታቤዞችና አፕልኬሽን ሰርቨር አክሰስ ሎግና ትሬስ ፋይሎችን የመፈተሽ ስራ ተሰርቷል፤
- የሲግታስን መጠባበቂያ ዳታቤዝ (SIGTAS STANDBY Database) የመከታተልና የማስተዳደር ስራ ተሰርቷል።
- የሲግታስ ዳታቤዝ ባካፕ የሚወሰድበትን ጊዜ እና የሚወሰደውን የባካፕ አይነት በአዲስ መልክ በመከለስ Full backup, Incremental Backup, Archive log backup እና Cumulative Backup እንዲወስድ ተደርጎ ኮንፊገር የማድረግ ስራ ተሰርቷል።
- የሲስተም መቆራረጥ እንዳያጋጥም ከስራ ሰዓት ውጭ እንዲሁም ቅዳሜና እሁድንም ጭምር የዳታ ሴንተርና የፓወር ክፍል ክትትል እየተደረገ ይገኛል።
- የገቢዎች እና የጉምሩክ የባክአፕ ፋይል ወደ ቴፕ እንዲዘዋወር በጠየቁት መሰረት ስራው ተከናውኗል፤
- የTWM Server ላይ የነበረ ከ20Tb በላይ Custom ECMS ዴታ ቤዝ መረጃ ወደ ቴፕ ላይብራሪ ባክ አፕ ተይዟል።
- በገቢዎች ሚኒስቴርና በጉምሩክ ኮሚሽን ዋ/መ/ቤት ስቶር ውስጥ በችግር ምክንያት ተመላሽ የሆኑትን ኮምፒውተሮች፣ ፕሪንተሮች፣ ላፕቶፖች፣ ሰርቨሮች እንዲሁም የኔትወርክ እቃዎችን ድጋሚ ወደ አገልግሎት እዲገቡ እና መወገድ ያለባቸውን የመለየት ስራ ተሰርቷል።

የመረጃ ደህንነት ፓሊሲዎች ተግባራዊ ማድረግ እና ቀድመው በውስጥ አቅም የለውም የITSM, Letter Management, የመሳሰሉትን በማሻሻል ወደ Enterprise Resource Planning(ERP) እና Electronic Document Management System(EDMS)ን Customise በማድረግ ወረቀት አልባ አሰራር ከመተግበር አኳያ የተፈጸሙ ስራዎች ናቸው።

**የደብዳቤ መጻጻፊያ (Letter Management)**

- የተቋሙን ሥራዎችን በወረቀት አልባ ስርዓት ከማስደገፍ አንጻር እንደ ጉምሩክ ኮሚሽን በገቢዎች ሚኒስቴር ሥራውን ለማስጀመር አቅጣጫ በመሰጠቱ አስፈላጊው ስልጠና ቀድሞ የተሰጠ ሲሆን ቀሪ የድጋፍ ስራዎች በመከናወን ላይ ናቸው።
- የደብዳቤ መጻጻፊያ ሲስተም ላይ የSearch ማድረጊያ የተሰራ ሲሆን፤ ተጨማሪ ማሻሻያዎች እየተሰሩ ናቸው።
- (Bulk letter, Email integartation etc...)
- የሌተር ማኔጅመንት ሲስተም ወደ ጉምሩክ ማስተላለፍ ስራ አስፈላጊውን ድጋፍ ተደረጓል።



**ኢ.አ.ፒ. እና ኢ.ዲ.ኤም.ኤስ.(ERP እና EDMS)**

- እነዚህን ሁለት ትላልቅ የተቋም አስተዳደራዊ ስርዓቶች ሙሉ በሙሉ ለመተግበር እንዲቻል ከአለም ባንክ እና መሰል ድጋፍ ሰጪ ድርጅቶች ጋር ምክክር፣ የፍላጎት መግለጫ እና አስፈላጊ የቴክኖሎጂ መሣሪያዎች ዝርዝር እስፔሲፊኬሽን ቀርቧል።

ነባር ለሆኑ የዶመስቲክ ኮር ሲስተሞችን ከማሻሻል፣ አፕሊኬሽን ሲስተሞቹን ስታብላይዝ አድርጎ ከማስቀጠል አንጻር በኢሹ ሊስት ለተመዘገቡት እንደ ቅደም ተከተላቸው አቶሜት ከማድረግ አኳያ የሚከተሉት ተግባራት ተፈጽመዋል።

- የፋይዳ(FAYDA) ሲስተምን ከTIN/SIGTAS እና አሻራ ሲስተም ጋር ለማቀናጀት የሚያስችል አፕሊኬሽን በማልማት እና በሲግታስ ፎርም ላይ ተገቢውን ማሻሻያ በማድረግ የሙከራ ሥራው ተጠናቆ፣ ሲግታስ ፕሮግራሙን ዳታቤዝ እና አፕሊኬሽን ሰርቨር ላይ ኮንፎገር እና ዲፕሎይ ተደርጓል። በመቀጠልም በአዲስ አበባ ገቢዎች የቦሌ ክ/ከ/አ/ግ/ከ/ቅ/ጽ/ቤት የፓይለት ትግበራ በማከናወን በሁሉም የከተማ እና ክልል ገቢዎች ከጥቅምት ወር 2016 ጀምሮ ሙሉ በሙሉ ተግባራዊ ሆኗል።
- አዲሱ የግብር ከፋይ መለያ (TIN) ምዝገባ የአሰራር ስርአት ከፋይዳ(Digital Identification system/Fayda) ጋር ተቀናጅቶ እንዲተገበር በተቀናጀ የታክስ አስተዳደር ስርአት(SIGTAS) ላይ ማሻሻያዎች ተደርገዋል።
- ሲግታስ(SIGTAS Home Page) ላይ የTIN አመዘጋገብ መመሪያ የሚያሳውቅ ማሻሻያ ተደርጓል።
- በሲግታስ ላይ የተደረገ ተጨማሪ ማሻሻያ እና ማስተካከያዎችን በተመለከተ የማዕከላዊ ኢትዮጵያ እና የደቡብ ኢትዮጵያ የክልሉ ታክስ ማዕከል በአዲስ መልክ የተከፈተ ሲሆን፣ የደቡብ ኢትዮጵያ እና ማዕከላዊ ኢትዮጵያ የዞን እና ወረዳ ማዕከላት በተመሳሳይ በሲግታስ ስርዓት ላይ እንዲከፈቱ ሆኗል።
- በኦሮሚያ ገቢዎች ቢሮ ስር ለሚገኙ የምስራቅ ቦረና ዞን 3 ወረዳዎች በሲግታስ ስርዓት ላይ ተከፍተዋል።
- ከፌደራል ታክስ ማዕከላት ወደ አዲስ አበባ የስራ ግብር አካውን የተዛወረላቸው የሚያዩበት ሪፖርት ለምቷል።
- Schedule c mining (የማዕድን ግብር ) ግብር ከፋዮች በኢትዮጵያ(E.C) ማሳወቂያ ተሰርቶለታል።

**ነባር ለሆኑ የኮርፖሬት አገልግሎት የሰፍትዌር ፕሮግራሞች ተገቢውን ማሻሻያ ከማድረግ አኳያ፡-**

- ✚ የገቢዎች ዋናው መስሪያ ቤት የሰው ሃብት ሲስተም ላይ የተደረገ ማሻሻያ በተመለከተ ማኔጄሪያል ሪፖርት ቅርንጫፎችን እንዲያሳይ ማስተካከያ ማድረግ ፣ ተደጋግመው የነበሩ ዳታዎች (Duplicate) ፣ የትምህርት፣ የትውልድ ቀን ፣ የስራ ልምድ ፣ በስትራክቸር ለውጥ ምክንያት የተሰረዙትን ፣ በስህተት የተመዘገቡ መረጃዎችን ማስተካከል እና እስትራክቸር (Split, Merge, close etc.) ማሻሻያ ስራ ተከናውኗል።
- ✚ ለሰው ሃብት ዳይሬክቶሬት የባዮሚትሪክ አቴንዳንስ ሲስተም ላይ አስፈላጊውን UAT ሪፖርት ተዘጋጁቶ ተልኳል።

- ✚ የጉምሩክ ኮሚሽን የሰው ሃብት ሲስተም የተደረገ ማሻሻያን በተመለከተ User-friendly interface amendment ፣ Performance issues ፣ Change of structure (move, close structure, and position) ፣ Termination restore Enable and disable user access እና የመሳሰሉ ተጨማሪ ማሻሻያዎች ተደርገዋል።

በተቋሙ የሚሰጡ አገልግሎቶችን አቶሜት ለማድረግ አዲስ ጥናት የተደረገባቸውና በአዲስ መልክ የሚበለጹ ሶፍትዌር ፕሮግራሞችን ማልማት፣ እንዲሁም በፕሮጀክት ለተያዙት ስርዓቶች (የITAS, eInvoice, DW & BI) አስፈላጊውን ድጋፍ ከማድረግ አኳያ፦

- ✚ በተቋሙ በተያዘው የገቢ ማሳደጊያ ዕቅድ መሰረት ደረሰኝ የመቀበል ባህልን ለማሳደግና የገቢ አሰባሰቡን ለማሳደግ በሚያስችል መልኩ በማዕከሉ ባለሙያዎች የሎተሪ ማውጫ (Lottery Draw System) ስርዓት ለምቶ በፍተሻ ላይ ይገኛል።
- ✚ በሰው ሃብት ለሚተዳደረው የባዮሜትሪክ አቴንዳንስ ሲስተም ላይ አስፈላጊው የቴክኒክ ድጋፍ ተደርጓል።
- ✚ ለተቋሙ ሰራተኞች የብድር እና ቁጠባ የሲስተም ግዢ ቴክኒካል ሰነድ ማዘጋጀት እና ግምገማ ላይ አስፈላጊው ድጋፍ ተደርጓል።
- ✚ የወጪ መጋራት (Cost sharing) ሲስተም የማስተካከያ ስራዎች ድጋፍ ተደርጓል።
- ✚ በኤሌክትሮኒክስ ስርዓት(E-invoicing) የህግ ማዕቀፍ ዝግጅት አስፈላጊውን ድጋፍ ተደርጓል።
- ✚ ለ e-invoicing project ዲፕሎይመንት ሰርቨሮችን የማዘጋጀትና አስፈላጊውን የፖርት፣ አይፒና ኔትወርክ ኮንፊገር በማድረግ ለፕሮጀክቱሰርቨሮቹን ዝግጁ የማድረግ ስራ ተከናውኗል።
- ✚ E-Invoice, DW and BI ፕሮጀክቶች አስፈላጊው የቴክኒክ ግብዓትና ድጋፍ ተደርጓል።
- ✚ የGPRS ሰርቨር ወይም የመረጃ ቋቋ ሲቋረጥ ዜድ ሪፖርት ዳታዎችን ወደ ዳታቤዝ ማስገባት ተችሏል።
- ✚ ለብድር እና ቁጠባ የሲስተም ግዢ ቴክኒካል ሰነድ ማዘጋጀት እና በግምገማ በማከናወን ድጋፍ ተደርጎል።

የሲስተሞች የኔትወርክና የሴኩራቲ አገልግሎት ከማሻሻል አንጻር የተከናወኑ ዋና ዋና ተግባራት።

- በመረጃ ቴክኖሎጂ ማዕከል በሲስተም አስተዳደር ለሚተዳደሩ ሲስተሞች የአድሚን ፕራቭሌጅ የማጣራት ስራ በማከናወን ሙሉ በሙሉ የአድሚኒስትሬሽን የይለፍ ቃል እንዲቀየር ተደርጓል።
- የክፍያ አገልግሎት የሚሰጡ የኔትወርክ ግንኙነቶችን የበለጠ ደህንነታቸው የተጠበቀ መሆን እንዲችል ኮኔክሽኖቹ በፋየርዎል በኩል እንዲሆኑ የሙከራ ስራ እየተከናወነ ይገኛል።
- ከዋ/መ/ቤትና ከቅ/ጽ/ቤቶች ያልተፈቀዱ ሳይቶችን በቪ.ፒ.ኤን በኩል በመጠቀም የሚሞክሩ የኢንተርኔት ተጠቃሚዎችን አገልግሎትን የማቋረጥ ስራ ተከናውኗል።
- በገቢዎች ሚኒስቴር ዋናው መ/ቤት፣ በጉምሩክ ኮሚሽን ዋናው መ/ቤት እና ቅርንጫፍ መ/ቤቶች እንዲሁም በዋናው Data center ላይ ሊደርሱ ወይም ሊያጋጥሙ የሚችሉ ማናቸውንም የደህንነት ስጋቶች(Security threats) በተመለከተ በዋናው Data center ባሉት external እና internal firewall ላይ ክትትል ተደርጓል። እንዲሁም በዋናው Data center ለሚገኘው የInternal firewall backup ተወስኗል።

- የራንሰምዌር ቫይረስን (Ransom Ware Virus) ለመከላከል የሲስተም ፖሊሲዎችን የመፈተሽ እንዲሁም ሲስተሞችን አፕዴት የማድረግ ስራ፣ በቅ/ጽ/ቤት የሚገኙትንም አንቲቫይረስ ሰርቨር የሌላቸውን ሰርቨር የማዘጋጀት እና እንደ አዲስ የመጫን ስራ ተከናውኗል፤
- አጠቃላይ የጸረ-ቫይረስ ሲስተሞች ክትትል፣ የፋይርዎሎች ክትትል እንዲሁም የኔትወርክ ደህንነት ስራዎች የክትትል ስራዎች ተከናውኗል፤
- በመ/ቤቱ ያሉትን ኮምፒዩተሮችና ተዛማጅ የቴክኖሎጂ እቃዎች በተለያዩ በኮሚሽኑ ኮምፒዩተሮች አንቲቫይረስ የተጫነባቸውና ያልተጫነባቸውን የመለየት እና የመጫን ስራ ተከናውኗል፤
- የኢታክስ፣የሲግታስ እና የኢፔይመንት አፕልኬሽን ሰርቪሶችን የመከታተል፣ሲቆሙ የማስነሳት ሥራ ተሰርቷል።

**በሲግታስ/ኢክፍያ እና ኢፋይሊን (SIGTAS/eTax) ሲስተም ላይ የተደረጉ ማሻሻያዎችን በተመለከተ**

❖ የE-Payment Expnasion ማሻሻያን ተከትሎ ሰው በቀላሉ ውሳኔ ማሳወቂያን እየቀየረ ለብልሹ አሰራር ክፍተት ይፈጥር የነበረውን Modify Assessment በማስቀረት ማንኛውም ልዩነት ሲኖር Reassessment ብቻ በማድረግ ማን? መቼ? ለምን? እንደወሰነው በግልጽ ተጠያቂነት በሚያሳይ ሁኔታ ለምቷል፡-

- የተጨማሪ እሴት ታክስ የሽያጭ/የግዢ ልዩነት ሲኖር የታክስ አፊሰሮች ማሰገባት አይችሉም ነበር አሁን ግን ተጨማሪ የግዢ ደረሰኝ እና የሽያጭ ደረሰኝ ልዩነት ሲኖር Reassessment በማድረግ መመዘገብ እንዲችሉ ተደርጎል
- የክልሎች ወጪ መረጃ ማየት እና ማስተካከያ ማድረግ (በተለይ የክልሎች የጋራ ገቢ ላይ ) ተንጠልጣይ ሂሳብ (Suspense) ለማጥራት እና ከተለያዩ አካላት ለሚቀርቡ የመረጃ ጥያቄ ምላሽ ለመስጠት የሰራተኞች ወጪ ዝርዝር ላይ ማስተካከያ ሲኖር Reassessment በማድረግ መመዘገብ እንዲችሉ ተደርጎል
- የስራ ግብር ማስታወቂያ የሰራተኞች ዝርዝር ላይ ማስተካከያ ሲኖር Reassessment በማድረግ መመዘገብ እንዲችሉ ተደርጎል
- የቅድመ ግብር ክፍያ (Withholding tax) እና በገዥው የሚሰበሰብ የተጨማሪ እሴት ታክስ (Vat Withholding ) ላይ ማስተካከያ ሲኖር Reassessment በማድረግ መመዘገብ እንዲችሉ ተደርጎል
- የሀብትና ዕዳ መግለጫ (Balance sheet) ላይ ማስተካከያ ሲኖር Reassessment በማድረግ መመዘገብ እንዲችሉ ተደርጎል።
- የኤክሳይዝ ታክስ ተጨማሪ የግዢ ደረሰኝ እና የሽያጭ ደረሰኝ ልዩነት ሲኖር Reassessment በማድረግ መመዘገብ እንዲችሉ ተደርጎል።
- የተጨማሪ እሴት ታክስ ክሬዲት እና ኢ-ክፍያዎች ከማስፋፊያ በኋላ ዝርዝር ተሰርቷል
- የማስታወቂያ ጊዜው ከመድረሱ በፊት ወይም ማስታወቂያ ያልቀረበበት ክፍያ /Advance Payment/ ታክስ ከፋይ መክፈል ቢፈልግ መክፈል ያስችላል፤
- በታክስ ከፋይ ሊከፈል የሚገባውን ክፍያ (ፍሬ ግብር ፣ ወለድና መቀጫ) አስልቶ እና ታክስ ከፋይም ይህንን አይቶ ክፍያ እንዲፈጽም ያስችላል፤

- ✚ በኢ-ፋይሊንግም ሆነ በሲግታስ ላስታወቁ ግብር ከፋዮች ማንኛውም ውሳኔና የክፍያ ማረጋገጫ በSMS, ኢሜል እና ኢ-ፋይሊንግ message center (ኢ-ፋይል ለሚያደርጉ) መላክ፤
- ✚ በአንድ የሰነድ ቁጥር / Document No./ በከፊል ወይም ከአንድ ጊዜ በላይ መክፈል ያስችላል፤ ከታክስ ውጪ የሆኑ ልዩ ልዩ አስተዳደራዊ መቀጮዎችንና ክፍያዎችን መክፈል ያስችላል ፤
- ✚ ዘግይተው የሚከፈሉ ክፍያዎች፣ የዕዳ ክፍያዎች፣ በኢዲት ግኝት የሚከፈሉ ክፍያዎችን ለማስተናገድ ያስችላል

**የኤሌክትሮኒክ ታክስ (E-Tax) አጠቃቀምን በተመለከተ፡-**

**በኢ-ፋይሊንግ ሲስተም ላይ ማሻሻያዎች ማድረግን በተመለከተ፡-**

➤ በኢ-ፋይሊንግ ሲስተም ላይ ለስርዓቱ ተጠቃሚዎች በድግግሞሽ TASS ላይም ማሳወቅ ሳይጠበቅባቸው አገልግሎቱን ያቀላጠፈ ወደ 9 ማሻሻያዎች ተካተው የለማው ስርዓት የሙከራ ስራ ተከናውኖ ተግባራዊ ሆኗል።

- ✚ የተጨማሪ እሴት ታክስ ግዥ አፕሎድ ቀድሞ ካለው ፍጥነት እንዲጨምር ተሰርቷል።
- ✚ የተጨማሪ እሴት ታክስ አፕሎድ ቴምፕሌት (ማሳወቂያ አባሪ) ኢ-ፋይሊንግ ላይ ተጭኗል፤
- ✚ የሻት ሽያጭ (sales detail) ፎርም ተሰርቷል፤
- ✚ የደሞዝ ገቢ ግብር የሰረተኞች ዝርዝር መረጃ አንድ በአንድ እንዲመዘገብ ማስቻልና የአፕሎድ ፍጥነትን ማሻሻያዎችን አድርጓል።
- ✚ የዊዝሆለዲንግ ኦን ፔይመንት አፕሎድ ፍጥነትን ማሻሻያዎችን አድርጓል።
- ✚ የግብር ማሳወቂያ ጊዜ ስደርስና ሲያልፍ አስፈላጊውን ማሳወቂያ በአጭር ሞባይል መልእክትና በኢሜይል መላክ ተሰርቷል፤
- ✚ በኢ-ፋይሊንግ ፖርታል ላይ ግብር ከፋዮች የሚገጥማቸውን ችግር መልእክት ለመላክ የሚሴጅ ሴንተር እንዲሰራ ማስቻልና አባሪ ዶክመንት እንዲቀበል ማሻሻያዎችን አድርጓል።
- ✚ የተጨማሪ እሴት ታክስ ተመዘጋቢ ያልሆኑ ከተጨማሪ እሴት ታክስ ግዢን ሲፈፅሙ ዝርዝር የግብይት መረጃ መመዘገቢያ ፎርም ተሰርቷል፤
- ✚ የተጨማሪ እሴት ታክስ ዝርዝር የግብይት መረጃ ሲገባ MRC ቁጥር ትክክል መሆኑን አረጋግጦ እንዲቀበል እንዲሁም በማሸን ያልተቆረጡ ደረሰኞች ለማስገባት ደግሞ M ከፊት በማድረግ እንዲያስገባ ተደርጎ ተሻሽሏል።
- ✚ የጡረታ የንግድ አይነት ዝርዝር ማስገቢያ ፎርም ተሰርቷል
- ✚ ማንኛውም ውሳኔ በመዝገብ ቤት በኩል ኤሌንትሮኒካል መድረስ የሚያስችል ስራ ተሰርቷል

✚ የደቡብ ምዕራብ ኢትዮጵያ ክልል የቴምብር ቀረጥ ኮንፎገሬሽን ተሰርቷል።

**በኢ-ፔይመንት ሲስተም ላይ ማሻሻያዎች ማድረግን በተመለከተ፡-**

- ✚ በኢታክስ ፋይል ያደረጉ ግብር ከፋዮች በተመለከተ ወደ ደራሽ የሄዱ ፣ በማንዋል የክፍሉ፣ ደራሽ ላይ ክፍያቸው የሚታይ ፣ በኢ-ክፍያ የክፍሉ እና መክፈል የሚገባቸው ሆነው ያልከፈሉትን የሚያሳይ ሪፖርት ለምቷል።
- ✚ የአዲስ አበባ ከፍተኛ ግብር ከፋዮች ቅ/ጽ/ቤት ግብር ከፋዮቹ የኢ-ፔይመንት ተጠቃሚ ለማድረግ የሚያስችል የቴሌብር ሾርት ኮዶችን ከባንክ ሂሳብ ቁጥሮች ጋር የማስተሳሰር ስራ ሲገታስ እና ኢፔይመንት ስቴጅንግ ሲስተም ላይ ተሰርቷል
- ✚ በኢፋይሊንግ ጊዜ ከሚከፈሉ ክፍያዎች ውጪ ያሉ የውዝፍ ክፍያ፣ የክፍል ክፍያ፣ የአዲት ግኝትና የዕዳ ክፍያ፣ የቅድመ ክፍያ እና የመሳሰሉ የክፍያ ዓይነቶችን በተናጥልና በጥቅል ማስከፈል የሚያስችል የኢ-ክፍያ ማስፋፊያ አማራጭ/e-payment expansion: /የሲስተም ማልማት ስራው ተጠናቆ፣ እንዲሁም ፍተሻ ሙከራ ተከናውኖ ከጥር 01፣ 2016 ዓ.ም. ወደ ፕሮዳክሽን ገብቷል።
- ✚ የኢፔይመንት ማስፋፊያ (Epayment partial payment) በደረሽ በኩል ያሉት ክፍያዎች ማስተናገድ የሚቻልበት ሁኔታ Diffrenet scenario) በደራሽ በኩል እንዲቀናነሱ እና በቴሌብር በኩል የሚከፈሉ ክፍያዎች ወደ ደራሽ እንዲላኩ የማስቻል ስራ ተሰርቷል። በደራሽ በኩል ያለው በአንድ ቀን ውስጥ በተደጋጋሚ ሊከፈሉ ለሚችሉ ክፍያዎች የማቀናነስ ጉዳይ በሂደት ላይ ነው።
- ✚ በኢ-ፔይመንት ሲስተም ላይ ባንኮች፣ ቴሌኮም በኢ-ፔይመንት ተሳታፊ ማድረግ፤
- ✚ የCBE\_BIRR የክፍያ ፕላት ፎርም ስርዓት አስፈላጊ የቅድመ ዝግጅት (ለሙከራ የሚሆን API ተሰርቷል)።
- ✚ በኢፔይመንት ተሳታፊ ለመሆን ሙከራቸውን አከናውነው ማረጋገጫ የተላኩላቸውና ስራ የጀመሩ 2 ባንኮች አማራ ባንክ እና ፀሃይ ባንክ ናቸው።
- ✚ በኢፔይመንት ተሳታፊ ለመሆን በሙከራ ላይ ያሉ 6 ባንኮች ሲሆኑ እነሱም ሲንቄ ባንክ ፣ ረሚስ ባንክ ፣ አሃዱ ባንክ፣ ጎህ ባንክ፣ ሽበሌ ባንክ እና ፀደይ ባንክ ናቸው

**የጉምሩክ ስራ አመራር ስርዓት (ECMS):-** ኮሚሽኑ አለም አቀፍ ደረጃውን ከጠበቀ የጉምሩክ አሰራር ጋር የተጣጣመና የተቀላጠፈ የጉምሩክ አገልግሎት (የወደብ ዕቃ ትልልፍ እና ዕቃ አወጣጥ ጊዜንና ደህንነትን ጨምሮ ለመስጠት የሚያስችል አሰራር ስርዓት ነው። በበጀት ዓመቱ ውስጥ የተከናወኑ ስራዎችን በተመለከተ ዋና ዋናዎቹ፡-የጉምሩክ ስራ አመራር ስርዓት የድጋፍና የጥገና ፕሮጀክት ውል ውስጥ የሚገኙትን ችግሮች በመለየት ለአልሚው ድርጅት በማቅረብ የተሰሩ የማስተካከያ ስራዎች፡-



- ✚ የዋጋ ትመና ስርዓትን ከጉምሩክ ስራ አመራር ስርዓት ጋር የማስተሳሰር፣ የማልማት እና በድጋሚ የፍተሻ ስራ ተከናውኗል፤
- ✚ በዋጋ ትመና ስርዓቱ እንዲካተቱ ግብአት የቀረበባቸው ስራዎችን በተቀመጠው መስፈርት መሰረት ማስጀመር የሚያስችል ሁኔታዎች የተሟሉ መሆኑን በማረጋገጥ እና
- ✚ ያልተጠናቀቁ እና ውሳኔ የሚፈልጉ ስራዎችን በመዘርዘር ለአልሚ ድርጅት የማቅረብ ስራ ተከናውኗል።

እንዲሁም ለ619 አዳዲስ የታሪፍ ቁጥሮች የአስገዳጅና አማራጭ የአቃ መረጃ መጠይቆችን በማዘጋጀት ከየዋጋ ትመና ስርዓት ጋር የማናበብ እና በየጊዜው ወቅታዊ የማድረግ ስራ ተከናውኗል፤ አንድ የባንክ ፈቃድ ከአንድ ጊዜ በላይ በጉምሩክ ስራ አመራር ስርዓት ውስጥ ጥቅም ላይ እንዳይውል የሚቆጣጠረውን የአሰራር ማስተካከያ በማልማት ወደ ትግበራ ማስገባት ተችሏል። ቀደም ሲል የተጀመሩ የክፍልፋይ የባንክ ፈቃድ ሰነዶችን በልዩ ሁኔታ ማስተናገድ የሚችል የስርዓት ለውጥ ተደርጓል፤ የጉምሩክ ስራ አመራር ስርዓት ከቴሌብር ስርዓት ጋር የማስተሳሰር ስራ የተጀመረ ሲሆን በዚህም መሰረት ኤፒአይ የማልማት ስራው በአልሚው ድርጅት ተጠናቀው ከኢ.ቲ.ዩ ቴሌኮም ጋር በመሆን የፍተሻ ስራዎችን በማጠናቀቅ የፍተሻ ውጤቶች ለአልሚው ድርጅት ተል኷ል። አዳዲስ የሪፖርት አሰራሮችን በማልማትና በመፈተሽ ወደ ትግበራ ማስገባት ተችሏል፤ እንዲሁም አውቶ ካንሰሌሽን የሲስተም ማስተካከያ ተደርጓል። የተሰብሳቢ ውዝፍ እዳ አሰራር ማኑዋልን በቴክኖሎጂ ለማስደገፍ የስራ ሂደት ትንተና ተዘጋጅቷል። የኤሌክትሮኒክስ ታሪፍ መጽሐፍ ረቂቅ ተዘጋጅቷል።

**የኢትዮጵያ የኤሌክትሮኒክ አንድ መስኮት አገልግሎት የማጎልበቻ ምዕራፍ አፈፃፀም በተመለከተ** የማልማትና የፍተሻ ስራቸው ተጠናቆ ወደ ትግበራ የገቡ ስርአቶች፡- የተቆጣጣሪና ተጓዳኝ መስሪያቦቶች ተቀናጀ የስጋት አስተዳደር ስርዓት፤ የቅድመ ጥንቃቄ እና ቁጥጥር አስተዳደር ስርዓት የአንድ መስኮት ዳታ ዌርሀውስ ሶሎሽን ስርዓት የማልማት ስራ የጉምሩክ አንድ መስኮት ሰርቪስ ሌቭል አስተዳደር ስርዓት የማልማት ስራ እንዲሁም የፍተሻ ስራ፤ የጉምሩክ አንድ መስኮት ኢሹ ትራኪንግ ስርዓት ናቸው። በዚህም መሰረት በዚህ በጀት ዓመት ከተጠየቁ 4,010 የማስተካከያ ጥያቄዎች ውስጥ 3,462 የማስተካከያ ስራ መስራት ተችሏል። ከዚህም ጋር በተያያዘ አብዛኛው የተቆጣጣሪ ተቋማትና ፈቃድ ሰጪ ተቋማት የስታንዳርድ ጊዜአቸውን በደብዳቤ ባሳወቁት መሰረት የመጀመሪያው የተቋማት የጊዜ አፈፃፀም የሚያሳይ ሪፖርት ተዘጋጅቷል።

**የኢትዮጵያ የኤሌክትሮኒክስ አንድ መስኮት አገልግሎት የሶፍትዌር ማማከር፣ የኔትወርክ መሠረተ ልማት እና የዳታ ሴንተር ልማትና ግንባታ ፕሮጀክት፡-** በገቢዎች ሚኒስቴር የሚገኘውን የኤሌክትሮኒክ አንድ መስኮት የዳታ ማዕከል ተጠናቋል። የዳታ ማዕከሉ የኔትወርክ መሰረተ ልማት ዝርጋታ ሁለተኛ ዙር የቅድመ ፍተሻ (Preliminary test) በኢንፎርሜሽን መረብ ደህንነት አስተዳደር የተከናወነ ሲሆን ውጤቱን ለኢንፎርሜሽን መረብ ደህንነት አስተዳደር በመላክ የሚቀጥሉትን የፍተሻ ስራዎችን ለመስራት በገገጅት ላይ ይገኛል። ከብሔራዊ ባንክና ከንግድና ቀጠናዊ ትስስር ሚኒስቴር ጋር በመሆን በገቢዎች ሚኒስቴር የሚገኘውን የጉምሩክ አንድ መስኮት ዳታ ማዕከል ከተጓዳኝ መስሪያ ቤቶች ደህንነቱ በተጠበቀ ኔትወርክ የማስተሳሰር ስራ ተጀምሯል።

**የኢትዮጵያ የኤሌክትሮኒክ አንድ መስኮት አገልግሎት የተቀናጀ የሳይበር ደህንነት ማማከር አገልግሎት ፕሮጀክት አፈጻጸም:-** ከኢንፎርሜሽን መረብ አስተዳደር ጋር በጋራ በመቀናጀት የሳይበር ደህንነት ስልጠናዎችን ለከፍተኛ አመራሮች መስጠት ተችሏል፤ የሳይበር ደህንነት ኦዲት እና ኢቫሎ-ዊሽን የሳይበር ደህንነት ለማረጋገጥ ሁለት ዙር የሶፍትዌር እና የሀርድዌር ኦዲት በኢንፎርሜሽን መረብ ደህንነት ኤጀንሲ የተካሄደ ሲሆን በዚህ መሰረት የተጠቀሙትን የሳይበር ደህንነት ምክራ-ሀሳቦችን በሶፍትዌሮች እና በሀርድዌሮች የማካተት ስራዎች ተሰርቷል።

**የኮሚሳ ኢ.ዲ.ኤፍ. 11 - የንግድ ማሳለጥ እና ቀጠናዊ ትስስር ፕሮጀክት አፈጻጸም:-** የኮሚሳ ፕሮጀክት ጋር ተያያዥ የሆኑ የሀርድዌር መሰረተ-ልማት ግዢዎችን የኮንትራት ስምምነት በአቅራቢውና በንግድና ቀጠናዊ ትስስር ሚኒስቴር በኩል የተከናወነ ቢሆንም በንግድና ቀጠናዊ ትስስር ሚኒስቴር ቅድመ ክፍያ መከፈል ባለመቻሉ እቃዎቹም ማስገባት አልተቻለም። የአራክል የኢንተግሬሽን ፕላትፎርም ግዥ በማከናወን ርክክብ ለማድረግ በፍተሻ ላይ ይገኛል፤ ከዚህም በተጨማሪ የኢትዮጵያ ኤሌክትሮኒክስ አንድ መስኮት አገልግሎት በኮሚሳ የተዘጋጀውን የ21 አባል አገራት የኤሌክትሮኒክ አንድ መስኮት የቴክኒካል ዎርኪንግ ግሩፕ ስብሰባ ለመጀመሪያ ጊዜ በአዲስ አበባ በማካሄድ የአገሪቱን የቴክኖሎጂ አቅም ለአፍሪካ አገራት ለማስተዋወቅ ተችሏል።፤ የኮሚሳ ፕሮጀክት አካል የሆነው የኢትዮጵያ ኤሌክትሮኒክ አንድ መስኮትን ከኬንያ አንድ መስኮት አገልግሎት ጋር የማስተሳሰር እና ከኮሚሳ ኤሌክትሮኒክ ሰርቲፌት ስርዓት ጋር ለማስተሳሰር የማልማት ስራው ተጠናቋል።

**የኢትዮጵያ ጉምሩክ ዩኒታሪ ስርዓት ቅድመ-ፕሮጀክት አፈጻጸም ስንመለከት:-** በተቋቋመው ብሔራዊ የቴክኒካል ታስክ ፎርስ ኮሚቴ ውስጥ የጉምሩክ የመረጃ ቴክኖሎጂ ስርዓቶችን ላይ የሚከሰቱ ችግሮችን በመለየት የአጭር ጊዜ፣ መካከለኛ ጊዜ እንዲሁም የረጅም ጊዜ መፍትሔ እንዲሰጥ በተሰጠው አቅጣጫ መሰረት ችግሮችን በመለየት በመመዘገብ እንዲሁም የአጭር ጊዜ መፍትሔ የተሰጠ ሲሆን በዚህ መሰረት የኢትዮጵያ ጉምሩክ ስራ አመራር ስርዓት አገልግሎት እንዳይቋረጥ የተለያዩ ማስተካከተያ ስራዎች መስራት ተችሏል። በመቀጠልም የመካከለኛ ጊዜ መፍትሔ ከመስጠት አንጻር ስራዎች በመሰራት ላይ የሚገኙ ሲሆን ከስራዎቹም ውስጥ አንዱ የስቶሬጅ ግዥ መፈጸም አንዱ ሲሆን ለዚህም ስፔሲፊኬሽን ተዘጋጅቷል። ከረጅም ጊዜ የመፍትሔ ሐሳቦች አንዱ በጉምሩክ ስር የሚገኙ የተለያዩ የቴክኖሎጂ ስርዓቶችን በአንድ ስርዓት ለማቀፍ የሚያስችል በኮሪያ መንግስት ድጋፍ የሚደረግለት የኢትዮጵያ ጉምሩክ ዩኒ-ታሪ ስርዓት ፕሮጀክት ከኮይካ ድርጅት ጋር በመተባበር ፕሮጀክቱን ማስጀምር የሚያስችል የኢትዮጵያ ጉምሩክ ዩኒ ታሪ ስርዓት ፕሮጀክት አዋጭነት ጥናት (Feasibility Study) ከመረጃ ቴክኖሎጂ ልማትና አስተዳደር ማዕከል ጋር በጋራ በመሆን ተከናውኗል።

**ስካኒንግ ማሽን አጠቃቀም:-** በአጠቃላይ ከ29 ማሽኖች ውስጥ 14 ማሽኖች በስራ ላይ፤ 8 ማሽኖች መጠነኛ ጥገና የሚያስፈልጋቸው፤ 3 ማሽኖች በጥገና ሂደት ያሉ፤ 1 የሞያሌ ኤክስሬይ ማሽን ያለስራ የቆመ እና 3 ማሽኖች በእርጅና ምክንያት የሚወገዱ ናቸው። እስካሁን ለማሽኖቹ በድምሩ 113 ጊዜ የቅድመ ብልሽት እንክብካቤ ተከናውኗል። የስካኒንግ ማሽን የፍተሻ ስራ በሰው ሰራሽ አስተውሎት (Artificial Intelligence) የታገዘ እንዲሆን

ለማስቻል ከተለያዩ ተቋማት በኮንትራባንድ ሊገቡና ሊወጡ የሚችሉ ዕቃዎችን የኤክስሬይ ምስል መረጃ የማሰባሰብ ስራ እየተሰራ ይገኛል። እስካሁን በስካንንግ ማሽን በተደረገ ክትትልና ቁጥጥር 344,944 የተለያዩ የጥቅልና ጭነት ፍተሻ ተካሂዶ ብር 33,920,830 ግምታዊ ዋጋ ያላቸው ዕቃዎች ተይዘዋል።

**የኢትዮጵያ የኤሌክትሮኒክ ካርጎ ትራኪንግ ፕሮጀክት አፈጻጸም**

የኤሌክትሮኒክ ካርጎ ትራኪንግ ስርዓትን ተግባራዊ በማድረግ ወደ አገር የሚገቡ እና ከአገር የሚወጡ ጭነቶች ደህንነታቸው ተጠብቆ ወደ መዳረሻቸው እንዲደርሱ፣ ገቢና ወጪ ዕቃዎች በተፈቀደላቸው ጊዜና መስመር መጓዣቸውን ለማረጋገጥና ጭነቱን በመክፈት የሚደረግ ቅሽባ እና የዕቃ ለውጥን ለመከላከል ከማስቻሉም በላይ የጉምሩክ ኬላዎችን በመቀነስ በፍተሻ ኬላዎች ላይ የሚባክንን ጊዜ ማስቀረት ያሚያስችል ቴክኖሎጂ ሲሆን፣ ህገ-ወጥ ተግባር ከተፈጸመ ደግሞ ፈጣን ምላሽ ለመስጠት መረጃን ወዲያውኑ ለማዕከል ማድረስ ያስችላል። በመሆኑም የኢትዮጵያ ጉምሩክ ኮሚሽን ቴክኖሎጂውን ለመጠቀም ባደረገው ክፍተኛ ጥረት አሁን ላይ አፈጻጸሙ 98 በመቶ በላይ ደርሷል፤ የተከናወኑ ዋና ዋና ተግባራት፡-

**ሙሉ በሙሉ የተጠናቀቁ ስራዎች፡-** የሶፍትዌር ልማት ስራዎች (User acceptance test)፣ የሴንተራል ሞንተሪንግ ሴንተር፣ የዳታ ሴንተር እና የአይ.ቲ ክፍል የቢሮ ግንባታ፣ የAC ገጠማ፣ Video wall ገጠማ፣ የኔትዎርክ ኢንስታሌሽንና ኮንፍግሬሽን የኤሌክትሪክ ዝርጋታ፣ አምስት የፈጣን ምላሽ መስጫ ተሽከርካሪዎች ላይ የካሜራ ገጠማ ፣ የinstallation ስራ እና configuration ስራ ፣ በጋላሪና ደወሌ የስማርት ጌት የinstallation እና የሼድ(ቢሮ) ግንባታ ስራ ፣ እንዲሁም በቅ/ጽ/ቤቶችና በኢንዱስትሪ ፓርኮች የካሜራ(CCTV) ተክላ ስራ ፣ የኔትዎርክ ዝርጋታ እና የፋይበር ኬብል ዝርጋታ ስራ ተጠናቀዋል።

**ያልተጠናቀቁ ስራዎች፡-** የሶፍትዌር ልማቱ 8 ሞዴሎች የማልማት ስራው ተጠናቋል፤ አስተያየት በተሰጠባቸው ላይ የማስተካከያ ስራ በሂደት ላይ ይገኛል።

**ስልጠና፡-** በሦስት ዙር ለ74 ባለሙያዎች በሶፍትዌሩ ላይ ስልጠና ተስጥቷል። እንዲሁም የኢትዮጵያ ኤሌክትሮኒክ ካርጎ ትራኪንግ የአሰራር ማንዋል እና መመሪያ ተዘጋጅቶ ቀርቧል። በተጨማሪም ለባለድርሻ አካላት በኢትዮጵያ ኤሌክትሮኒክ ካርጎ ትራኪንግ ሲስተም ፕሮጀክት ዙሪያ የግንዛቤ ማስጨበጫ ስልጠና ተሰጥቷል።

**ስማርት ቦርደር ማኔጅመንት ፕሮጀክት የኔትወርክ መሠረት ልማት፡-** የጉምሩክ ስማርት ቦርደር ማኔጅመንት ሥርዓትን በተመለከተ ለሙከራ ትግበራ የሚያስፈልጉ የቴክኖሎጂ መሰረተ ልማት የመለየት ስራ፣ አስፈላጊ የሆኑ ግብአቶች ማለትም ስርቨሮች፣ የኔት-ትወርክ እቃዎች /ራውተርና ስዊቶች/፣ የኔትወርክ ደህንነት እቃ በማሰባሰብና አስፈላጊው የተከላና ኢንፕልምንቴሽን ሥራዎች ተከናውነዋል፣ ከዚህ ጋር በተያያዘ ለፕሮጀክቱ የሚያስፈልጉ የኢትዮ-ቴሌኮም መስመሮች /SMS, VPN, እና Internet .../ እንዲዘረጉና እንዲገናኙ ተደርጓል።

**አርተፊሺያል ኢንተለጅንስን መሰረት ያደረገ ቻትቦት እና ፈቃድ አሰጣጥ ፕሮጀክት፡-** ፕሮጀክቱ የጉምሩክ አስተላላፊዎችን መረጃ፣ ስልጠና፣ ፈቃድ አሰጣጥ እና ስረዛ ድረስ ያለውን ሂደት በሲስተም የማስደገፍና፣ የቦንድድ መጋዘን ፈቃድ አሰጣጥ፣ መረጃ አያያዝ እና ስረዛ፣ ተገልጋዮች ባሉበት ሆነው

ጉዳዮቻቸውን የሚከታተሉበት እና ቅሬታቸውን የሚያቀርቡበት እንዲሁም የደንበኞች በአራት ቋንቋዎች ስለተቋሙ አሰራሮች፣ ህጎች እና ቅድመ መረጃዎች ባሉበት ሆነው እንዲደርሳቸው አላማ በማድረግ ተቀርቦ በአርትሬሻል ኢንተለጀንስ ኢንስቲትዩት በኩል የሚለማ ፕሮጀክት ነው።በ12 ወራት ከሰንድድ መጋዘን ፍቃድ አሰጣጥ ጋር በተያያዙ አሰራሮች ዙሪያ ግምገማ ተካሂዷል፤ በዚህ መነሻነት የማሻሻያ ስራ እየተሰራ ይገኛል።

**የአጋርነት እና የህዝብ ግንኙነት አሰራርንና ውጤታማነትን ማሻሻል አፈጻጸም**

**☞ የሀገር ውስጥ አጋርነትና ትብብርን ማሻሻል**

ከስትራቴጂክ አጋር አካላት ጋር በቅድሚያ ሚናቸውን በመለየት ግንኙነት መፍጠር፣ ከባለድርሻ አካላት ጋር የመግባቢያ ሰነድ መፈራረም፣ ቋሚ አደረጃጀት መፍጠር፣ የተፈራረሙ ስምምነቶችን በጋራ ዕቅድ በማውጣት ተግባራዊ ማድረግ እና ተግባራዊ መሆናቸውን መከታተል፣ የሚከሰቱ ችግሮች ካሉ በጋራ መፍታትን ታሳቢ ያደረገ ነው።

**የሀገር ውስጥ አጋርነት ስምምነትን በተመለከተ፡-**

- አማራ ባንክ፣ ፀሐይ ባንክ እና ኢንፎርሜሽን መረብ ደህንነት አስተዳደር የታክስ ክፍያ በኤሌክትሮኒክስ ዘዴ ለማሰባሰብ የሚያስችል የአገልግሎት አሰጣጥ ስምምነት ሰነድ ተፈራርመዋል።
- የገቢዎች ሚኒስቴር ፣ ከኢትዮጵያ ንግድ ባንክ ጋር በደብዳቤዎችን እና ሰነዶችን ማድረስ የሁለቱ ወገኖች አፈላጊዎች ኢሜይሎች የሁለትኛው የመግባቢያ ስምምነት ሰነድ (Delivery of letters and documents through official emails of the two parties) ፣ ተዘጋጅቶ እና የህግ አገልግሎት ዳይሬክቶሬት ተመልክቶት ሰነድ በሰኔ 19/2016 ዓ.ም ተፈርሟል።
- በገቢዎች ሚኒስቴር፣ ንግድና ቀጠናዊ ትስስር ሚኒስቴር እና የስደተኞችና ከስደት ተመለሾች አገልግሎት ዕውቅና ያገኙ ስደተኞች እና ጥገኝነት ጠያቂዎች በንግድ ሥራ ለመሰማራት እንዲችሉ በጋራ ስለመስራት፣ የተዘጋጀው የመግባቢያ ሰነድ ከታክስ ክፍያዎች ምዝገባና አገልግሎት መጥቶ ወደ ህግ አገልግሎት ተልኮ አስተያየት ተሰጥቶበት የመጨረሻውን ቅርፅ ይዞ ተፈርሞ ለተግባራዊነቱ ሰነዱ ተሰራጭቷል።
- ከንግድና ቀጠናዊ ትስስር ሚ/ር ጋር በኦንላይን አገልግሎት አሰጣጥና ተባብሮ ለመስራት የሁለትኛው የትብብር ስምምነት ተፈርሟል።
- ከኢትዮ ቴሌኮም ጋር የሚገባው የባካፕ አገልግሎት የውል ስምምነት ላይ የህግ አስተያየት ተጠይቆ የተሰጠው አስተያየት የመረጃ ቴክኖሎጂ ማዕከል ሰነዱ ላይ ያሉ ቴክኒካዊ ነገሮች በደንብ በመፈተሽ የሚኒስቴር መ/ቤቱን ጥቅም እንዲያስከብር ሲል አስተያየት በመስጠቱ የመረጃ ቴክኖሎጂ ማዕከል የተሰጠውን አስተያየት እንዲያስተካክል ተመልሶ ክትትል እየተደረገ ይገኛል።

**በአገር ውስጥ አጋር አካላት ለቀረቡ ጥያቄዎች የተሰጠ ምላሽን በተመለከተ፡-**

- ✚ የኢትዮጵያ ዕንባ ጠባቂ ተቋም ጋር የሚኒስቴር መ/ቤታችን ለታክስ ውሳኔ ቅሬታ አጣሪ ጽ/ቤቶች ድጋፍና ክትትል ጽ/ቤት ጋር በግብር ከፋዮች ቅሬታ አፈታትና አገልገሎት አሰጣጥ ዙሪያ በጋራ በሚሰሩ ጉዳዮች ዙሪያ በአካል በመገኘት የተቋሙ 17 አመራሮች በተገኙበት ቅሬታ አጣሪ ጽ/ቤት ያዘጋጀው የመነሻ ጽሁፍ ቀርቦ ወይይት ከተደረገ በኋላ

በቀጣዩ መድረክ በገቢዎች ሚኒስቴር የሚካሄድ መሆኑን እና የእንባ ጠባቂ ተቋም ከሚኒስቴር መስሪያ ቤቱ ጋር በትብብር ሊሰራ የሚችለውን ሰነድ አዘጋጅቶ በእለቱ ለተቋማትን አመራሮች እንደሚያቀርቡ ከስምምነት ተደርጏል።

- ✚ ደብረብረሃን ዩኒቨርሲቲ ላቀረበው የአብረን እንስራ ጥያቄውን በመቀበል አብረን ልንሰራ የምንችለው በምን በምን ዙሪያ እንደሆነ የሚገልጽ ዝርዝር መረጃ ተዘጋጅቶ የተቋማትን አመራሮች ባሉበት ፕሬዘንቴሽን (ገለጻ) ማድረግ እንዳለባቸው በውይይቱ ስምምነት ላይ ተደርጏል።
- ✚ ሚኒስቴር መ/ቤቱ ከመጋቢት 10-11 ቀን 2016 ዓ.ም ከእንባ ጠባቂ ተቋም አመራሮችና መርማሪዎች ጋር የገቢዎች ሚኒስቴር የታክስ ህጎች ላይ የሁለት ቀናት ግንዛቤ ማሥጨበጫ ስልጠና አካሂዷል።
- ✚ የጉምሩክ ኮሚሽን መጋቢት 19 ቀን 2016 ዓ.ም ባዘጋጀው የውይይት መድረክ ላይ የገቢዎችና ጉምሩክ የባለሙያዎች ማህበር ለማቋቋም በታቀደው ውይይት መድረክ ላይ ተሳትፎ ተደረጓል።
- ✚ የክርስቲያን በጎ አድራጎት እና ልማት ማህበራት ህብረት consortium of Christian Relief and Development Association (CCRDA) ባዘጋጀው የምርምር ማረጋገጫ እና የፖሊሲ ውይይት አውደ ጥናት ላይ ሚያዝያ 18 ቀን 2016 ዓ.ም ተሳትፎ ተደርጓል።

**ለአገር ውስጥ አጋር አካላት የተሰጠ ድጋፍ:-** የኢትዮጵያ የውጭ ጉዳይ ሚኒስቴርና የውጭ ጉዳይ ኢንስቲትዩት በጋራ በመሆን በምስራቅ አፍሪካ አገራት ኮሚሊቲ አባልነት ፍላጎት እና ትኩረት የሚሹ ጉዳዮች ፣ የውጭ ጉዳይ ፖሊሲ የቪሮስ (የኢጋድ አባላት ስምምነት) መፈጸም ምክክር ላይ ታህሳስ 23 ቀን 2016 ዓ.ም በተደረገው የውይይት መድረክ ተሳትፎ ተደርጓል። እንዲሁም ከውጭ አዲተሮች ማህበር ጋር የተጀመረውን ስራ ለማስቀጠል የሚያስችል ከታክስ ኮሚሽን፣ ከቦርዱ እና ከኛ ጋር የተዘጋጀው ፕሮፖዛል ለክብርት ሚ/ር ቀርቧል።

የሥራና ክህሎት ሚኒስቴር ባዘጋጀው የምክክር መድረክ ላይ ድራፍት ቴ/መ-/ሥ ፋይናንሲንግ ስትራቴጂ ምክክር ዎርክሻፕ East Africa Skills for transformation and Regional integration project (EASTRIP) National Project Coordination Unit (NPCU). Advancing Ethiopia's T.V.E.T Excellence: A consultative workshop on the Draft Financing Strategy በሚል ርዕስ ላይ ለሁለት ቀን ተሳትፎ ተደረጓል።

የኢትዮጵያ የንግድና ዘርፍ ማህበራት ምክር ቤት የመንግስትና የግሉ ዘርፍ የንግድ እንቅስቃሴ ውስጥ የመሪነት ሚና እንዲጫወቱ ማድረግ በሚል ርዕስ ላይ ሐምሌ 18 እና 19 ቀን 2015 ዓ.ም በስዳይ ላይት ሆቴል በተደረገው የውይይት መድረክ ተሳትፎ ተደርጓል።

የኢትዮጵያ ዲያስፖራ አገልግሎት በሚኒስቴር መ/ቤቱና በመካከለኛ አመራር ደረጃ እያገለግሉ የሚገኙትን አመራሮች የአንድ ቀን ስልጠና ለሥራ ክፍሎች እንዲሳተፉ አመቻችቷል። በተጨማሪም ጊግ ኢኮኖሚ በሚል ርዕስ መስከረም 28/2016 ዓ.ም ከባለ ድርሻ ጋር ንግድና ቀጠናዊ ሚ/ር፣ የስራ ፈጠራና ክህሎት ሚ/ር እና ማህበራዊ ጉዳ ሚ/ር በጋራ ባዘጋጁት የውይይት መድረክ ላይ ተሳትፎ ተደርጓል።

ቻፓ በዲጂታል ቴክኖሎጂ ኦን ላይን ክፍያን ለማካሄድ የግብር ከፋዩን የታክስ ክፍያ ለማስተላለፍ ለጠየቀው ጥያቄ ድርጅቱ ባንክ ባለመሆኑና የባንክ አገልግሎት የማይሰጥና ደንበኞችም የሌለው



በመሆኑ ፕላት ፎርም ብቻ ተይዞ የንግድ ማህበረሰብ ታክሱን በነሱ ፕላትፎርም በኩል ማስተላለፍ የማይቻል መሆኑ ተነግሯቸዋል።

የውጭ ኦዲተሮችና የሂሳብ አዋቂዎች ማህበር በውሳኔን መሰረት ስራችንን እናስኪድ የሚል ጥያቄ አቅርቦዋል በዚህ ሂሳብ መሰረት በአካል መተው ከታክስ ኦዲት ዳይሬክቶሬት የስራ ሃላፊዎች ጋር በ20/03/16 ዓ.ም በተደረገ ውይይት ፎካል ፐርሰን ተቀይሮ በአዲስ መልክ ስራውን ለመቀጠል የሚያስችል ውይይት ተደርጓል።

**በራሳቸው ተነሳሽነት የተገኘ የቴክኒክ ድጋፍ፡-** በራሳቸው ተነሳሽነት የአቅም ግንባታ ድጋፍ ሲገኝ ስለተፈጸሚነቱ ድጋፍና ክትትል ማድረግ ታቅዶ የATI Workshop Series on Property Taxation ርዕስ ለ5 ሰዎች እና Webinar on taxation & Gender በሚል ርዕስ ለ6 ሰዎች፣ Webinar on "Supreme Audit Institutions (SAIs) as accountability stakeholders for tax systems that advance the SDGs" ለ9 የስራ ክፍሎች ተመቻችቷል።

**በጉምሩክ ኮሚሽን የሀገር ውስጥ አጋር አካላት አጋርነትና ትብብር ሥራዎችን ከመፈጸም አኳያ፡-** ኮሚሽኑ ከተለያዩ ባለድርሻ አካላት ጋር በተለያዩ ጉዳዮች ላይ የመግባቢያ ስምምነቶችን በመፈራረም የሀገር ውስጥ ትብብርን የማጠናከር ስራ 86 በመቶ ለማድረስ የታቀደ ሲሆን፣ ክንውኑ 87.5 በመቶ በመሆኑ አፈፃፀሙ 101.74 በመቶ ነው። የሀገር ውስጥ አጋር አካላት አጋርነትና ትብብር ለማሻሻል ከተከናወኑ ዋና ዋና ተግባራት ውስጥ ከአዲስ አበባ ኢንዱስትሪ ልማት ቢሮ ጋር የመግባቢያ ሰነድ ተፈራርሟል። ከዘጠኝ ድርጅቶች (ከአዲስ አበባ ከተማ አስተዳደር ገቢዎች ቢሮ፣ ኤካ ኮተቤ አጠቃላይ ሆስፒታል፣ ኢንቨስትመንት ኮሚሽን፣ ከኢትዮጵያ ፈጣን መልእክት አገልግሎት ፣ ኢትዮጵያ ኢንተርፕራይዝ ልማት፣ ከኢትዮጵያ የምግብና መድሃኒት ባለስልጣን ፣ ኢትዮጵያ ባህር ትራንስፖርት እና ሎጅስቲክ አገልግሎት ድርጅት፣ የኢትዮጵያ ኢንዱስትሪ ፓርኮች ልማት ኮርፖሬሽን፣ የአዲስ አበባ ንግድና ዘርፍ ማህበራት ም/ቤት) ጋር ለመፈራረም የስምምነት ሰነዶች ተዘጋጅተዋል። ከሀገር ውስጥ ባለድርሻ አካላት ጋር በተፈጠሩ ስምምነቶች የተከናወኑ ተግባራትን በተመለከተ በተደረገ ዳሰሳ ጥናት ውጤታማነቱ 64.7 ሆኖ ተመዝግቧል። ስለሆነም በስምምነቶች መሠረት በቀጣይ ከሀገር ውስጥ አጋር አካላት ጋር ሰፊ ስራዎች መስራት እንዳለባቸው ያመለክታል።

**የውጭ አጋርነት ስምምነት፡-** ተቋሙ ተልዕኮውን ለማሳካት እንዲያስችለው ትብብር መፍጠር አስፈላጊ የሆነባቸውን አህጉራዊ እና ዓለም አቀፋዊ ድርጅቶችን በመለየት፣ ትብብር ለመፍጠር የሚያስችሉ ስምምነቶችን ማፈራረም ታቅዶ የአውሮፓ ቻምፒዮን በኢትዮጵያ የመግባቢያ ረቂቅ ስምምነት ሰነድ እንዲፈረም ክትትል የማድረግ፣ ሚኒስቴር መ/ቤቱ ከWorld Bank Group ጋር በመተባበር ለሚሠራቸው ሥራዎች (ኢንሹሩንስ) በቀረበ ዳሰሳ ላይ ውይይት የማድረግ እና የHMRC የቴክኒክና አቅም ግንባታ ድጋፍ የመግባቢያ ስምምነት ተፈርሟል።

**ለውጭ አጋር አካላት የተሰጠ ድጋፍ፡-** ከአጋር አካላት በሚቀርቡ አጀንዳዎች ዙሪያ ለሚነሱ ጥያቄዎችና አስተያየቶች አስፈላጊውን ድጋፍ ማድረግ ታቅዶ፡-

- BRITACOM Secretariat ሚኒስቴር መ/ቤቱ ያለውን ልምድ በአላይን ኮርስ እንዲያካፍል በጠየቀው መሰረት ለዘርፎቹ የተጠየቀ ሲሆን ምላሹንም ክትትል ተደርጓል፤ "Questionnaire of Promoting Tax Administration Digitalization Task Force" የሚመለከታቸው የስራ ክፍሎች እንዲሞሉ ድጋፍና ክትትል ተደርጓል፤

- ለአዲስ አበባ ገቢዎች ባለስልጣን በሚኒስቴር መ/ቤቱ የቴክኒክ እና አቅም ግንባታ ድጋፍ አሰጣጥ ዙሪያ የልምድ ልውውጥ ለዳሰሳ ጥናት ቡድን ማብራሪያ ተሰጥቷል፤
- አይ ኤም ኤፍ አፍሪ ቴክ ኢስት የኤክስፖርት ታክስ የአቅም ግንባታ ስልጠና ላይ የተሳተፉ ባለሙያዎች በሊንክ በተላከ ፎርም እንዲሞላ በጠየቀው መሠረት ሊንኩ ለተሳታፊ ሰልጣኞች ተልኮ እንዲሞሉ ተደርጓል፤
- ከቤልና ሚሊንዳ ጌትስ ፋውንዴሽን የዲጀታላይዜሽን ዲያግኖስቲክ ፕሮጀክት ቡድን ጋር የዙም እና መድረክ ውይይቶች ተካሂዷል፤
- የአውሮፓ ቻምፒዮን በኢትዮጵያ ባቀረበው የታክስ አስተዳደር ፖሊሲ ብሪፍ ውይይት መድረክ ላይ የሚመለከታቸው የስራ ክፍሎች እንዲሳተፉ ተደርጓል፤
- በኢትዮ - ጁብቲ የጋራ ሚኒስትሪያል ኮሚቴ የ16ኛ ቃለ-ጉባኤ እና የደረሰበት ደረጃ የሚኒስቴር መ/ቤቱ የሚመለከቱ ጉዳዮች ላይ አስተያየት ተሰጥቷል፤
- የውጭ ጉዳይ ሚኒስቴር ባዘጋጀው የሳውዲ አረቢያ የመግባቢያ ስምምነት ረቂቅ ሰነድ የግብአት ማሰባሰቢያ ውይይት መድረክ ላይ ተሳትፎ ተደርጓል።

**የተገኘ የውጭ የቴክኒክ ድጋፍ :-** የቴክኒክ ድጋፍ ፕሮፖዛል መንደፍና ማፀደቅ፣ ድጋፍ ከሚሰጡ አካላት ጋር የአፈፃፀም ሰነድ ማዘጋጀት እና ስለተፈጻሚነቱ ድጋፍና ክትትል ለማድረግ ታቅዶ፡-

- የህዝባዊ ሪፐብሊክ ቻይና ኢምባሲ በላከው የድጋፍ ፕሮፖዛል ላይ ሚኒስቴር መ/ቤቱ ያለውን አስተያየት እንዲሰጥበት በጠየቀው መሰረት የአጭር እና የረጅም ጊዜ የትምህርት ዕድል ፍላጎት ለኢምባሲው የመላክ፤
- የChina-IMF Capacity Development Center በ“Tax Policy and Administration” እ/ኤ/አ ከሰኔ 24 - 28/2024 ዓ.ም በሚሰጠው ወርክሾፕ የሚኒስቴር መ/ቤቱ ተሳታፊ ዝርዝር ለድርጅቱ የመላክ፤
- BRITACOM በ5th Tax Administration Theme Day Event በሚል ርዕስ ለ5 ሰዎች በ“Current Issues in Tax Law Design (TLWD)” ወርክሾፕ ላይ 2 ሰው እንዲሳተፉ፤ በLLM Education programme on Taxation ለ3 ሠራተኞች ተመቻችቷል፤
- \* 4ኛው BRITACOF የሚንሰጥበት መ/ቤቱ ተሳትፎ ክትትል እና ድጋፍ ተደርጓል፤
- በንጉሱ ገቢዎችና ጉምሩክ መ/ቤት (HMRC) የስጋት ሥራ አመራር እና በዋጋ ትልልፍ አዲት ቴክኒክ ድጋፍ እንዲገኝ ክትትል ተደርጓል፤
- በCATA senior leadership development programme 2024-2025 በሰጠው የስልጠና ዕድል የሚኒስቴር መ/ቤቱ ተሳታፊ ዝርዝር ለHMRC ተል኷ል፤
- የአይ ኤም ኤፍ አፍሪ ቴክ ኢስት የኤክስፖርት ታክስ ስልጠና ለ46 ሠልጣኞች ስልጠናው እንዲያገኙ፣ በታንዛኒያ በሚደርገው 26th AFE and ATI Steering Committee ስብሰባ ላይ 2 ሰዎች እንዲሳተፉ፣ በዛምቢያ ታክስ ባለስልጣን በIntegrated Tax Administration (ITAS) 4 ሰዎች ልምድ ልውውጥ እንዲገኝ፣ በStrengthening Revenue Administration for Gender Equality ወርክሾፕ ላይ 3 የሚኒስቴር መ/ቤቱ ሰራተኞች እና በTransfer pricing 4 ሰዎች እንዲሳተፉ ድጋፍና ክትትል ተደርጓል፤
- ከአለም ባንክ ግሩፕ ጋር በጋራ በተዘጋጀ "International Conference in Digital tech solutions for tax Administration" የሁለት ቀናት ወርክሾፕ የሚመለከታቸው የስራ ክፍሎች እንዲሳተፉ ተመቻችቷል፤ ለ8 የስራ ክፍሎች እስከ ቡድን መሪ ድረስ የተሞክሮ ልውውጥ እንዲያካሂድ ተመቻችቶ የልምድ ልውውጡ ተካሂዷል፤ ከግብር አሰባሰብ፣ ከግብር ከፋዮች

አገልግሎት፣ ከዲጅታላይዜሽን፣ ከሰው ሀይል አስተዳደርና አቅም ግንባታ አንጻር ለመደገፍ ስምምነት ላይ ተደርጏል።

■ የገቢዎች እና የጉምሩክ ከፍተኛ አመራሮች ከደቡብ አፍሪካ እና ኬንያ የገቢ አገልግሎት በታክስ እና በጉምሩክ አሰራሮች የልምድ ልውውጥ ጥያቄ ላይ ክትትል እየተደረገ ይገኛል።

**በጉምሩክ ኮሚሽን የውጭ ሀገራትና ድርጅቶችን አጋርነትና ትብብብር ከማሳደግ አኳያ፡-** የውጭ ሀገራትና ድርጅቶችን አጋርነትና ትብብብር ከማሳደግ አኳያ 86 በመቶ ለማድረስ ታቅዶ 81.25 በመቶ በመከናወኑ የዕቅዱን 94.47 በመቶ ለመፈፀም ተችሏል። የተከናወኑ ዋና ዋና ስራዎችን በተመለከተ ከሁለት ሃገራት ጋር ሦስት ስምምነቶች ተፈርመዋል፤ እነዚህም ከተባበሩት አረብ ኢሚሬትስ ጋር በጉምሩክ አስተዳደራዊ ጉዳዮች ላይ በጋራ የመረዳዳት ስምምነት ተፈርሟል፤ ከሩሲያ ጋር በጉምሩክ ዋጋ ትመና መረጃ ልውውጥ እና በህግ ማስከበር ላይ ያተኮሩ 2 ፕሮቶኮል ስምምነቶች ተፈርመዋል። እንዲሁም የ4 ስምምነቶች ሰነድ ዝግጅት ተጠናቋል፤ እነዚህም ከህንድ፣ ከሳሎኒካ ለሪያ እና ከሩሲያ ጋር 2 ሰነዶች ናቸው። ሌሎች 3 በሂደት ላይ ያሉ የትብብር ማዕቀፎች እየተዘጋጁ ሲሆን እነዚህም ከሩዋንዳ፣ ከደቡብ ኮሪያ፣ እና የብሪታንያ ስምምነቶች ናቸው። በዓለም ጉምሩኮች ድርጅት የተዘጋጀውን WCO CLIKC ስልጠና እንዲሳተፉ 277 የተቋሙ ሰራተኞች እንዲመዘገቡና የመጠቀሚያ አክሲስ እንዲያገኙ የተደረገ ሲሆን ፣ በዚህ በጀት ዓመት 223 ሰራተኞች የተለያዩ ኮርሶችን በመውሰድ አጠናቀዋል።

**የህዝብ ግንኙነት ሥራዎች አፈጻጸም**

- በበጀት ዓመቱ 52 የቴሌቪዥን ፕሮግራሞችን አዘጋጅቶ ለማሰራጨት ታቅዶ 44ቱን የማሰራጨት ሥራ የተሰራ ሲሆን 52 የሬድዮ ፕሮግራሞችን አዘጋጅቶ ለማሰራጨት ታቅዶ ሙሉ በሙሉ ተሰራጭተዋል። 28ሺ 549 ያህል አዳዲስ የፌስቡክ ተከታዮችን በማፍራት አጠቃላይ የተከታዮች ቁጥር ወደ 214,285 ከፍ ሲል 2,245 ያህል አዳዲስ የዩቲዩብ ተከታዮችን በማፍራት የተከታይ ቁጥር ወደ 4,171 ከፍ ያለና የቴሌግራም ተከታዮችን ቁጥር ደግሞ ወደ 21,725 ከፍ ሲል ችሏል። በተጨማሪም በተቋሙ መረጃ ማስተላለፊያ ከ26 ሺህ በላይ የቴክ ቶክ ተከታዮችን ቁጥር ማድረስ ተችሏል።
- በማህበራዊ ሚዲያ መረጃዎችን ከማሰራጨት አንጻር በበጀት ዓመቱ ውስጥ 496 ያህል መረጃዎችን በማህበራዊ ሚዲያ ወይም ፌስቡክ እና በቴሌግራም ገጽ ለማሰራጨት ታቅዶ 668 መረጃዎችን ለመጫን ተችሏል። በተጨማሪም 230 ያህል የዩቲዩብ እና የድህረገጽ መረጃዎች ተሰራጭተዋል።
- በሚዲያ ሞኒተሪንግ የ52 ሳምንታት ሪፖርት የቀረበ ሲሆን አስራ ሁለት «ገቢዎችን ህልውናችን» እና አስራ ሁለት «እኛ ለእኛ» ጋዜጦችን ከመረጃ ስብሰባ እስከ ህትመት እና ስርጭት ለማከናወን ታቅዶ ሙሉ በሙሉ ተከናውነዋል።

በበጀት ዓመቱ 24 ኹነቶችን ለማስተባበር በዕቅድ ተይዞ 30 ሁኔታዎች የማስተባበር ስራ መሰራቱ እና ልዩ ልዩ የተግባብ መንገዶችን ተጠቅሞ መልዕክት የማስተላለፍ ሥራ፣ 250 በዜና መልክ የተሠሩ መረጃዎችን ዲጂታል ሳይኔጅችን እና ቪዲዮ ውሎችን በመጠቀም ለተቋሙ አመራሮችና ሰራተኞች ተደራሽ የማድረግ የወረቀት አልባ አሠራርን ተግባራዊ ለማድረግ ታቅዶ 302 ማስታወቂያዎች ተደራሽ የማድረግና 83 ባህሪዎችን በማሳተም መልዕክቶች እንዲተላለፉ የተደረገና 7 የንግግር ጽሁፎችን የማዘጋጀት፣ 5 ጋዜጣዊ መግለጫዎችን የማዘጋጀት ማለትም የ2015 በጀት ዓመት የፌዴራል ግብር ከፋዮች እውቅና እና ሽልማት መርህ ግብር በስኬት እንዲጠናቀቅ፣ የአድዋ ድል በአል በደማቅ ሁኔታ እንዲከበር ፣ የገቢው ዘርፍን የ2016 በጀት ዓመት የአራት፣ የስድስትና የዘጠኝ ወራት ዕቅድ

አፈጻጸምን፣ በገቢው ዘርፍ እየተሰሩ ያሉ የሪፎርም ስራዎችን እና የንቅናቄ ማጠቃለያና ማስጀመሪያን አስመልክቶ ጋዜጣዊ መግለጫ እንዲሰጥ ተደርጓል።

**2.5 ለተጠሪ ተቋማት እና ለክልሎች የሚደረግ ድጋፍና ክትትል ማሻሻል አፈጻጸም**

በበጀት ዓመቱ የተጠሪ ተቋማት ዕቅድ ከዘርፍ ዕቅድ ጋር ማናበብና ማጣጣም፣ የየሩብ ዓመቱን የተጠሪ ተቋማት ሪፖርት መገምገም፣ የክልሎችን ዕቅድ ከዘርፍ ዕቅድ ጋር ማናበብና ማጣጣም፣ ከክልሎች ጋር የዘርፍ አፈጻጸም በጋራ መገምገም እና ለክልሎች ወቅታዊ የአቅም ግንባታ ድጋፍ ስራዎችን በመስራት የዘርፉ ዕቅድ ከተጠሪ ተቋማት ዕቅድ ጋር ተጣጥሞ እንዲዘጋጅ ተደርጓል።

**☞ ክልሎች እና ከተማ አስተዳደሮች ገቢ ተቋማት ከድጋፍ አንጻር የተሰሩ ስራዎች**

**❖ ሥልጠናዎች**

በበጀት ዓመቱ በ15 የስልጠና ርዕሶች ላይ ለክልሎችና ከተማ አስተዳደሮች ባለሙያዎች እና የሥራ ኃላፊዎች በዙምና በአካል በመገኘት በኢ.ፋ.ይ.ሊ.ንግ፣ በሲ.ግ.ታ.ስና ቁርጥ ግብር፣ ያላሳወቁ ግብር ከፋዮች መለያ፣ በታክስ ከፋዮች ምዝገባና ስረዛ ሞጁል፣ በብሄራዊ መታወቂያ ሥርዓትና በታክስ አስተዳደር፣ በታክስ ህጎች፣ መመሪያዎች፣ አዋጆች፣ ደንቦችና የአሰራር ማንዋሎች፣ በደንበኞች አያያዝና ድጋፍ፣ በአመራር ሰጪነት ክህሎት፣ በIFRS፣ በጋራ ገቢ፣ በሦስተኛ ወገን፣ በታክስ አዲት ፣ በሽያጭ መመዘገቢያ ቁጥጥርና መረጃ አስተዳደር፣ በታክስ ተመላሽ፣ በዲጂታል መታወቂያና በመሳሰሉት ርዕሶች ዙሪያ ለ1,427 ስልጠና ለመስጠት ታቅዶ ለ1,305 ሰልጣኞች ስልጠናውን የወሰዱ ሲሆን የዕቅዱን 91.45 በመቶ ተከናውኗል።

ሰንጠረዥ 6 በ2016 በጀት ዓመት ስልጠና የወሰዱ ክልሎች/ከተማ አስተዳደሮች

| ተ.ቁ.       | ክልል/ከተማ አስተዳደር | ዕቅድ         | ክንውን        | አፈጻጸም በመቶኛ   |
|------------|----------------|-------------|-------------|--------------|
| 1          | ኦሮሚያ           | 298         | 113.1       | 113.1        |
| 2          | አማራ            | 132         | 79.55       | 79.55        |
| 3          | ደቡብ ኢትዮጵያ      | 245         | 96.73       | 96.73        |
| 4          | ሲዳማ            | 104         | 88.46       | 88.46        |
| 5          | አፋር            | 27          | 37.04       | 37.04        |
| 6          | ሀረሪ            | 35          | 37.14       | 37.14        |
| 7          | ጋምቤላ           | 33          | 51.52       | 51.52        |
| 8          | ቤኒሻንጉል         | 32          | 21.88       | 21.88        |
| 9          | ማዕከላዊ ኢትዮጵያ    | 105         | 99.05       | 99.05        |
| 10         | ሶማሌ            | 51          | 58.82       | 58.82        |
| 11         | ደቡብ ምዕራብ       | 141         | 85.11       | 85.11        |
| 12         | አዲስ አበባ        | 141         | 121.3       | 121.3        |
| 13         | ድሬዳዋ           | 30          | 56.67       | 56.67        |
| 14         | ትግራይ           | 53          | 84.91       | 84.91        |
| <b>ድምር</b> |                | <b>1427</b> | <b>1305</b> | <b>91.45</b> |

➔ የተሰጡ የመረጃ ቴክኖሎጂ አገልግሎት ድጋፎች

- ❖ የኦሮሚያ እና የሀረሪ ገቢዎች ቢሮዎች ከደረጃ ``ሐ`` ግብር ከፋዮች የቁርጥ ግብር በሲግታስ ሲስተም አማካኝነት ውሳኔ ወጥቶ ግብርን በኢ-ታክስ በቴሌ ብር በኩል እንዲከፍሉ ተደርጓል፤ እንዲሁም ሲዳማ፣ ደቡብ ኢትዮጵያ፣ ማዕከላዊ ኢትዮጵያ እና ደቡብ ምዕራብ ኢትዮጵያ ክልሎች ስልጠና እና የቴክኒክ ድጋፍ ተሰጥቷቸው ወደ ሲስተም ገብተዋል፤
- ❖ የአዲስ አበባ ከተማ አስተዳደር ገቢዎች ቢሮ፣ የኦሮሚያ ገቢዎች ቢሮ እና የአማራ ገቢዎች ቢሮ የኢ-ታክስ ስርዓት እንዲገቡ ተደርጓል፤
- ❖ ከአዲስ አበባ ከተማ አስተዳደር ገቢዎች ቢሮ ሲግታስ አገልግሎት እና የአክሳስ ሰከራት ጋር ተያይዘው ለተነሱ ጉዳዮች እልባት እንዲሰጣቸው ተደርጓል፤
- ❖ ለሀረሪ፣ ለሶማሌ፣ ለኦሮሚያ፣ አማራ፣ ለማዕከላዊ ኢትዮጵያ፣ ትግራይ፣ ጋምቤላ እና ለደቡብ ኢትዮጵያ ክልሎች ባቀረቡት ጥያቄ መሠረት የታክስ ማእከል እንዲከፈትላቸው ተደርጓል፤
- ❖ ለደቡብ ምዕራብ ኢትዮጵያ ክልል ገቢዎች ቢሮ ለሲግታስ ማስፋፋት የሚያስፈልግ በጀትና ማቴሪያ ግምት፣ ለደቡብ ኢትዮጵያ ክልል መንግሥት ገቢዎች እና ኦሮሚያ ገቢዎች ቢሮ በሲስተም ላይ የመዋቅር ማስተካከያ ድጋፍ ተደርጓል፤
- ❖ ለትግራይ ብሄራዊ ክልላዊ መንግስት የገቢዎች ልማት ባለሥልጣን ለ 8 ባለሙያዎች user Name በሲግታስ ዳታ ቤዝ እንዲከፈትላቸው ተደርጓል።

የቋሚ ቁሳቁስ እና ሌሎች ድጋፎች

- ❖ ከአዲስ አበባ ከተማ አስተዳደር ተደራጀተው ለቀረቡ የድጋፍ 10 ጉዳዮች/ የመመሪያዎች ግልፅነት፣ የኢ-ታክስ፣ የሲግታስ አገልግሎት፣ ቅንጅት... ወዘተ/ ምላሽ እንዲያገኙ ተደርጓል፤
- ❖ ከጋራ ገቢ ከፍፍል ግልፅነት ዙሪያ በሲዳማ፣ ከአማራ፣ ከኦሮሚያ፣ ከደቡብ ምዕራብ፣ ከቤንሻንጉል ለቀረቡ ጥያቄዎች አስፈላጊውን የመረጃ ማጥራት ስራዎች ተሰርተው ምላሽ እንዲሰጣቸው ተደርጓል፤
- ❖ ከፌዴራል፣ ከአዲስ አበባ እና ከሌሎች ክልሎች የተለያዩ የስራ ላይ ልምድ እና ተሞክሮዎች ለመውሰድ ለተንቀሳቀሱ ክልሎች ልምድ እና ተሞክሮ እንዲያገኙ ድጋፍ ተደርጓል፤
- ❖ ሀገር አቀፍ የታማኝ ግብር ከፋዮች የምስጋና እና የዕውቅና መርሐ ግብርን ለክልልና ከተማ አስተዳደር ፕሬዝዳንቶች እና ቢሮ ሀላፊዎች እንዲገኙና ልምድ እንዲወስዱ ተደርጓል። እንዲሁም በራሳቸው መርሐ ግብርን ሲያዘጋጁ ደግሞ በታማኝ ታክስ ከፋዮች ልየታ እና በፕሮግራም ዝግጅት ላይ ቴክኒካል ድጋፍ ተደርጓል፤
- ❖ ትግራይ ክልል ገቢዎች ቢሮ ወደ መደበኛ ስራ እንዲገባ በስልጠና እና በተለያዩ ጉዳዮች ላይ ድጋፍ እንዲያገኝ ተደርጓል፤



- ❖ ለትግራይ፣አፋር፣ ደቡብ ምዕራብ፣ ማዕከላዊ ኢትዮጵያ እና ቤንሻንጉል ጉምዝ የወንበር፣ የጠረጴዛ፣ የሼልፍ እና ሌሎች ድጋፍ ተደርጎላቸዋል፤
- ❖ ለአፋር ክልል ገቢዎች ቢሮ በአደረጃጀቱ፣ በሠራተኞች ድልድል፣ በታክስ ደረሰኝ አጠቃቀም እና አስተዳደር ረቂቅ መመሪያዎች እንዲሁም በኤክሳይዝ ታክስ ረቂቅ አዋጅ ላይ በአካል በመገኘት ድጋፍ ተደርጓል፤
- ❖ ለሁሉም ክልሎች እና ከተማ አስተዳደሮች የመረጃ ጥራት ችግሮች በዘላቂነት ለመፍታት የሚያስችላቸው data quality tool ቴምላት ተግባራዊ እንዲያደርጉ ተልኮሏቸዋል፤
- ❖ የክልሎች እና የከተማ አስተዳደሮች የ1ኛ ሩብ እና የግማሽ ዓመት የገቢ እቅድ አፈፃፀም በዙም በመገምገም ቴክኒካል ድጋፍና ልምድ እንዲያገኙ ተደርጓል።

➔ የታክስ ስርዓትን ከማጣጣም አንጻር የተሰሩ ስራዎች

- ❖ የክልሎች እና ከተማ አስተዳደሮች የገቢ አፈፃፀም ዳሰሳና በአካል ምልክታ መሠረት የታክስ ፖሊሲ እና የታክስ አስተዳደር ክፍተቶች በተለይ የጫት ቀረጥ፣ የአካባቢ ብክነት ታክስ፣ ቅድመ አወሳሰን መመሪያ፣ ቅድመ ቫት አሰባሰብ እቅድ፣ ከአንድ ክልል በላይ ስራ ላይ ከተሰማሩ ግለሰብ ታክስ ከፋዮች የሚሰበሰብ ቫት ተልይተዋል፤ እንዲፈቱም ክትትል እየተደረገ ይገኛል፤
- ❖ በክልሎች እና ከተሞች ለሚቀርቡ የህጎችና አሰራር ክፍተት ጥያቄዎች ምላሽ ከመስጠት አንፃር ከጋራ ገቢዎች ክፍፍልና ትልልፍ ጋር የተያያዙ / ሲዳማ፣ቤንሻንጉል፣ ደቡብ ምዕራብ፣ ኦሮሚያ፣ አማራ፣ የተጨማሪ እሴት ታክስ ማስታወቂያ ጊዜ የሶስት ወር፣ የተጨማሪ እሴት ታክስ ከአንድ ክልል በላይ ጉዳይ፣ የሜትር ታክስ፣ የአክሲዮን ማህበራት፣ የአስገብኝ ድርጅቶች፣ ወዘተ ምላሽ እንዲያገኙ ተደርጓል፤
- ❖ በሚኒስቴር መ/ቤቱ እና በሌሎች አካላት የወጡና በወጥነት መተግበር የሚገባቸው 25 መመሪያዎችና ሰርኩላሮች ተጣጥመው እንዲፈፀሙ ለክልሎች በማስተላለፍ ተፈፃሚነታቸውን በአካል ምልክታ ክትትል ተደርጓል፤
- ❖ በአካል በክልሎች በመገኘት ምልክታ በማድረግ በታክስ አስተዳደርና ገቢ አሰባሰብ ዙሪያ በሚታዩ ኦፕሬሽንና ቴክኒካል ጉዳዮች ድጋፍ ከመስጠት አንፃር በሲዳማ፣ በደቡብ ኢትዮጵያ፣ በማዕከላዊ ኢትዮጵያ፣በደቡብ ምዕራብ ኢትዮጵያ እና በጋምቤላ የመስክ ምልክታ በማድረግ የአቅም ግንባታ፣ ቴክኒካልና ኦፕሬሽንና ስራ ድጋፍ ተደርጓል፤
- ❖ የፌዴራል፣ክልሎች እና ከተማ አስተዳደሮች የገቢ ተቋማት እና የፋይናንስና ገቢ ዘርፍ ተቋማት የጋራ ወይይት መደረኮች በተለያዩ ጥናቶች፣ ሪፖርቶችና አሰራሮች ዙሪያ ተደርጓል፤

- ❖ በሚኒስቴሩ መ/ቤቱ የተዘረጉ የታክስ መረጃ ቴክኖሎጂዎችን ወደ ክልሎች እና ከተማ አስተዳደሮች የገቢ ተቋማት እንዲስፋፉ ማስተዋወቅ፣ ማሰልጠን እና ሁኔታዎችን ከማመቻቸት አንጻር የሲዳማ፣ ደቡብ ኢትዮጵያ፣ ማዕከላዊ ኢትዮጵያ እና ደቡብ ምዕራብ ኢትዮጵያ ክልሎች የገቢ ተቋማት ወደ ቁርጥ ግብር በኢ-ፔይመንት እንዲሰጥሱ የሚያስችላቸው ስልጠና በመስጠት ወደስርዓቱ ገብተዋል፤
- ❖ በታክስ ህጎች እና በጋራ ገቢ አስተዳደር አፈጻጸም ዙሪያ የወርክሾፕ መድረኮች በማዘጋጀት ውይይት ከማድረግ አንጻር የመርከቶና አካባቢዎ የደረሰኝ ጥናት፣ የመሬት መጠቀሚያ ክፍያና የግብርና ገቢ ግብር ረቂቅ አዋጅ፣ በፋይዳ ስርአት ዙሪያ ውይይት ተደርጓል፤
- ❖ የተዘረገው የክልሎች እና የፌዴራል ቅ/ፅ/ቤቶች የስምምነቱ ተግባራዊ እንዲሆንና በመካከላቸው ያለው መልካም የስራ ግንኙነት ስርዓት አፈጻጸም፣ የመረጃ ቅብብሎች፣ የፋይዳ አተገባበር ዙሪያ በዙም በመገምገም ምክረ-ሀሳብ ተሰጥቷል፤
- ❖ የመግባቢያ ሰነድ በገቢዎች ሚኒስቴር በሚኒስትር እና በቢሮዎች ኃላፊዎች ደረጃ እንዲሆኑ ተሻሽሎ ተዘጋጅቶ ግብዓት የተሰበሰበት ይገኛል፤
- ❖ ኦሮሚያ፣ ሶማሌ፣ ደቡብ ኢትዮጵያ እና ደቡብ ምዕራብ ኢትዮጵያ ክልሎች የግብርና እና የመሬት መጠቀሚያ ክፍያ አዋጅ እንዲያወጡ ተደርጓል።
- ❖ በፌዴራል ደረጃ ለማልማት በሂደት ላይ ባለው የታክስ ስርዓት የማዘመን ስራዎች፣ በኤሌክትሮኒክስ ኢንፎርሜሽን፣ በዳታዌርሀውስ እና / E-invoice, Data ware house, Business Intelligent/ ክልሎች ጋር ፍላጎት እንዲጣጣም ተደርጓል፤
- ❖ የታክስ ከፋዮች ምዝገባ ባዮሜትሪክ መረጃ ከፋይዳ ሲስተም በኩል እንዲጣጣም ተደርጓል፤
- ❖ በአዲስ አበባና ዙሪያው የሚስተዋለውን ከደረሰኝ ጋር የተያያዙ ችግሮችን በተመለከተ ግምገማ አድርጎ የመፍትሄ እርምጃዎችን የሚያቀርብ ከአዲስ አበባ ከተማ አስተዳደር፣ ከኦሮሚያ እና ከፌዴራል ገቢ ተቋማት የተውጣጣ የባለሙያዎች ቡድን ሥራውን አጠናቅቆ ሰነዱ ለክልሎችና ከተማ አስተዳደሮች የጋራ መድረክ ላይ ቀርቧል።
- ❖ የአማራ ክልል አሁናዊ የገቢ አሰባሰብ በተመለከተ የአጭር የዳሰሳ ጥናት ተዘጋጅቶ ቀርቧል፤
- ❖ በመርከቶና በአካባቢው የደረሰኝ አስተዳደር ችግሮችን በሚመለከት ከፌዴራል፣ ከአዲስ አበባ እና ኦሮሚያ በጋራ በተቋቋመ የባለሙያ ቡድን አማካኝነት ተጠንቶ የቀረበው ጥናት ላይ የተመለከቱ ምክረ-ሀሳቦችን ተግባራዊ የሚያደርግ የጋራ አቢይ እና ቴክኒካል ኮሚቴዎች እንዲቋቋሙ ተደርጓል፤
- ❖ ህገ-መንግስቱን በተገቢው ሁኔታ ካለመረዳት የአንዳንድ ክልሎች የታችኛው እርከን ከፌዴራል መንግስት ታክስ ከፋዮች ግብር/ታክስ ለማስከፈል ጥረት ሲያደርጉ በተለያዩ ጊዜ ማብራሪያዎች ተሰጥቷል፤

2.6 የሥነ-ምግባርና ፀረ-ሙስና ክትትል ሥራዎች አፈጻጸም

ለ6,153 ሠራተኞች በሥነ-ምግባራዊ አመራር፣ በመልካም ሥነ ምግባርና የሞራል እሴት ግንባታ፣ በሙስና ጽንሰ ሀሳብ፣ በሙስና ምንነት፣ መንሰኤዎች፣ በንግድ ሥነ-ምግባር፣ በሙስና ወንጀሎች 881/2007፣ በሥነ-ምግባር ደንብ ቁጥር 136/2010 እና በሠራተኞች አስተዳደር ደንብ 155/2000፣ በንብረት እና በዓመት እረፍት አጠቃቀም፣ በመጥፎና መልካም ሥነ-ምግባር መገለጫዎች፣ በሥነ-ምግባር ደንብ ምንነትና ጥቅም፣ በመሠረታዊ የሥነ-ምግባር መርሆዎች፣ በሙያ ሥነ-ምግባር፣ በንግድ ሥነ-ምግባር እና በጥቆማ አቀራረብ ወዘተ ርዕሶች ዙሪያ ለዋናው መ/ቤትና ለቅርንጫፍ ጽ/ቤቶች የግንዛቤ ማስጨበጫ ስልጠና ተሰጥቷል።

በዋናው መ/ቤት እና በቅ/ጽ/ቤት ለሚገኙ ለሁሉም አዲስ እና ነባር በጠቅላላው ለ 32 (16 ወ፣ 16 ሴ) የሥነ-ምግባር መከታተያ ክፍል አመራርና ባለሙያዎች ለአራት ተከታታይ ቀናት ስለክፍሉ አጠቃላይ ሥራዎች የክህሎት ማገልበጃ ስልጠና በክፍሉ አቅም ለመስጠት ተችሏል።

ለ641 ከፌዴራል የሥነ-ምግባርና ፀረ-ሙስና ኮሚሽን ጋር በመተባበር ለዋናው መ/ቤትና በአዲስ አበባ ውስጥ ለሚገኙ ቅርንጫፍ ጽ/ቤቶች ቡድንና ከዚያ በላይ ላሉ አመራሮች ሥነ-ምግባራዊ ሞራል በሚል ርዕስ ዙሪያ ለሁለት ቀናት ሥልጠና የተሰጠ ሲሆን በአጠቃላይ 6,794 ሠራተኞችና ለግብር ከፋዮች የግንዛቤ ማስጨበጫ ስልጠና ተሰጥቷል።

አለም ዓቀፍ የፀረ ሙስና ቀንን ሚኒስትር መ/ቤቱ ከጉምሩክ ኮሚሽን ጋር በመቀናጀት ለሚኒስቴሩና የኮሚሽኑ ክፍተኛ አመራሮች እና ሠራተኞች በአጠቃላይ 333 (ወ ፣ 207፣ ሴ 126) በዓለም ለ20ኛ ጊዜ በሀገራችን ደግሞ ለ19ኛ ጊዜ “ሙስና የጋራ ጠላታችን ነው፤ በሕብረት እንታገል!” በሚል መሪ ቃል ለወይይት መነሻ የሚሆን ፓወር ፖይንት በፀረ ሙስና ኮሚሽን ቀርቦ ውይይት በማድረግ በዓሉ በደመቀ ሁኔታ የተከበረ ሲሆን ከዚህ በተጨማሪም ሁሉም የገቢዎችና ጉምሩክ ቅርንጫፍ ጽ/ቤቶች በአጠቃላይ 4,575 ሠራተኞች በተገኙበት በዓሉን በተመሳሳይ ሁኔታ እንዲያከብሩ ተደርጓል።

የሥነ-ምግባርና የሙስና መከላከል ብሮሽሮች እና ፖስተሮች አዘጋጅቶ ለሰራተኞች እና ለግብር ከፋዮች ከማሰራጨት አንጻር በበጀት ዓመቱ በተለያዩ 5 ዋና ዋና አርዕስቶች የተዘጋጁ ብሮሽሮች ለ8,145 የተቋሙ አመራርና ሠራተኞች እንዲሁም ለተለያዩ ግብር ከፋዮች በተለያዩ ርዕሶች ማለትም በገቢው ዘርፍ መልካም ሥነ ምግባር የተላበሰ አገልግሎት አሰጣጥ፣ በግዥ ሂደት ተሳትፎ ያላቸው ሠራተኞች የሚጠበቅባቸው ሥነ ምግባር፣ የሥራ ላይ ሥነ-ምግባር፣ በሥነ-ምግባር ደንቡ ላይ በተደነገጉ ክልላዎችና የጥቅም ግጭት፣ በሙስና ጽንሰ ሀሳብ፣ በሀብት ማሳወቅና ምዝገባ፣ በተገልጋዮች እና በሠራተኞች መብትና ግዴታዎች እና በጥቆማ አቀራረብ ዙሪያ ብሮሽሮችን በማዘጋጀት እንዲሰራጩ ተደርጓል።

ሙስናና ብልሹ አሠራርን ለመከላከል ተገልጋዮች እና ሠራተኞች ጥቆማዎችን ማቅረብ የሚችሉበትን የጥቆማ መስጫ ሳጥኖች፣ የጥቆማ ማቅረቢያ ቅጽ ቅጾች፣ የቢሮ ስልኮች፣ የቴሌግራም ገጾች፣ ኢሜይል፣ ኤሌክትሮኒክ የድምጽ አስተያየት/ጥቆማ መስጫ መሳሪያ/ሳጥን ግልጽና አመቺ በሆኑ ቦታዎች ላይ የማስቀመጥና የማስተዋወቅ ሥራ ተሰርቷል።

በበጀት ዓመቱ 430 የመጀመሪያ ሀብት ምዝገባ፣ 660 ሰራተኞች የዕድሳት ሀብት ምዝገባ ሲያደርጉ 71 ሠራተኞች ደግሞ የአገልግሎት ማቋረጥ ሀብት ማሳወቅና ምዝገባ እንዲያከናውኑ በማድረግ የክሊራንስ አገልግሎት ተሰጥቷል። በውስጥ እና በውጭ የአዲስ ግኝቶች ላይ በተደረገ ክትትል እርምጃ የተወሰደባቸው በስጋት ደረጃቸውና ሊያስከትሉት በሚችሉት ጉዳት በመለየትና ቅደም ተከተል

በመስጠት ትኩረት ተሰጥቶ በግኝቶች ላይ ክትትል ተደርጓል። በተጨማሪም 90 ሠራተኞች የሥነ-ምግባር ሁኔታ ተጣርቶ ለሰው ሀብት ሥራ አመራር ዳይሬክቶሬት ተላልፏል።

በዋና መ/ቤት እና በቅርንጫፍ ጽ/ቤቶች በተለያዩ የሥራ ክፍሎች የሚሰተዋሉ የህግና የአሠራር ክፍተቶችን ማለትም በመዝገብ ቤት አሰራር ዙሪያ፣ በባለልዩ መብት ተመላሽ በመዝገብ ቤት የፕሮቶኮል መዝገብ ላይ ቁጥር ሳይሰጠው በባዶ ተመላሽ የሚጠየቅበትን አግባብ በተመለከተ፣ በግዥ አፈጻጸም አሰራር ላይ፣ በኤሌክትሮኒክስ ክፍያ አፈጻጸም ላይ በተስተዋሉ ክፍተቶች ላይ፣ በዓመት እረፍት ፈቃድ አሰጣጥ አሰራር ላይ ፣ የሠራተኞች የሥነ-ምግባር ወቅታዊ ሁኔታን አስመልክቶ፣ በሽያጭ መመዝገቢያ መሳሪያ የቁጥጥር ስልትና የሕግ ተገዥነት የአሰራር ሥርዓትን በዳሰሳ ጥናት በመለየት የማስተካከያ እርምጃ እንዲወሰድባቸው ለሚመለከታቸው የሥራ ክፍሎች ሲቀርቡ በገቢው ዘርፍ ላይ የተደረገውን የሙስና ስጋት የዳሰሳ ጥናት ግኝቶች ላይ፣ በታክስ ኦዲት አሰራሮች ላይ የስጋት ተጋላጭነት፣ የከፍተኛ ትምህርት ወጪ መጋራት የገቢ አሰባሰብና ክሊራንስ አሰጣጥ አሰራርን በተመለከተ፣ በታክስ ከፋዮች መረጃ ማቅረቢያ ጥራት በታክስ መግለጫ ላይ ያለው ተጽዕኖ፣ በሥነ-ምግባር መከታተያ ክፍሉ በኩል የተሰጡ የሥነ-ምግባር ስልጠናዎች በሰራተኛው ላይ ያመጡትን ለውጥ፣ በታክስ ኦዲት የሥራ ሂደት አሰራር ላይ፣ በአንድ ቅ/ጽ/ቤት የግብር ከፋዮች ፋይል ትውስትና አመላለስ ስርዓትን በተመለከተ እና የተቋሙ ሰራተኞች ሥነ-ምግባር ደንብ ውጤታማነት ላይ ጥናት ተደርጎ የማስተካከያ እርምጃ እንዲወሰድ ለሚመለከታቸው የሥራ ክፍሎች ለማሳወቅ መረጃዎችን የማሰባሰብ፣ የመተንተን እና የማጠናቀር ስራ እየተሰራ ይገኛል።

በተጨማሪም በበጀት ዓመቱ ውስጥ ተጠንተው ከተጠናቀቁ ጥናቶች መካከል አስሩ የማስተካከያ እርምጃ እንዲወሰድ ለሚመለከተው የሥራ ክፍል በማስተላለፍ አፈጻጸሙን የመከታተል ሥራ እየተከናወነ ይገኛል።

የሥነ-ምግባር ማስገንዘቢያና የሙስና መከላከል መልዕክቶችን በማዘጋጀት በማህበራዊ ሚዲያዎች 799 መልዕክቶችን የተሰራጩ ሲሆን ለአብነትም መብቶን በገንዘብ አይግዙ፣ የስነ-ምግባር መርሆች፣ መልካም ሥነ-ምግባር የህይወታችን መመሪያ ይሁን፣ የንግድ ሥነ-ምግባር፣ በሞራል ዕሴቶች፣ በሙስና ወንጀሎች 881/2007፣ በሀብት ምዝገባ አዋጅ ቁጥር 668/2008፣ በፀረ ሙስና ትግል፣ በመልካም ሥራ፣ የሙስና የመልካም አስተዳደር እና የኢኮኖሚ እድገት ፀር መሆኑን፣ በግዥ ሂደት ከሚሳተፉ ባለሙያዎች የሚጠበቅ ሥነ-ምግባር ለሠራተኛ የተከለከሉ ተግባራት፣ የሥነ-ምግባር ጥፋቶች፣ የሥራ ሥነ-ምግባር፣ የጥቆማ አቀራረብ፣ የጥቅም ግጭት፣ በመልካም ሥነ-ምግባር ማገልገል ድርብ ክብር መሆኑን፣ የሞራል ዕሴቶች፣ የፀረ-ሙስና ትግል ወዘተ በሚል ርዕሶች የተዘጋጁ መልዕክቶች በማህበራዊ ሚዲያዎች (በቴሌግራምና በሬዲዮ) እንዲሰራጩ ተደርጓል።

የሙስናና ብልሹ አሠራር ጥቆማዎችን በማጣራት እና የክትትል ሥራዎች በመስራት የተወሰዱ የዲ.ሲ.ፕ.ሲ.ን ዕርምጃዎችን በተመለከተ 18 ሠራተኞች የተለያዩ ጥፋት ፈጽመው በመገኘታቸው ከሥራ እንዲሰናበቱ ፣6 ሠራተኞች በደረጃና ደምዘ እንዲቀጡ ፣14 ሠራተኞች በደምዘ እንዲቀጡ፣ 15 ሠራተኞች የፅሁፍ ማስጠንቀቂያ እንዲሰጣቸው፣15 ሠራተኞች የቃል ማስጠንቀቂያ የተሰጣቸው፣3 ሠራተኞች በፈፀሙት ከባድ የዲ.ሲ.ፕ.ሲ.ን ጥፋት የዲ.ሲ.ፕ.ሲ.ን ክስ የተመሰረተባቸው እና 14 ሠራተኞች ጥቆማ ቀርቦባቸው በሥነ-ምግባር መከታተያ ክፍሉ በኩል የማጣራት ሥራ እየተሰራ ይገኛል።

በዋናው መ/ቤትና በቅርንጫፍ ጽ/ቤቶች የወንጀል ጉዳዮች ሲያጋጥሙ የመመርመር ስልጣን ላላቸው አካላት ከማስተላለፍ አኳያ 21 ጉዳዮች ተጨማሪ ምርመራ ተደርጎባቸው ህጋዊ እርምጃ እንዲወሰድ ለማድረግ ለፌዴራል ፖሊስ ወንጀል ምርመራ ቢሮ የማስተላለፍ ስራ ተሰርቷል።

**የጉምሩክ ኮሚሽን የሥነ-ምግባር እና ፀረ ሙስና የክትትል ሥራዎች አፈጻጸም፡-**

በአስራ ሁለት ወራት 20 ለብልሹ አሰራር የተጋለጡ አሰራሮች በጥናት በመለየት የማሻሻያ ሀሳብ ለማቅረብ ታቅዶ 26 የአሰራር ክፍተቶች ላይ ጥናት በመከናወኑ አፈፃፀሙ 130 በመቶ ሆኗል። ለብልሹ አሰራር ክፍተት ይፈጥራሉ ተብሎ በጥናት ከተለዩ 107 የአሰራር ክፍተቶች ላይ ክትትል በማድረግ 66 (61.68%) ክፍተቶች ላይ ሙሉ በሙሉ እርምጃ ተወስዷል፤ ይህም በዕቅድ ከተያዘው 90 በመቶ አኳያ አፈጻጸሙ 68.53 በመቶ ሲሆን ችሏል። እንዲሁም ከተለያዩ አካላት የቀረቡ ጥቆማዎችን መሠረት በማድረግ በስታንዳርዱ መሰረት በማጣራት እና አስፈላጊውን እርምጃ በመውሰድ ተቋሙ ሊያጣ የነበረውን ብር 8,173,024.49 ሙስና ቀድሞ ማምከን ተችሏል። በተጨማሪም በዋና መ/ቤትና በቅ/ጽ/ቤቶች 26 ስጋቶች ላይ የአሰራር ዳሰሳ ጥናት የተደረገ ሲሆን 5 ስጋቶች ላይ ከሚመለከታቸው የስራ ክፍሎች ጋር በጋራ በመገምገም ስጋቶቹ እንዲፈቱ ተደርጓል።

**ሰንጠረዥ 3፡- የ2016 በጀት ዓመት የ12 ወራት የዲ.ሲ.ፒ.ሲ.ን እርምጃ አወሳሰድ አፈጻጸም**

| ተ. ቁ            | የዲ.ሲ.ፒ.ሲ.ን እርምጃ ዓይነቶች | እርምጃ የተወሰደባቸው |           |            | መግለጫ   |
|-----------------|-----------------------|---------------|-----------|------------|--|
|                 |                       | ወንድ           | ሴት        | ድምር        |  |
| 1               | ከስራ የተሰናበቱ            | 55            | 9         | 64         | <ul style="list-style-type: none"> <li>• በከባድ ዲ.ሲ.ፒ.ሲ.ን ጥፋት በአንቀጽ 30/1/ሠ መሠረት 10 ወንድ፣ 1 ሴት ሠራተኛ፣</li> <li>• ተደጋጋሚ ጥፋት በአንቀጽ 32/2 መሰረት 4 ወንድ፣ 3 ሴት ሠራተኛ፣</li> <li>• በሙከራ ቅጥር ከባድ የስነ ምግባር ችግር በአንቀጽ 14/3 ወንድ 18፣</li> <li>• በአስራት ምክንያት ስንብት በአንቀጽ 41 መሰረት 3 ወንድ ሠራተኛ እና</li> <li>• በሀሰተኛ የትምህርት ማስረጃ 1064/2010 አንቀጽ 94/1 ወንድ 20 ሴት 5፣</li> <li>• በአጠቃላይ 64 ሰራተኞች ከስራ ተሰናብተዋል።</li> </ul> |
| 2               | ከባድ የዲ.ሲ.ፒ.ሲ.ን ቅጣት    | 82            | 22        | 104        | <ul style="list-style-type: none"> <li>• እስከ 2 ዓመት ከደረጃና ደመወዝ ዝቅ የተደረጉ 14(10 ወንድ እና 4 ሴት) እና እስከ 4 ወር በሚደርስ የደመወዝ መቀጮ 90 (72 ወንድ እና 18 ሴት) ሠራተኞች፣</li> <li>• በአጠቃላይ 104 ሠራተኞች በከባድ ዲ.ሲ.ፒ.ሲ.ን ተቀጥተዋል።</li> </ul>  |
| 3               | ቀላል የዲ.ሲ.ፒ.ሲ.ን ቅጣት    | 209           | 67        | 276        | <ul style="list-style-type: none"> <li>• የፅሁፍ ማስጠንቀቂያ 145 (115 ወንድ እና 30 ሴት) ሠራተኞች እና የቃል ማስጠንቀቂያ 131(94 ወንድ እና 37 ሴት) ሠራተኞች፣</li> <li>• በአጠቃላይ 276 ሠራተኞች በቀላል ዲ.ሲ.ፒ.ሲ.ን ተቀጥተዋል።</li> </ul>  |
| <b>ጠቅላላ ድምር</b> |                       | <b>346</b>    | <b>98</b> | <b>444</b> |  |

ከላይ በሰንጠረዥ 3 ላይ እንደተመለከተው በዋና መ/ቤትና በቅርንጫፍ ጽ/ቤቶች በቀረቡ ጥቆማዎችና መረጃዎችን መሰረት በማድረግ በስነ ምግባር ችግር ምክንያት ከስራ የተሰናበቱ 64፣ በከባድ ዲ.ሲ.ፒ.ሲ.ን የተቀጡ 104 እና ቀላል ዲ.ሲ.ፒ.ሲ.ን እርምጃ የተወሰደባቸው 276 ሰራተኞች ሲሆኑ በአጠቃላይ በበጀት ዓመቱ 444 ሰራተኞችና አመራሮች ላይ የዲ.ሲ.ፒ.ሲ.ን እርምጃ ተወስዷል።



በበጀት ዓመቱ በኮሚሽን ደረጃ የሀብት ምዝገባ 95 በመቶ ለማድረስ ታቅዶ የመጀመሪያ የሀብት ምዝገባ እና ዕድሳት ያከናወኑ 1,909 አመራሮችና ሰራተኞች ሲሆኑ እስካሁን ድረስ መመዘገብ ካለባቸው አመራርና ፈጻሚዎች 9,081 ውስጥ 7394 (81.42%) የመጀመሪያ ማኑዋልና የዲጂታል ሀብት ምዝገባ በማከናወን የዕቅድ አፈጻጸሙን 85.70 በመቶ ማድረስ ችሏል።

**ሰንጠረዥ 4:- የአስራ ሁለት ወራት የሀብት ምዝገባ አፈጻጸም መረጃ**

| ተ. ቁ                       | የሀብት ምዝገባ አይነት             | ሀብት ያስመዘገቡ ሠራተኞች ብዛት |      |       |
|----------------------------|----------------------------|----------------------|------|-------|
|                            |                            | ወንድ                  | ሴት   | ድምር   |
| 1                          | የመጀመሪያ ማኑዋል ሀብት ምዝገባ       | 695                  | 343  | 1,038 |
| 2                          | የዕድሳት ማኑዋል ሀብት ምዝገባ        | 829                  | 403  | 1,232 |
| 3                          | የአገልግሎት ማቋረጥ ማኑዋል ሀብት ምዝገባ | 449                  | 457  | 906   |
| 4                          | የኮንትራት ማቋረጥ ማኑዋል ሀብት ምዝገባ  | 29                   | 16   | 45    |
| ንዑስ ድምር                    |                            | 1572                 | 772  | 2,344 |
| እስካሁን ድረስ ሀብት ያስመዘገቡ ሠራተኞች |                            | 4167                 | 3227 | 7394  |

**2.8. የሴቶችና ማህበራዊ ተሳታፊነትና ተጠቃሚነት ማሻሻል አፈጻጸም**

የሴት ሰራተኞችን የመፈጸም፣ የመወሰንና ተጠቃሚነታቸውን ለማሳደግ በ2016 በጀት ዓመት በበጀት ዓመቱ በዋናው መ/ቤትና በከፍተኛ፣ መካከለኛ ቁጥር 1 እና 2፣ በምስራቅ፣ ሰሜን ምዕራብ ፣ መቀሌ፣ በኮምቦልቻና በጅማ ቅርንጫፍ ጽ/ቤቶች ለሚገኙ 1,683 ሴት አመራሮችና ሠራተኞች፣ ለ527 ወጣት ሰራተኞች በድምሩ ለ2,210 ሰራተኞች የተሻለ በራስ መተማመን ያለው ስብዕና ግንባታ፣ በአመራር ክህሎት፣ በስሜት ብልህነት፣ በአስተዳደር ክህሎት፣ በአስተሳሰብ ለውጥ፣ በህይወት ክህሎት፣ በደንበኞች አያያዝ ዙሪያ፣ በአካቶ ትግበራ፣ በማህጸን በር ካንሰር ቅድመ ምርመራ ግንዛቤ ማስጨበጫ፣ በታክስ ህጎችና ስለታክስ ጥቅምነት ዙሪያ በተለያዩ ጊዜያት ሥልጠና ተሰጥቷል። በተጨማሪም በመካከለኛቁጥር 1 ቅ/ጽ/ቤት ለ120 ሴት ግብር ከፋይ ሴት ስራአስኪያጆች እና ሂሳብ ኃላፊዎች በታክስ ህጎች ላይ ስልጠና ተሰጥቷል።

ለ14 በዝቅተኛ የስራ ደረጃ ላይ ለሚገኙ ሴት ሰራተኞች Level 1 COC ለመፈተን እና ውጤታማ እንዲሆኑ የሚያደርግ ስልጠና ተሰጥቷል።

የሥራ ክፍሎች የሥርዓተ ጾታ፣ የህጻናት፣ የአካል ጉዳተኞች እና ወጣቶች ጉዳዮች የዕቅዳቸው አካል አድርገው እንዲሰሩ ተደርጓል። በቅጥርና በደረጃ ዕድገት ወቅት የሴቶች እና አካል ጉዳተኞች ተሳታፊነትና ተጠቃሚነትን ለማረጋገጥ የሚያስችሉ ስራዎች ተከናውነዋል። በቅ/ጽ/ቤቶችም አገልግሎት ጠይቀው ለሚመጡ አካል ጉዳተኞች ቅድሚያ የሚያገኙበት ሁኔታ ተመቻችቷል።

በዋናው መ/ቤት በሚገኘው የሴቶች ፎረም አማካኝነት 50 ተማሪዎችን የማስተማር ስራ እየተሰራ ነው።

በዋናው መ/ቤት ዝቅተኛ ገቢ ያላቸው የተደራጁ ወጣቶችና ሴቶችን በመደገፍ ለሠራተኞች የመሰረታዊ ፍጆታ ስኬት፣ ፓስታ፣ ዘይት እና ዱቄት የማቅረብ እንዲሁም ለሰራተኞች የኑሮ ውድነትን ለመደገም ከፐርፐርሽን ብላክ ጋር በመነጋገር በዝቅተኛ ዋጋ አስቤዛ በማስመጣት የማከፋፈል ሥራ ተሰርቷል።

በተጨማሪም አነስተኛ ገቢ ያላቸውን ሰራተኞች ተጨማሪ የገቢ ምንጭ የሚያገኙበትን ሁኔታ ለማመቻቸት በአዲስ መልክ 15 ሴቶች በሻይ ቡና አቅርቦት እንዲደራጁ ተደርጓል።

በሀገር አቀፍ ስፖርት ለሁሉም ከሁሉም መ/ቤቱ ከፌዴራል መስርያ ቤቶች ጋር ለሚደረገው ውድድር በእግር ኳስ አራተኛ ደረጃ፣ በጠረጴዛ ቴኒስ በሴቶችና በወንዶች አንደኛ ደረጃነትን በመያዝ የወርቅ ሜዳልያ የተገኘ ሲሆን በቼዝ ጨዋታ ደግሞ በሁለተኛ ደረጃ ተጠናቋል ። በተጨማሪም የአገርህን እወቅ ክብብ አባላት ጋር በውስጥ የረቂቅ ደንብ ዙሪያ ውይይት በማድረግ ደንቡ እንዲጸድቅ ተደርጎ ወደ ሥራ ተግባሩቷል።

በተቋሙ የሥርዓተ-ጾታ አተገባበርን በተመለከተ ደረጃ ለመስጠት ኮሚቴ በማዋቀር አስር ቀን አዳማ በመገኘት ሥራዎችን በማስገምገም እና ደረጃ የማስጠት ስራ ተከናውኗል።

በተቋም ደረጃ አለማቀፍ የሴቶች ቀን (ማርች8) መሪ ቃሉን ለሁሉም ቅርንጫፍ ጽ/ቤቶች በመላክ በሥልጠና፣ በሴቶች እሩጫ እና የበጎ አድራጎት ሥራዎችን በመስራት በደማቅ ሁኔታ ተከብራል።

ከህጻናት ማቆያ እና ሌሎች ተያያዥ ስራዎች ጋር በተያያዘ የተከናወኑ ሥራዎችን በተመለከተ፡- በዋናው መ/ቤት እና በቅርንጫፍ ጽ/ቤቶች የህጻናት ማቆያ ላይ አገልግሎት የሚያገኙ በ10 የህጻናት ማቆያ ማዕከል ውስጥ 285 ህጻናት አገልግሎት እያገኙ ይገኛሉ። በተጨማሪም በባህር ዳር ከተማ ካሉት የህጻናት መዋያ ማዕከል የተሻለ አደረጃጀት ያላቸውን ተቋማት የአብክመ ሴቶችና ማህበራዊ ጉዳይ ቢሮ ሱፐርቪዥን በማድረግ ሽልማት በማዘጋጀት ሰኔ 8/2016 ዓ.ም የአፍሪካ ህጻናትን ቀን አስመልክቶ በተዘጋጀው ፕሮግራም የዋንጫና ሰርተፊኬት ሽልማት ተሸላሚ ተሆኗል።

በተጨማሪም ከሴቶችና ማህበራዊ ጉዳይ ሚኒስቴር ጋር በመነጋገር ዋናው መ/ቤትና ቅ/ጽ/ቤት ለሚገኙ ሴቶችና ህጻናት ላይ ለሚሰሩ 4 ባለሙያዎች ለ6 ወር የሱፐርቫይዘር ስልጠና እንዲያገኙ ተደርጎ የማስመረቅ፣14 የህጻናት ተንከባካቢ ባለሙያዎች ለ6 ወር ቅዳሜ ቅዳሜ ስልጠና እንዲወስዱ የማድረግ፣ PFC እና ከሴቶችና ማህበራዊ ሚኒስቴር ጋር በመተባበር ለ56 ወላጆች በህጻናት አመጋገብ እና አስተዳደግ ዙሪያ ስልጠና የመስጠት እና የዋናው መ/ቤትና የቅርንጫፍ ጽ/ቤት የህጻናት ማቆያ ሞዴል ተደርጎ በሴቶችና ማህበራዊ ጉዳይ ሚኒስቴር ተመርጦ አስር የቴክኒክ ቡድን ባለሙያዎች ተልከው ከመጋቢት 2016ዓ.ም አስከታህሳስ 2017 ዓ.ም ድረስ ስልጠናና የማማከር አገልግሎት እየሰጡ ይገኛሉ።

በኮሚሽኑ በበጀት ዓመቱ 202 ሰራተኞች የህጻናት ማቆያ አገልግሎት ተጠቃሚ እንዲሆኑ ለማስቻል ታቅዶ 272 ሰራተኞች የህጻናት ማቆያ ተጠቃሚ በመሆናቸው የዕቅድ አፈጻጸም 134.65 በመቶ ሊሆን ችሏል። የህጻናት ማቆያ ከጅግጅጋ እና ከሰመራ ቅ/ጽ/ቤቶች በስተቀር በዋና መ/ቤትና በሁሉም ቅ/ጽ/ቤቶች ተግባራዊ ተደርጓል።

በኮሚሽኑ ካሉ ጠቅላላ 9,081 ሰራተኞች መካከል 3,858 ወይም 42.48% በሴት ሰራተኞች የተሸፈነ ነው። በኮሚሽን ደረጃ ሴቶችን በማብቃት ወደ አመራርነት ከማምጣት አንጻር የሴቶችን ሽፋን 32 በመቶ ለማድረስ ታቅዶ 22 በመቶ በሴት አመራሮች በመሸፈኑ የዕቅድ አፈጻጸም 68.75 በመቶ ሊሆን ችሏል። ከዚህ ጋር ተያይዞ ለአመራር ብቁ ናቸው ተብሎ የሚታሰቡ የ115 ሴት ሰራተኞች መረጃ የማሰባሰብ ስራ ተሰርቷል።

የሴት ሰራተኞች አቅም ለማጎልበት በበጀት ዓመቱ አጠቃላይ ሥልጠና ከሚወስዱ ሰራተኞች ውስጥ የሴት ሰራተኞች ድርሻ 44 በመቶ እንዲሆን ታቅዶ እስካሁን በአጠቃላይ ስልጠና ከወሰዱ 6,106 ሰልጣኞች ውስጥ 2,779 (45.51%) ሴቶች በመሆናቸው የሴት ሰራተኞችን አቅም የማጎልበት ዕቅድ አፈጻጸም 103.43 በመቶ ሊሆን ችሏል። በተጨማሪም በበጀት ዓመቱ 95 በመቶ ለአካል ጉዳተኛ ሰራተኞች እና ተገልጋዮች ምቹ የስራ ሁኔታና ቦታ ለመፍጠር የታቀደ ሲሆን እስካሁን ለ50 በመቶ ምቹ የስራ ሁኔታ እና ቦታ በመፈጠሩ የዕቅድ አፈጻጸም 52.63 በመቶ ሊሆን ችሏል።

በዋና መስሪያ ቤትና በቅ/ጽ/ቤቶች ዝቅተኛ ገቢ ያላቸው 57 ሴት ሰራተኞች ተደራጅተው ገቢያቸውን እያሳደጉ ሲሆን ከነዚህ ውስጥ ለ10 ሰራተኞች በገቢ ማስገኛ ስራዎች ላይ የግንዛቤ ማስጨበጫ ተሰጥቷቸዋል። በተጨማሪም ድጋፍ ለሚያስፈልጋቸው 50 (38 ሴትና 12 ወንዶች) ሠራተኞች ሙሉ ወጪያቸውን በመሸፈን ትምህርታቸውን እንዲከታተሉ አስፈላጊው እየተደረገ ይገኛል።

**2.9. የበጎ አድራጎት እና የማህበረሰብ አገልግሎት ስራዎች አፈጻጸም**

- ከደረጃ 1 እስከ ደረጃ 5 ድረስ ላሉ ሰራተኞች የአዲስ ዓመት በዓል ምክንያት በማድረግ ለ1,646 የተቋሙ ሠራተኞች በ9,002,818.54 ብር ተገዝቶ ለእያንዳንዳቸው የ50 ኪሎ ጤፍ ድጋፍ በተቋሙ በኩል ተደርጓል።
- ለዋናው መ/ቤት 149 ሠራተኞች የትምህርት መሳሪያ ዋጋ በመጨመሩ ምክንያት ሰራተኞቹ መቸገራቸውን ገልጸው እንዲቀርብላቸው በጠየቁት መሰረት 4428 ደብተሮችን ከአስመጪዎች በማምጣት በዝቅተኛ ዋጋ በማከፋፈል ተጠቃሚ እንዲሆኑ ለማድረግ ጥረት ተደርጓል።
- በዋና መ/ቤት በቫይረሱ ለተያዙ ድጋፍና እንክብካቤ ለሚደረግላቸው 16 ሰራተኞችና ቤተሰቦቻቸው፣ ከቦሌ ክ/ከተማ ተቋሙ ለተቀበላቸው 8 ህጻናት፣ በአጠቃላይ ለ24 ተረጂዎች የተደረገ የድጋፍ ገንዘብ ክፍያ ብር 189,800 ከኤድስ ፈንድ ወጭ ሆኖ ተከፍሏል።
- ከ12 ቅ/ጽ/ቤቶች ውስጥ ለተረጂዎች የተደረገ ድጋፍ 961,000 በአጠቃላይ በበጀት ዓመቱ ለ83 ህጻናት እና ለ29 ሠራተኞች በድምሩ ለ112 ተረጂዎች 1,150,800 በቋሚ ድጋፍ ወጪ ተደርጓል። እንዲሁም በጊዚያዊነት ለአረጋዊያንና የአዕምሮ ህመምተኞች፣ ለኤች አይቪ ህመምተኞች፣ ለአዲስ ዓመትና ለተማሪዎች የት/ቤት ቁሳቁስ ግዥ፣ የማህበራዊ ችግር ላጋጠማቸው ሠራተኛ ብር 399,136 ወጪ ተደርጓል። በተጨማሪም አነስተኛ ገቢ ላላቸው ሰራተኞች ብድር 45,000 ተሰጥቷል።
- በተቋም ደረጃ በፈቃደኝነት ከደም ባንክ ጋር በመነጋገር 267 ሰራተኞች ደም እንዲለግሱ ተደርጓል። በተጨማሪም ከሰራተኞች ላይ ከሚቆረጠው በኤች አይቪ ፈንድ 77 ህጻናት እንዲማሩ እየተደረገ ይገኛል።
- ከሰራተኛ 0.5% የተቆረጠውን ወደ የኤች.አይ.ቪ እንዲገባ ከማድረግ አኳያ ከ13 ቅ/ፅ/ቤቶች ከሰራተኞች ደመወዝ ብር 1,824,869.25 እና ከዋና መ/ቤት ብር 366,011.3 በድምሩ ብር 2,190,880.55 ገቢ መሆኑን ክትትል ተደርጓል። በተጨማሪም በኤዲት ግኝት ያለ አግባብ የወጣ ብር 29,700 ተመላሽ ሆኗል።
- የሰራተኞች የስኳር እና የደም ግፊት መጠን ልኬት በማከናወን የልኬት መጠናቸው ክፍ ብሎ ለታየ የምክር አገልግሎት ተሰጥቷል። በተጨማሪም ለ15 ሰራተኞች የመጀመሪያ ህክምና እርዳታ/የደም መፍሰስን ማቆም ቁስል ማሸግ/ ተግባራት ተከናውኗል።
- የመካከለኛ ቁጥር 1 ቅ/ጽ/ቤት ሠራተኞች ለመቁደኒያ የአረጋዊያን መረጃ ማዕከል በፈቀዳቸው ቀጣይነት ባለው መልኩ ከወር ደመወዛቸው ተቆራጭ በማድረግ 45,239.05 በመሰብሰብ ገቢ

ሲያደርጉ የኮንቦልቻ ቅ/ጽ/ቤት ሠራተኞች ደግሞ ሶፍት፣ ሳሙናና አልባሳት ግምታቸው ብር 17,750 /አስራ ሰባት ሺ ሰባት መቶ ሀምሳ / የሚሆን ድጋፍ አድርገዋል። በተጨማሪም በተለያዩ ችግር ውስጥ ላሉ ትምህርት ቤቶች ለህጻናት ትምህርት መማሪያ ደብተርና እስኪራብቶ ግምቱ ብር 17,835 /አስራ ሰባት ሺ ስምንት መቶ ሰላሳ አምስት/ ድጋፍ ተደርጓል።

- ጅምር ቅ/ጽ/ቤት ለሰራተኞች የንጽህና መጠበቂያ፣ አልባሳት፣ የምግብ ፍጆታ እቃዎች ግምቱ 102,291.50/ አንድ መቶ ሁለት ሺ ሁለት መቶ ዘጠና አንድ ከሀምሳ ሳንቲም/ ብር የሚሆን ለሚሸን አፍ ቻርቴ የበጎ አድራጎት ድርጅት ድጋፍ የተደረገና ማህበራዊ ኃላፊነት ከመወጣጥ አኳያ ደግሞ ሁለት ሰራተኞች ባጋጠማቸው ማህበራዊ ችግር ምክንያት በአመራርና ሰራተኞች 191,730 /መቶ ዘጠና አንድ ሺ ሰባት መቶ ሰላሳብር / ድጋፍ ተደርጓል።
- መካከለኛ ቁጥር 1 ቅ/ጽ/ቤት ዓለም አቀፍ የሴቶች ቀንን በማስመልከት ለጌርጌሴኖን የአዕምሮ ህመማን መርጃ ማዕከል ከሰራተኞች የተለያዩ አልባሳት፣ የንፅህና መጠበቂያ ቁሳቁሶችንና በጥሬ ገንዘብ በአጠቃላይ ከአንድ መቶ ሺህ(100,000) ብር በላይ የሚገመት ድጋፍ ተደርጓል። በተጨማሪም በምስራቅ አነስተኛ ግ/ክ/ቅ/ጽ/ቤት ለሚራጆይ ኢትዮጵያ ግምታቸው 38,500/ሰላሳ ስምንት ሺ አምስት ብር/ የአይነት ድጋፍ ተደርጓል።
- በገቢዎች ሚኒስቴር እና ጉምሩክ ኮሚሽን በጋራ በ2016 በጀት ዓመት የአረንጓዴ አሻራ ተግባራትን በማካሄድ 25,000 ችግኞችን ለመትከል የታቀደ ሲሆን 33,330 ችግኞች በመተካላቸው የዕቅድ አፈጻጸሙ 133.32 በመቶ ሊሆን ችሏል። ይህም ከገቢዎች ሚኒስቴር ጋር በጋራ በመሆን በወልመራ ወረዳ የኮሚሽኑ አመራሮችና ፈጻሚዎችን በመተባበር የችግኝ ተክላ ስራ የተሰራ ሲሆን ችግኞቹም እንዲፀድቁ ከአካባቢው ማህበረሰብ ጋር በቅንጅት እየተሰራ ይገኛል።
- በኮሚሽኑ በጀት ዓመቱ ስድስት የአቅመ ደካማ ማህበረሰቦች የመኖሪያ ቤቶችን ለመገንባት/ለማደስ ታቅዶ 11 መኖሪያ ቤቶች ተገንብተው ለአቅመ ደካሞች የተላለፉ በመሆኑ የዕቅድ ክንውኑ 183.33 በመቶ ሊሆን ችሏል። ለዚህ ተግባር የሚውል 6 ሚሊዮን ብር የታቀደ ሲሆን ብር 6.5 ወጪ በማድረግ የዕቅድ አፈጻጸም 108.33 በመቶ ሊሆን ችሏል።
- በበጀት ዓመቱ ለ1000 የአቅመ ደካማ ቤተሰብ ተማሪዎችን ለመደገፍ ታቅዶ የተለያዩ የትምህርት ቁሳቁሶች በመግዛት ለ4000 ተማሪዎች ድጋፍ የተደረገ ሲሆን ለይህ ተግባር 3,000,000.00 ብር የሚተመን ገንዘብ ለማውጣት ታቅዶ ብር 2,600,528.00 ወጪ በመደረጉ የአቅድ አፈጻጸሙ 86.67 በመቶ ሊሆን ችሏል።
- ለተለያዩ ማህበራዊ ቀውሶች 1,339.49 ሚሊዮን ብር ድጋፍ ለማድረግ ታቅዶ ብር 1,135.48 ሚሊዮን ብር ድጋፍ በመደረጉ አፈጻጸሙ 84.77 በመቶ ሊሆን ችሏል። ይህም በተፈጥሮና ሰው ሰራሽ ችግር ምክንያት ጉዳት ለደረሰባቸው ወገኖች አገልግሎት እና ለተለያዩ መንግስት ተቋማት የሚውሉ ምግብ ነክ፣ የተለያዩ አልባሳት እና ጫማዎች፣ ብርድ ልብስ፣ የቤት ክዳን ቆርቆሮ እና ሌሎች ቁሳቁሶችን በማሰባሰብ እና በማደራጀት ለተለያዩ 35 ተቋማት (ብሄራዊ ክልላዊ መንግስታት፣ ለከተማ አስተዳደሮች፣ ለተለያዩ በጎ አድራጎት ማህበራት፣ ለእምነት ተቋማት እና ለመንግስት ተቋማት) ድጋፍ ለማድረግ ተችሏል።

**ሰንጠረዥ 6:- በኮንትራባንድ ተይዘው ለተቸገሩ ህብረተሰብ የተደረገ ድጋፍ መረጃ**

| ድጋፍ የተደረገላቸው አካላት | የተደረገ ድጋፍ ገንዘብ መጠን | የክፍፍል ድርሻ (%) |
|-------------------|--------------------|---------------|
| ለክልሎች             | 794,672,668.15     | 70            |

|                 |                         |               |
|-----------------|-------------------------|---------------|
| ለመንግስት ተቋም      | 124,998,767.00          | 11            |
| ለበጎ አድራጎት ድርጅቶች | 152,795,472.60          | 13            |
| ለከተማ አስተዳደሮች    | 52,976,510.00           | 5             |
| ኃይማኖት ተቋማት      | 10,033,675.00           | 1             |
| <b>ድምር</b>      | <b>1,135,477,092.75</b> | <b>100.00</b> |

በኮሚሽኑ በጀት ዓመቱ የደም ልገሳ ፕሮግራም በማዘጋጀት አጠቃላይ ካሉት ሰራተኞች 2.37 በመቶ ደም ልገሳ እንዲያደርጉ ታቅዶ 150 ሰራተኞች(1.65 በመቶ) በበጎ ፈቃድ ደም እንዲለግሱ በመደረጉ የዕቅድ አፈፃፀም 69.62 በመቶ ሊሆን ችሏል። በኤች.አይ. ቪ ኤድስ ለተያዙና በዚህ ምክንያት ወላጆቻቸውን ያጡ ህጻናትን ጨምሮ ለ150 ሰዎች ድጋፍ ለማድረግ ታቅዶ ለ107 ሴትና ለ89 ወንድ በድምሩ ለ204 ህፃናት ድጋፍ በመደረጉ አፈፃፀም 136 በመቶ ሊሆን ችሏል።



### ክፍል ሦስት

#### 3 በቁልፍ የውጤት አመልካቾች (KPIs) ላይ የተመሰረተ የልማት ዕቅድ አፈጻጸም

##### 3.1 ቀልጣፋ፣ ዘመናዊና ተደራሽ የታክስና ጉምሩክ አስተዳደር ሥራዎች አፈጻጸም

##### 3.1.1 የገቢ አሰባሰብ የህግ ማዕቀፎችና አሰራሮችን የማሻሻል ሥራዎች አፈጻጸም

#### ⊕ የአሰራር ሥርዓት ማሻሻያ ሥራዎች አፈጻጸም

በተቋሙ በበጀት ዓመቱ 10 የአሰራር ሥርዓቶችን ለመቅረብ/ ማሻሻያ ለማቅረብ ታቅዶ 6 የአሰራር ሥርዓቶችን መቅርጽ የተቻለ ሲሆን እነሱም የገቢ ማበረታቻ ሥርዓት ማንዋል፣ የታክስ ስሌት ማንዋል፣ የግምት አወሳሰን ማንዋል፣ የኤክሳይዝ ታክስ አፈጻጸም ማንዋል፣ የኤክሳይዝ ታክስ የሚከፈልባቸው ዕቃዎች አምራች ድርጅቶች በእጅ ያሉ ጥሬ ዕቃዎች እንቅስቃሴ መከታተያ ቅፅ እና ድርጅት ማሸግ፣ማገድና መሰረዝ አሰራር ማንዋል ተቀርጸው ለሥራ ዝግጁ ሆነዋል። በተጨማሪም በታክስ አስተዳደር ወጥ አሰራር እንዲኖር ለማስቻል ለቅርንጫፍ ጽ/ቤቶችና ለክልል ታክስ ባለሥልጣናት የተላለፉ አሰራርና ማብራሪያዎችን በተመለከተ ከገንዘብ ሚኒስቴር ተወስነው የተላኩ የታክስ ጉዳዮች መመሪያዎችና የአፈጻጸም ሥርዓት 53 ጉዳዮች ፣ ለግብር አወሳሰንና አሰባሰብ፣ ለተመላሽ አፈጻጸም የሚረዱ 44 የተለያዩ የአሰራር ሥርዓቶች ተዘጋጅተው ለአፈጻጸም ለቅርንጫፍ ጽ/ቤቶች የተላለፉ እና ከቅርንጫፍ ጽ/ቤቶች እና ከግብር ከፋዮች ወይም ከመ/ቤቶች 110 የማብራሪያ ጥያቄዎች ቀርበው ከታክስ ሕግና ከመመሪያዎች አንጻር ታይቶ ማብራሪያ የተሰጣቸው ናቸው።

#### ⊕ የተከናወኑ የጥናት ሥራዎች አፈጻጸም

በበጀት ዓመቱ ቀልጣፋ፣ ዘመናዊና ተደራሽ የታክስና ጉምሩክ አስተዳደር ሥርዓትን ለመገንባት የሚያስችሉ የታክስ አስተዳደር አፈጻጸም ክፍተቶችን በመለየት ለማረምና አሰራሮችን ለማሻሻል የሚያስችሉ ከታች የቀረቡት ጥናቶች ተካሂደዋል።

- **የታክስ ውሳኔ ቅሬታ አፈታት አፈጻጸም ግምገማ ጥናት ማካሄድ፡-** በአሰራር ላይ ያሉ ችግሮችን መለየት፣ የተገኙ ውጤቶችን መዳሰስ እና ለችግሮች አማራጭ የመፍትሔ ሃሳቦችን ማቅረብ ነው። በዚህም መሰረት የጥናት ስራው ተጠናቆ ረቂቅ ሰነድ ለአስተያየት ቀርቦ በተሰጡ አስተያየቶች ሰነዱን በማዳበር የመጨረሻ የጥናት ሰነድ ተዘጋጅቶ በታክስ ውሳኔ ቅሬታ ዙሪያ የሚታዩ ችግሮችን ለመፍታት በግብዓትነት እንዲያገለግል ለሚኒስትር ጽ/ቤት፣ ለታክስ ኦፕሬሽን ዘርፍ፣ ለታክስ ሥርዓት ዘርፍና ሌሎች ለሚመለከታቸው የስራ ክፍሎች ቀርቧል።
- **የታክስ ከፋዮች አገልግሎት አሰጣጥ እርካታ ዳሰሳ ጥናት ማካሄድ፡-** ተቋሙ በተቀመጠው የአገልግሎት ስታንዳርድ /ቻርተር/ መሰረት አገልግሎት እየተሰጠ ስለመሆኑ ለመፈተሽ ተገልጋዮች ያላቸውን የእርካታ ደረጃ ለማወቅ እና በተገልጋዮች የሚነሱ ችግሮችን በመለየት የተገልጋዮች እርካታን ለማሳደግ የሚያስችል ምክረ ሃሳብ ለማቅረብ ከሁሉም ቅጽ/ቤቶች በናሙና ከተመረጡ ታክስ ከፋዮች መረጃዎችን በመሰብሰብ

በመተንተን የጥናት ሰነድ ተዘጋጅቶ ውጤቱ የሚያሳየው በስታንዳርዱ መሠረት አገልግሎት ከመስጠት አንጻር በአማካይ አፈጻጸሙ በ2015 ከነበረበት 86.1% በ2016 ወደ 87% እና የተገልጋዮችን እርካታ ደግሞ በ2015 ከነበረበት 81.8% በ2016 ወደ 83.5% ከፍ ያለመሆኑ ጥናቱ አመልክቷል። ነገር ግን ምንም እንኳ አገልግሎት በስታንዳርዱ ከመስጠትና የተገልጋዩን ዕርካታ ከማሳደግ አንጻር አፈጻጸሙ እየተሻሻለ የመጣ ቢሆንም አሁንም በተለይ በክሊራንስ አገልግሎት፣ በታክስ ተመላሽ አገልግሎት፣ በታክስ ውሳኔ ቅሬታ አፈታት እና በኦዲት አገልግሎት አሰጣጥ ዙሪያ ከአማካዩ ማለትም ከ(83.5%) በታች ዕርካታ የተመዘገቡባቸው በመሆኑ ተቋሙ በቀጣይ ትኩረት ሰጥቶ እነዚህን አገልግሎቶች የበለጠ ማሻሻል የሚያስችሉ ተከታታይ ዕርምጃዎችን መውሰድ የሚጠበቅበት መሆኑን የዳሰሳ ጥናቱ አመልክቷል።

- **የባለፉት 10 አመታት የተወሰዱ የታክስና የጉምሩክ አስተዳደር ማሻሻያዎች ዙሪያ የዳሰሳ ጥናት ማካሄድ:-** የባለፉት 10 አመታት የተወሰዱ የታክስና የጉምሩክ አስተዳደር ማሻሻያ እርምጃዎች ዙሪያ የዳሰሳ ጥናት ለማካሄድ መረጃዎች ከገቢዎች ሚኒስቴርና ከጉምሩክ ኮሚሽን ተሰብስበው የትንተና ስራውን በመስራት ረቂቅ የጥናት ሰነዱ ለአስተያየት ቀርቦ በተሰጠው አስተያየት መሠረት ሰነዱን በማዳበር የጥናት ውጤቱን በቀጣይ ለሚደረጉ ማሻሻያዎች በግብዓት እንዲረዳ ሰነዱን ለሚመለከታቸው ሁሉ እንዲደርስ ተደርጓል።
- **የተተውና በጉምሩክ የተወረሱ ዕቃዎች አስተዳደር ዳሰሳ ጥናት:-** የተተውና በጉምሩክ የተወረሱ ዕቃዎች አስተዳደር ሥርዓት አፈጻጸም በመገምገም ጠንካራና ደካማ ኅዳች በመለየት በቀጣይ የተለዩ ችግሮችን ለማሻሻል የሚያስችል ምክረ ሃሳብ በማቅረብ መረጃዎችን ከጉምሩክ ዋናው መ/ቤት እና ከቅ/ጽ/ቤቶች በመሰብሰብና በመተንተን ረቂቅ የጥናት ሰነድ ተዘጋጅቶ ለአስተያየት ቀርቧል።
- **የጉምሩክ ቀረጥ ነጻ መብት ክትትል አፈጻጸም ግምገማ ጥናት:-** በመንግስት የተሰጡ የጉምሩክ ነጻ መብቶች አጠቃቀም ክትትል ዙሪያ ዳሰሳ በማካሄድ ችግሮችን ለመፍታት የሚያስችል አማራጭ የመፍትሔ ሃሳብ ለማቅረብ መረጃዎችን ከጉምሩክ ቅ/ጽ/ቤቶችና ከተጠቃሚዎች መረጃዎችን በመሰብሰብ ትንተና በማካሄድ የጥናት ሰነድ ተዘጋጅቶ ለቀጣይ አፈጻጸም በግብዓትነት እንዲያገለግል ለጉምሩክ ኮሚሽንና ሌሎች ለሚመለከታቸው የስራ ክፍሎች እንዲደርስ ተደርጓል።
- **የሠረተኞች ስልጠና ውጤታማነት ዳሰሳ ጥናት ማካሄድ:-** በታክስና የጉምሩክ የስልጠና ማዕከል የሚሰጡ ስልጠናዎች ምን ያህል ውጤታማ ናቸው የሚለውን መገምገምና ከስልጠና አሰጣጥ ጋር ተያይዞ የሚነሱ ችግሮችን በመለየት መረጃዎችን ከገቢዎች ሚኒስቴርና ከጉምሩክ ዋና መ/ቤት እና ከሁሉም ከቅ/ጽ/ቤቶች በማሰባሰብ መረጃዎችን በመተንተን የጥናት ሰነድ ተዘጋጅቶ በቀጣይ የስልጠና ውጤታማነት ለማሻሻል በግብዓትነት እንዲያገለግል ለሚመለከታቸው የሥራ ክፍሎች ሁሉ እንዲደርስ ተደርጓል።
- **የተመረጡ ግብር ከፋዮች አገልግሎት ቡድን አጭር ዳሰሳ ጥናት:-** ከዋናው መ/ቤት፣ ከከ/ግ/ክ ቅጽ/ቤት፣ ከመካከለኛ ግ/ከ/ቅ/ጽ/ቤት፣ ከተመረጡ ግብር ከፋዮች ታክስ አስተዳደሮች መረጃዎችን በመሰብሰብና በመተንተን ረቂቅ የጥናት ሰነድ ተዘጋጅቶ ለውይይት ቀርቦ በተሰጠው አስተያየት መሠረት ሰነዱ ዳብሮ የተዘጋጀው የጥናት ሰነድ ለቀጣይ አፈጻጸም በግብዓትነት እንዲያገለግል ለሚመለከተው አካል ቀርቧል።
- **የህብረት ሥራ ማህበራት የታክስ አስተዳደር አፈጻጸም ዳሰሳ ጥናት:-** የዚህ ጥናት ዋና ዓላማ የህግ ሰውነት የተሰጣቸው የህብረት ሥራ ማህበራት በህብረት ሥራ ማህበራት ማቋቋሚያ አዋጅ ነጻ ከተደረገው የንግድ ትርፍ ገቢ ግብር ውጪ ያሉ ታክሶችን አስተዳደር በሚመለከት ያለውን ተጨባጭ ሁኔታ በመዳሰስ ያጋጠሙ ችግሮችን በመለየት የሚፈቱበትን አማራጭ የመፍትሔ ሃሳብ ለማቅረብ ነው። በዚህ መሠረት ጥናቱን ለማካሄድ መረጃዎች ከፌዴራልና ከክልል የህብረት ሥራ ኮሚሽኖች፣ ከክልል/ከተማ አስተዳደር በተለያዩ ክልሎች ከሚገኙ የገቢዎች ሚኒስትር ቅ/ጽ/ቤቶች እና ከተመረጡ የህብረት ሥራ ማህበራት መረጃዎችን በመሰብሰብና በመተንተን ረቂቅ የጥናት ሰነድ ተዘጋጅቶ ለሚኒስትር ጽ/ቤት ቀርቧል።
- **የዲጂታል ግብይት ታክስ አስተዳደር:-** እያደገ ከመጣው የኤሌክትሮኒክስ ንግድ በሀገራችን ታክስ ለመሰብሰብ ያሉ መልካም እድሎችና ተግዳሮቶችን ገምገምገም የመፍትሔ ሃሳብ ለማቅረብ መረጃዎችን

ከሚመለከታቸው ተቋማት (ኢኮኖሚክስና ቴክኖሎጂ ሚኒስቴር፣ ንግድና ቀጠናዊ ትሰስር ሚኒስቴር፣ ገንዘብ ሚኒስቴር እና ብሄራዊ ባንክ) እና ገቢዎች ሚኒስቴር መረጃዎችን በመሰብሰብ የጥናት ሰነድ ተዘጋጅቶ ለሚመለከታቸው ሁሉ እንዲደርስ ተደርጓል።

- የታክስ ተመላሽ ስርዓት አተገባበር ዳሰሳ ጥናት፡- የተ.እ.ታ ተመላሽ ስርዓት አፈጻጸም በመገምገም ከተመላሽ ስርዓት ጋር ተያይዞ ያሉ ችግሮችን በመለየት ለቀጣይ መፍተሔ አቅጣጫዎችን ለሚመለከታቸው መረጃዎች ከዋናው መ/ቤት፣ ከቅ/ጽ/ቤቶች እና ከታክስ ከፋዮች በመሰብሰብ የትንተና ሥራ በመካሄድ ላይ ይገኛል።

**በጉምሩክ ኮሚሽን በኩል የጥናት ስራዎች አፈጻጸምን በተመለከተ፡-**

- ከማህበራዊ ልማት ቀረጥ አተገባበር ጋር በተያይዞ የጥናት ስራ ተከናውኖ የውሳኔ ሀሳብ ቀርቧል። ተቀባይነት ያለው የስራት ሀገር መግለጫ (Origin Marking) በገቢ እቃዎች ላይ በማይገኝበት ጊዜ መደረግ ስላለበት የስራት ሀገር አወሳሰን ጥናት በማድረግ አሰራር ተዘጋጅቶ ለቅ/ጽ/ቤቶች ተልኳል። በኮሚሽኑ አቅጣጫዎች ማህበር በተወሰኑ እቃዎች ታሪፍ አመዳደብ ላይ ያቀረቡትን ቅሬታ መሰረት በማድረግ ጥናት በማድረግ አስፈላጊው ሰነድ ተዘጋጅቶ ለዓለም የጉምሩክ ድርጅት የታሪፍ አመዳደብ ተልኳል።
- እንዲሁም የጉምሩክ ዕቃ ፍተሻ አሰራር ላይ እና በጊዜያዊነት ወደ ሀገር ገብተው የሚወጡ ዕቃዎች የጉምሩክ አሰራር ስርዓትን በተመለከተ እየገጠሙ ያሉ ችግሮችን በመለየትና የመፍትሄ ሃሳብ ለማቅረብ ጥናቶች ተከናውነዋል።
- ከተሸከርካሪ መለዋወጫ ጋር ተያይዞ በአገልግሎት አሰጣጥ ላይ እያጋጠሙ ያሉ ችግሮችን በተመለከተ ጥናት በማድረግ የመፍትሄ ሀሳብ ቀርቧል ።
- የቦንድድ ግብዓት አቅራቢ በሆኑ አራት ድርጅቶች ላይ የተሰጣቸውን መብት በአግባቡ እየተጠቀሙ መሆናቸውንና አለመሆናቸውን ጥናት ተከናውኗል።
- እንዲሁም በአምራች ኢንዱስትሪዎች ዙሪያ በተረፈ ምርት ምንነትና አወጋገድ ላይ ጥናቶች ተከናውነዋል።
- በተጨማሪም የADVANCE RULING የዋጋ አሰራርን በተመለከተ የአለም አቀፍ ልምዶችን በማካተት የጥናት ስራው ተጀምሯል።
- 38 አይተሞች ላይ በተለይ ደግሞ ተሸከርካሪ ላይ ክልከላዊ ከመደረጉ በፊት እና በኋላ ያለውን ልዩነት እና ከገቢ ጋር ያላቸውን ተጽዕኖ ለማሳየት በሚያስችል ደረጃ አስፈላጊ የሆኑ ጥናቶች ተከናውነዋል። የወጪ ንግድ ቀረጥ ማበረታቻ ተጠቃሚዎች የህግ ተገዥነት ደረጃቸውን በጥናት ለመለየት የመረጃ ትንተና ስራ እየተሰራ ይገኛል።
- የስጋት ሥራ አመራርን ለማሻሻል የሚያስችል የውጤታማነት ጥናት በመካሄድ ረቂቅ ሪፖርት ተዘጋጅቷል። የወጪ ንግድ ቀረጥ ማበረታቻ ተጠቃሚዎች የህግ ተገዥነት ደረጃቸውን በጥናት የመለየትና የመተንተን ስራ እየተሰራ ይገኛል። ከዚህ ጋር ተያይዞ የወጪ ንግድ ማበረታቻ ስርዓት ተጠቃሚዎች ከ6ቱ ዓይነት ስርዓቶች ለምን የሻውቸር ስርዓትን በብዛት(90%) እንደሚጠቀሙ ጥናቱ እየተከናወነ ይገኛል። የዕቃዎች ቆይታ ጊዜ ጥናት (TRS) ተከናውኗል። በዚህም ደንበኞች ለኮሚሽኑ የሚያቀርቧቸው ሰነዶች በአማካይ 11 ቀናት ያህል ቆይተው የሚስተናገዱ መሆኑን የጥናቱ ግኝት ያሳያል። ፡ በንግድ ማጭበርበር ስራ የተሳተፉ አካላት የመለየትና የንግድ ማጭበርበር የሚከሰትባቸው የስራ ዘርፎች በጥናት የመለየት ስራ ተሰርቷል። በሀሰተኛ የባላድርሻ አካላትን የድጋፍ ደብዳቤ በማዘጋጀት አለግባብ በአካል ጉዳተኛ ስም ተሸከርካሪዎችን ወደ አገር ውስጥ በማስገባት የሚያጭበረብሩ አካላት በጥናት የመለየት ስራ ተሰርቷል። በኮንስትራክሽን የስራ ዘርፍ የሚስተዋሉ ከቀረጥ ነፃ መብት አላግባብ በመገልገል የሚስተዋሉ ችግሮችን የመለየት ስራ ተሰርቷል።

- ከንግድና ቀጠናዊ ትስስር ሚ/ር፣ ከኦሮሚያ ንግድ ቢሮ እና ከሱማሌ ክልል ንግድና ትራንስፖርት ቢሮ ጋር በመቀናጀት በሶማሌ ክልል የሀገር ውስጥ የጫት ኮታን በተመለከተ ጥናት ተደርጎ የመጠን ማስተካከያ ተደርጓል። አንላይን ክፍያ አገልግሎት ሙሉ ለሙሉ ተግባራዊ ለማድረግ እና ያሉት ክፍተቶች እና የህግ ማዕቀፎችን በመለየት ጥናት በማድረግ የውሳኔ ሐሳብ ቀርቧል።
- የTelex relaze and See way bill ላይ እና በአንድ የባንክ ፈቃድ ከሁለት በላይ የማስጫኛ ሠነድ ጋር ተያይዞ ዳሰሳዊ ጥናቶች ተከናውነዋል።
- በስካኒንንግ ማሽን አጠቃቀም ዙሪያ ያስገኙት ውጤትና የተስተዋሉ ችግሮችን የተመለከተ ዳሰሳ ጥናት ላይ አስተያየት እየተሰጠበት ይገኛል።
- እሴት የማይጨምሩ የስራ ፍላጎቶችን ለማሻሻል ለተቋማዊ አቅም ዘርፍ ተጠንቶ ቀርቧል።

3.1.2 የታክስ መረጃ አስተዳደር ውጤታማነት ማረጋገጥ ስራዎች አፈጻጸም

➔ የታክስ መረጃና የሽያጭ መመዝገቢያ መሳሪያ አስተዳደር አፈጻጸም

- ✚ ለ 1,094 ወጭ መጋራት መረጃ ፈላጊዎች ምላሽ ተሰጥቷል።
- ✚ በመመሪያ ቁጥር 143/2011 መሰረት 3,949 ታክስ ከፋዮች መሰረታዊ የምዝገባ መረጃቸው ወቅታዊ ተደርጓል።
- ✚ 7,595 ታክስ ከፋዮች የተሟላና ጥራቱን የጠበቀ የምዝገባ መረጃ እንዲኖራቸው ተደርጓል።
- ✚ 4,720 ግብር ከፋዮች የግ/ከ/መ/ቁ አውጥተው የንግድ ፈቃድ በማምጣት የታክስ አካውንት ባለማስከፈታቸው ተሰርዘዋል።
- ✚ የቢዝነስ አመቺነትን ከመፍጠር አንጻር የተሸጡ የሽ/መ/መሳሪያዎች በሙሉ በ3 ቀናት ውስጥ መተክል ያለባቸው ሲሆን በበጀት አመቱ ከተሸጡ 10,342 ማሽኖች ውስጥ 10,328 መሳሪያዎች በሙሉ-100% በ3 ቀናት ሊተክሉ ችለዋል።
- ✚ አመታዊ እድሳት ፈልገው ከገቡ 77,236 ማሽኖች ውስጥ 77,011 (100%) በ48 ሰዓት ታድሰዋል።
- ✚ የጥገና አገልግሎት ፈልገው ከገቡ 35,764 ማሽኖች ውስጥ 35,656 (100%) በ48 ሰዓት ተጠግነው ወጥተዋል።
- ✚ አምባሰል 1716፣ ሀሮን 2400፣ ስኬት 600፣ ወንዶ ንግድና ኢንቨስትመንት ኩባንያ 940፣ አይፖስ ኢንተርናሽናል ኃ/የተ የግል ማህበር 500፣ ዲያንካ 220፣ ፔትራም ኃ/የተ የግል ማህበር 300፣ ኢታ ሶሎሽን 18 በአጠቃላይ ያስመጧቸው 6,694 የሽያጭ መመዝገቢያ መሳሪያዎች ሲስተም ላይ ተመዝግበው እና መለያ ቁጥር ተሰጥቷቸው ለሽያጭ እንዲቀረቡ ተደርጓል።
- ✚ ለ3 የሽ/መ/መ እና ሶፍትዌር እውቅና ተሰጥቷል።
- ✚ ሐሮን ኮምፒውተር ኃ/የተ.የግ.ማህበር ገርአሜን ዳታ ሜጋ ቴክኖሎጂ ካፓኒ ሊሚትድ ከተባለ አምራች ድርጅት ያስመጣውን አዲስ ሞዴል በኢ.አ ዩንቨርስቲ የፍተሻ ስራ ተጠናቆ እውቅና እንዲያገኝ ተደርጓል።
- ✚ ለ3 የኦሮሚያ ባለሙያዎች የሽያጭ መ/መሳሪያ መረጃ መመዝገቢያ እና ለ5 የአዲስ አበባ ከተማ ገቢዎች ስራተኞች የጠፋ ማሽን መመዝገቢያ መጠቀሚያ ፈቃድ ተሰጥቷል።
- ✚ ለ7 የሀሮን፣ ለ1 የስኬት ቴክኖሎጂስ ለ1 የአምባሰል ቴክኒሻያን፣ ለ3 የወንዶ፣ ለ3 የቢፍቱ፣ ለ3 የአይፖስ እንዲሁም ለ1 ኢታ፣ ለ1 ጁፒተር አቅራቢዎች በጠቅላላው ቴክኒሻያኖች ለ18 የተመዘገቡ የSeal ቁጥር ፈቃድ ተሰጥቷል።
- ከቢፍቱ አዳኛ እና ከአምባሰል ትራዲንግ የሽያጭ የፌዴራል እና የአዲስ አበባ ከተማ አስተዳደር ግብር ከፋዮች ገዝተው ያልወሰዷቸውን 69 ማሽኖች፣ ለጥገና፣ ለዓመታዊ እድሳት የገቡ 112 ማሽኖች እና በአደራ ለ3 ወር እንዲቀመጡ ተፈቅዶ ከ3 ወር በላይ የሆናቸው 52 ማሽኖች



እንዲወሰዱ ለማድረግ መረጃቸውን የመሰብሰብ እና አደራጅቶ ለታክስ ማዕከላት በመላክ እንዲያስወስዱ የክትትል ስራ ተሰርቷል።

- በጁፒተር 33 እና በወንዶ 85 በጠቅላላው 118 ግብር ከፋዮች የገዟቸው፣ በጥገና፣ በዓመታዊ ምርመራ ለ3 ወር በአደራ እንዲቀመጡ ተደርገው ግብር ከፋዮች ሊወስዷቸው ባለመፈለጋቸው አገልግሎት ማዕከል የነበሩ ቅርንጫፎች፣ አዲስ አበባ ገቢዎችና ኦሮሚያ ገቢዎች እንዲያስገቡ በደብዳቤ የማሳሰብ ስራ ተሰርቷል።
- በአደራ ከተቀመጡት ከ3 ወር በላይ ከሆናቸው 930 ማሸኖች ውስጥ 470 ወደ ስራ ሲመለሱ 319 ማሸኖች የተወገዱ ሲሆን 28ቱ ባለቤቶቹ በመጥፋታቸው አገልግሎት ማዕከል እንዲቀመጡ ሲደረግ 113 ማሸኖች ክትትል የሚፈልጉ ናቸው።
- በአስራ ሁለት ወራት ውስጥ (ከመካከለኛ ቀጥር 2 ውጭ) 46,654 ለማስገባት ታቅዶ 40,778 (87%) የኤፍዲ መረጃዎች ወደ ሲስተም እንዲገባ ተደርጓል።
- በአጠቃላይ ከአስራ ስድስት ዘርፎች 3,902 ወቅታዊ የገበያ ዋጋ መረጃዎችን ለመሰብሰብ ታቅዶ ከአስራ ስድስት ዘርፎች 3,902 /100%/ ከተመረጡት የገበያ ቦታዎች ተመሳሳይ የተገኘላቸው ከአራት እስከ ስድስት ናሙናዎችን ተመሳሳይ ያልተገኘውን አንድ ናሙና በአካል፣ በስልክና በዌብ የመሰብሰብ ስራ ተሰርቷል።
- በኢትዮጵያ ምርት ገበያ ከሰኔ እስከ ግንቦት ወር 2016 ዓ.ም. ግብይት የተፈጸመበት 460,354,844.95 የብር መጠን የያዘ 27,898 ዝርዝር ዊዝሆልድ መረጃ ወደ መረጃ ቋት የማስገባት ሥራ ተሰርቷል።
- በበጀት ዓመቱ 343 (በድግግሞሽ የተለያየ ክፍያ) የኮንስትራክሽን ዲዛይን የአገልግሎት ክፍያ መረጃ የመሰብሰብ ስራ የተሰራ ሲሆን የ69 የኮንስትራክሽን ድርጅቶች መረጃ በመተንተንና በማጠናቀር ለፌደራል ቅርንጫፎችና ለክልል ገቢዎች የተሰራው ሲሆን የአ.አ. ገቢዎች ቢሮ ግብር ከፋይ የሆኑ የ31 የኮንስትራክሽን ድርጅቶች የኮንስትራክሽን ዲዛይን መረጃ በአ.አ. ከተማ አስተዳደር ገቢዎች ባለስልጣን ለታክስ መረጃና ሽያጭ መመዝገቢያ ስራ ክፍል ተልኳል።
- ከ 44 የመንግስት ዩኒቨርሲቲዎች የወጭ መጋራት መረጃ ተሰብስቦ የ39 ዩኒቨርሲቲዎች ወደ መረጃ ቋት ገብቷል።
- ከአምራች አከፋፋይ /ሽያጭ/መረጃ ከመሰብሰብ እንጻር ከ 6,655 ድርጅቶች ለመሰብሰብ ታቅዶ ከ6,277 (94%) ድርጅቶች የተሰበሰበ ሲሆን አፈጻጸሙን በመረጃ ለማሳየት 1,587,684 መረጃ ተሰብስቧል።



- ከግብር ከፋዮች የግብር መረጃ በመሰብሰብ ረገድ ከ31,184 ድርጅቶች ለመሰብሰብ ታቅዶ ከ15,393 ድርጅቶች (49%) 409,405 መረጃ ተሰብስቧል።
- ከመንግስት ባለቤት መስሪያ ቤት የግብር መረጃ ከመሰብሰብ አንጻር ከ315 መስሪያ ቤት ለመሰብሰብ ታቅዶ ከ308 መስሪያ ቤት (98%) በመረጃ 18,109 ተሰብስቧል።
- ከNGO ግብር መረጃ መሰብሰብ በተመለከተ ከ1,721 NGO የግዥ መረጃ ለመሰብሰብ ታቅዶ ከ1365 ወይም የዕቅዱን 79% መሰብሰብ ተችሏል።
- የሶስተኛ ወገን የግብርና ሽያጭ መረጃ በየወሩ እየሰበሰቡ ወደ መረጃ ቋት ማስገባትንና ተደራሽ ማድረግን በሚመለከት በበጀት አመቱ 2,072,955 መረጃ ወደ መረጃ ቋት ለማስገባት ታቅዶ 2,069,179 መረጃ (100%) በውስጥ ኢንኮይርች ማስገባት የተቻለ ሲሆን ከዚህ በተጨማሪ 5,145,880 መረጃ በመረጃ መረብ /online/ የተሰበሰበ እና በድምሩ 7,215,059 የግዥና ሽያጭ መረጃ ወደ መረጃ ቋት ገብቷል።
- የመረጃ ጥራት ቁጥጥርን በተመለከተ በ 4,300,147 መረጃዎች ላይ ለመስራት ታቅዶ 4,299,284 (100%) ለመስራት የተቻለ ሲሆን በጥራት ቁጥጥር ወቅት ስህተት ከተገኘባቸው 65,110 መረጃዎች ውስጥ (100%) እርማት እና ድግግሞሽ መረጃን የማጥፋት ስራ ተሰርቷል።

የጠፋ ደረሰኛችን በድርጅት 542 በደረሰኝ 601 ለሚመለከታቸው አካልና ለታክስ ማጭበርበር፣ ለታክስ አዲት ዳይሬክቶሬት እና ለሁሉም ቅ/ጽ/ቤቶች የማሳዎቅ ስራ ተሰርቷል

ከቅርንጫፍችና ክልሎች የተላኩ የጠፋ፣ የተቃጠሉና በአድራሻቸው ሊገኙ ያልቻሉ 1796 የሽ/መ/መሳሪያ አገልግሎት እንዳይሰጡ በመስጋት እና ተጨማሪ ሽያጭ እንዳይከናወን END Command ሰረብር ላይ ተቀምጠዋል።

የጠፋ፣ የተቃጠሉ እና በአድራሻቸው ያልተገኙ ተብለው ሪፖርት የተደረጉ 1367 ማሸኛች ዝርዝር ጥንቃቄ እንዲደረገበት ለሁሉም ቅርንጫፍ እና በታክስ ስርዓት እና ክልሎች ድጋፍ በኩል ክልሎች እንዲደርሳቸው ደበዳቤ ተጽፏል።

ማሸን መግዛት የሚጠበቅባቸውን ግ/ከፋዮች አዲስ ሽ/መ/መ ከማስገዛት አንጻር 1912 ግ/ከፋዮችን ለማስገዛት ታቅዶ 2081 /109 በመቶ/ ብቻ ማስገዛት ተችሏል።

መረጃ ለመስጠት ፈቃደኛ ያልሆኑ ድርጅቶች ላይ ክትትል በማድረግ 59 ድርጅት ህግ ባለማክበራቸው እንዲቀጡ የማስተላለፍ ስራ ተሰርቷል።

የህግ ተገዥነትን ከማስፈን አንጻር በሁሉም ቅርንጫፍ ጽ/ቤቶች ጠንካራ የቁጥጥር ስራ በመስራት በበጀት ዓመቱ በ46,599 ግብር ከፋዮች ላይ የመስክ ቁጥጥር ስራ ለማካሄድ ታቅዶ በ 45,816 (98%) ቁጥጥር የተደረገ ሲሆን በተደረገው የቁጥጥር ስራም በ3517 ግብር ከፋዮች ህግን ተላልፈው በመገኘታቸው ብር 92,713,930 የቅጣት ውሳኔ የወጣ ሲሆን ብር 16,536,027 ተሰብስቧል።

- የደረሰኝ ህትመት ፈቃድ ለጠየቁ 23,379 ግብር ከፋዮች ፈቃድ ተሰጥቷል፤
- የደረሰኝ ማስወገድ አገልግሎት ለጠየቁ 2,573 ግብር ከፋዮች በሙሉ አገልግሎት አግኝተዋል
- የጠፋ ደረሰኞችን በድርጅት 542 በደረሰኝ 601 ለሚመለከታቸው አካልና ለታክስ ማጭበርበር፤ ለታክስ ኦዲት ዳይሬክቶሬት እና ለሁሉም ቅ/ጽ/ቤቶች የማሳዎቅ ስራ ተሰርቷል።

**በበጀት ዓመቱ ሀሰተኛ ደረሰኝ መረጃ ማጣራት በሀገር ውስጥ ቅርንጫፍ ጽ/ቤቶች ሲታይ፡-**  
**ክፍተኛ ግ/ክ/ቅ/ጽ/ቤት**

- የመረጃ ይጣራልኝ ጥያቄን ከቀረበባቸው ድርጅቶች የ1540 ድርጅቶችን መረጃቸውን በማጣራት 4164 ግብይቶች ብር 213,441,670.39 ሀሰተኛ መሆናቸው ተጣርቶ ለሚመለከታቸው ቅርንጫፍ ጽ/ቤቶች ተላልፏል።
- የኦዲት ጥያቄ ከቀረበባቸውን ድርጅቶች ላይ የማጥራት ስራ ተሰርቶ 861 ድርጅቶች ሀሰተኛ ተብለው በዋናው መ/ቤት ከተለዩ ድርጅቶች ጋር ግብይት ያላቸው በመሆኑ ያደረጉትን ግዢ የትራንዛክሽን ብዛት 4248 የብር መጠን 171,253,755.03 የያዙ ግዢዎች ሀሰተኛ መሆናቸውን በመለየት ለኦዲት የስራ ክፍሎች ጥንቃቄ እንዲያደርጉ መረጃውን በማጠናቀር ተላልፏል።

**ኮምፖዛት ቅ/ጽ/ቤት**

- ደረሰኝ ይጣራልን ተብለው ከቀረቡ ደረሰኞች መካከል 53 ደረሰኝ ሀሰተኛ ሲሆኑ የያዙት የገንዘብ መጠን 19,741,843.05 ብር ነው።

**ምስራቅ ክ/ክ/ክ/ግ/ክ**

- የሀገር-ውጭ ደረሰኝ ትንተና ከ 1,033,753 ድርጅቶች የግዥ ዝርዝር መረጃ ውስጥ 124 ድርጅቶች 2005 ግብይት ብር 649,444,672.79 ግኝት ታክስ እንዲወሰን ለሚመለከተው አካል የማስተላለፍ ስራ ተሰርቷል።

**ጅማ ቅ/ጽ/ቤት**

- ለታክስ ኦዲት፣ ለታክስ ማጭበርበር እና ለአገልግሎት ኦዲት ከ27 መረጃ ብር 19,298,302.48 ለገቢው አስተዋጽኦ አድርጓል።

**ሐዋሳ ቅ/ጽ/ቤት**

- በበጀት ዓመቱ ውስጥ ከ9 ወረዳዎች የ80 ግብር ከፋይ እና ከ18 ድርጅቶች የሶስተኛ ወገን የቡና መረጃ ሰብስቦ ወደ ሚመለከተው ክፍል በማስተላለፍ ብር 22,147,004.83 የግብር ውሳኔ እንዲወሰን የማድረግ ስራ ተሰርቷል።

**ምዕራብ ቅ/ጽ/ቤት**

- በቁጥር 3200 ከሆኑ ድርጅቶች መረጃ ካላቸው 868 ድርጅቶች 44ቱ በሰርኩላር ሀሰተኛ ከተባሉት ጋር ግብይት የፈጸሙ ሲሆን ይህም በግብይት መጠን 74 በገንዘብ መጠን 7,280,137.80 ትንተና በመስራት ወደ ገቢ እንዲቀየሩ ለሚመለከታቸው ክፍሎች ተላልፏል። እንዲሁም በታክስ መረጃ በኩል ከተለያዩ ክፍለ ከተሞች እና የገቢ ሰብሳቢ ተቋማት ለቀረቡ 40 የመረጃ ይጣራልኝ ጥያቄ ምላሽ ተሰጧል በዚህም 1,112,250.50 ብር የያዙ 24 ሀሰተኛ

ደረሰኞችን ማዳን ተችሏል ። በድምሩ 8,392,388.3 ብር ወደ ገቢ እንዲቀየሩ ለሚመለከታቸው ክፍሎች ተላልፏል።

**ሰሜን ምዕራብ ቅ/ጽ/ቤት**

- ✚ 9 ግብር ከፋዮች ብር 317,352.24 የያዘ ግብይት በሀሰተኛ ደረሰኝ መፈጸማቸው በማረጋገጥ ወደ ገቢ እንዲቀየሩ ለሚመለከታቸው ክፍሎች ተላልፏል።
- ✚ በ12 ወሩ ውስጥ 314 ከተለያዩ የግብር ማዕከላት በሚመጡ የሀሰተኛ ደረሰኝ ይጣራልኝ ጥያቄ ተጠይቆ ከዚህም ውስጥ ብር 10,504,354.58 የሀሰተኛ ደረሰኝ መሆኑን ተጠርቶ ምላሽ ተሰጧል።

**የመረጃ ማጥራት ስራዎች አፈጻጸም**

በበጀት ዓመቱ 7,595 ታክስ ከፋዮች የተሟላና ጥራቱን የጠበቀ የምዝገባ መረጃ እንዲኖራቸው የተደረገ ሲሆን የ1,036 ታክስ ከፋዮች መረጃን በማጣራት ወደ ዘላቂ ማቆያ እንዲገባ ሲደረግ በሌላ በኩል ደግሞ 277 እንዲወጣ ተደርጓል።

**3.1.3 የኤሌክትሮኒክ ታክስ (E-Tax) አጠቃቀምን ማሻሻል ስራዎች አፈጻጸም**

**➤ የኤሌክትሮኒክ ማሳወቅ (E-Filing) ስራዎች አፈጻጸም**

የግብር ከፋዮች የኤሌክትሮኒክ ታክስ ማሳወቅ ስልጠና በተመለከተ በበጀት ዓመቱ ለ8,041 ስልጠና ለመስጠት ታቅዶ ለ8,821 (109 በመቶ) ተሰጥቷል። የኤሌክትሮኒክ ታክስ ማሳወቅ በ2016 በጀት ዓመት የስርዓቱ ተጠቃሚዎች ሽፋን 98 በመቶ ለማድረስ ታቅዶ ካሉን የተጣራ 50,820 ግብር ከፋዮች ውስጥ 48,349 (95.14 በመቶ) መፈጸም ተችሏል።

**ሰንጠረዥ 10 የኢ-ፋይሊንግ ስልጠና እና የይለፍ ቃል አፈጻጸም**

| ተ. ቁ       | ቅ/ጽ/ቤት    | እስከ አሁን የሰለጠኑ | የ12 ወሩ ስልጠና  |              |            | የይለፍ ቃል አፈጻጸም       |  |
|------------|-----------|---------------|--------------|--------------|------------|---------------------|--|
|            |           |               | ዕቅድ          | ክንውን         | መቶኛ        | በ12 ወሩ የይለፍ ቃል የወሰዱ | እስከ አሁን የይለፍ ቃል የወሰዱና እያሳወቁ (እየተጠቀሙ) ያሉ ግብር ከፋዮች |
| 1          | ከፍተኛ      | 744           | -            | -            |            | -                   | 744  |
| 2          | መካከለኛ ቁ.1 | 4,187         | 23           | 26           | 113        | 27                  | 4,186  |
| 3          | መካከለኛ ቁ.2 | 4,032         |              | 1            |            | 1                   | 4,032  |
| 4          | ምሥራቅ      | 12,763        | 1,938        | 2,489        | 128        | 2,489               | 12,337   |
| 5          | ምዕራብ      | 10,537        | 2,584        | 2,335        | 90         | 2,054               | 9,638  |
| 6          | ሰሜን ምዕራብ  | 8,770         | 1,500        | 1,963        | 131        | 1,912               | 8,389  |
| 7          | ባህርዳር     | 3,005         | 416          | 404          | 97         | 421                 | 2,901  |
| 8          | መቀሌ       | 64            | 60           | 64           | 106        | 64                  | 46   |
| 9          | ሐዋሳ       | 2,010         | 228          | 385          | 168        | 385                 | 1,891  |
| 10         | አዳማ       | 1,416         | 387          | 301          | 77.7       | 331                 | 1,379  |
| 11         | ጅማ        | 1,493         | 449          | 442          | 98         | 442                 | 1,272  |
| 12         | ድራዳዋ      | 534           | 81           | 93           | 115        | 93                  | 510  |
| 13         | ኮምቦልቻ     | 1,070         | 375          | 318          | 85         | 330                 | 1,024  |
| <b>ድምር</b> |           | <b>50,625</b> | <b>8,041</b> | <b>8,821</b> | <b>109</b> | <b>8,549</b>        | <b>48,349</b>                                    |

ሰንጠረዥ 7 እስከ አሁን ወደ ስርዓቱ የገቡና እያስታወቁ ያሉ

| ተ. ቁ       | ቅ/ጽ/ቤት   | ጠቅላላ የግብር ከፋይ ብዛት | ወደ ኢ-ፋይሊንግ ስርዓት መግባት የማይችሉ | የኢ-ታክስ ሥልጠና መውሰድ የሚገባው የተጣራ የግብር ከፋይ ብዛት | እስከ አሁን ስልጠና የወሰዱ | ቀሪ ስልጠና መውሰድ የሚገባቸው ዕቅድ | እስከ አሁን ወደ ስርዓቱ የገቡና እያስታወቁ ያሉ | ሽፋን በመቶ      |
|------------|----------|-------------------|----------------------------|--|-------------------|-------------------------|--------------------------------|--------------|
| 1          | ከፍተኛ     | 744               |                            | 744                                      | 744               |                         | 744                            | 100          |
| 2          | መካከለኛ ቁ1 | 4,407             | 220                        | 4,187                                    | 4187              | 0                       | 4,186                          | 100          |
| 3          | መካከለኛ ቁ2 | 4,041.00          | 12                         | 4,029                                    | 4,029             | 0                       | 4,032                          | 100          |
| 4          | ምሥራቅ     | 14,954            | 2120                       | 12,834                                   | 12,763            | 71                      | 12,337                         | 96           |
| 5          | ምዕራብ     | 12631             | 1990                       | 10,641                                   | 10,537            | 104                     | 9,638                          | 95           |
| 6          | ሰሜን ምዕራብ | 11229             | 2475                       | 8,754                                    | 8,754             | 0                       | 8,389                          | 96           |
| 7          | ባህርዳር    | 4124              | 1119                       | 3,005                                    | 3,005             | 0                       | 2,901                          | 97           |
| 8          | መቀሰ      | 2664              |                            |  | 64                |                         | 46                             |              |
| 9          | ሐዋሳ      | 2323              | 390                        | 1,933                                    | 1,933             | 0                       | 1,891                          | 94           |
| 10         | አዳማ      | 1761              | 326                        | 1,435                                    | 1,416             | 19                      | 1,379                          | 94           |
| 11         | ጅማ       | 2089              | 467                        | 1,622                                    | 1,493             | 129                     | 1,272                          | 78           |
| 12         | ድሬዳዋ     | 778               | 240                        | 538                                      | 534               | 4                       | 510                            | 95           |
| 13         | ኮምቦልቻ    | 1438              | 340                        | 1,098                                    | 1,070             | 28                      | 1,024                          | 94           |
| <b>ድምር</b> |          | <b>63,183</b>     | <b>9,590</b>               | <b>50,820</b>                            | <b>50,529</b>     | <b>291</b>              | <b>48,349</b>                  | <b>95.14</b> |

**የኤሌክትሮኒክ ክፍያ (E-Payment) አፈጻጸምን በተመለከተ፡-** በበጀት ዓመቱ 10,141 ግብር ከፋዮችን ወደ ስርዓቱ ለማስገባት ታቅዶ 6,111 (60.26 በመቶ) ተከናውኗል። የኢ-ክፍያ ስርዓት ሽፋን በተመለከተ ከክፍያ ጋር አሳውቀው ክፍያ ከከፈሉት 37,637 ግብር ከፋዮች ውስጥ 25,623 (68.08%) በኢ-ፔይመንት ስርዓት የከፈሉ ናቸው። በኤሌክትሮኒክ የታክስ ክፍያ ሥርዓት የተሰበሰበ የታክስ መጠን ከአጠቃላይ ታክስ ያለውን ድርሻ 35 በመቶ ለማድረስ ታቅዶ በአገር ውስጥ ታክስ ከተሰበሰበው 321.85 ቢሊዮን ብር ውስጥ 94.71 ብር በኢ-ክፍያ በመሰብሰቡ ድርሻው ከጠቅላላ ገቢ 29.43 በመቶ በመሆኑ የዕቅዱን 84% ማሳካት ተችሏል። በተጨማሪም እስከ አሁን ወደ ኢ-ፔይመንት የገቡ ግብር ከፋዮች ብዛት 29,318 ሲሆን የገንዘብ መጠኑ ደግሞ ብር 222,409,921,502.62 ቢሊዮን ነው።

ሰንጠረዥ 8 የኤሌክትሮኒክ ክፍያ (E-Payment) የእስከ አሁን አፈጻጸም

| ተ. ቁ.      | ቅ/ጽ/ቤት    | የግብር ከፋይ ብዛት  | እስከ አሁን የተጠቃሚ ብዛት | ሽፋን በመቶ   | በኢ-ፋይሊንግ በማሳወቅ ላይ ያሉ ግብር ከፋዮች ብዛት | የኢ-ክፍያ ሽፋን ከኢ-ማሳወቅ አንፃር | የትራንዛክሽን ብዛት   | የክፍያ መጠን                  |
|------------|-----------|---------------|-------------------|-----------|-----------------------------------|-------------------------|----------------|---------------------------|
| 1          | ከፍተኛ      | 744           | 759               | 102       | 744                               | 102.02                  | 49,117         | 147,421,557,861.64        |
| 2          | መካከለኛ ቁ.1 | 4187          | 3,850             | 92        | 4186                              | 92.24                   | 123,490        | 29,477,909,220.57         |
| 3          | መካከለኛ ቁ.2 | 4029          | 3,718             | 92        | 4032                              | 92.21                   | 121,248        | 21,791,464,166.31         |
| 4          | ምሥራቅ      | 12834         | 7,309             | 56        | 12337                             | 59.24                   | 83,669         | 3,306,051,739.70          |
| 5          | ምዕራብ      | 10641         | 4,802             | 45        | 9638                              | 49.82                   | 53,288         | 2,543,464,954.95          |
| 6          | ሰሜን ምዕራብ  | 8754          | 4,151             | 47        | 8389                              | 49.48                   | 39,871         | 1,569,889,291.09          |
| 7          | ባህርዳር     | 3005          | 1,389             | 46        | 2901                              | 47.88                   | 13,502         | 3,879,141,559.64          |
| 8          | ሀዋሳ       | 1933          | 1,018             | 53        | 1891                              | 53.83                   | 9,986          | 2,239,295,967.23          |
| 9          | መቀሌ       |               | 49                |           | 46                                |                         | 239            | 724,686,303.52            |
| 10         | አዳማ       | 1435          | 903               | 63        | 1379                              | 65.48                   | 13,283         | 4,220,942,141.72          |
| 11         | ጅማ        | 1622          | 611               | 38        | 1272                              | 48.03                   | 5,479          | 1,060,759,216.72          |
| 12         | ድሬዳዋ      | 538           | 280               | 52        | 510                               | 54.90                   | 3,028          | 2,846,468,423.85          |
| 13         | ኮምቦልቻ     | 1098          | 479               | 44        | 1024                              | 46.78                   | 4,808          | 1,328,290,655.68          |
| <b>ድምር</b> |           | <b>50,820</b> | <b>29,318</b>     | <b>58</b> | <b>48,349</b>                     | <b>60.63</b>            | <b>521,008</b> | <b>222,409,921,502.62</b> |

**ሰንጠረዥ 9 የቴሌብር ኤሌክትሮኒክ ክፍያ (E-Payment) የእስከ አሁን አፈጻጸም**

| ተ. ቁ       | ቅርንጫፍ ጽ/ቤት | ከተተገበረ ጀምሮ   | የትራንዛክሽን ብዛት  | የተሰበሰበ የገንዘብ መጠን         |
|------------|------------|--------------|---------------|--------------------------|
| 1          | ከፍተኛ       | 12           | 129           | 15,583,989,505.36        |
| 2          | መካከለኛ ቁ.1  | 671          | 2797          | 221,026,808.85           |
| 3          | መካከለኛ ቁ.2  | 406          | 1585          | 88,980,896               |
| 4          | ምስራቅ       | 3457         | 13501         | 208,783,234.24           |
| 5          | ምዕራብ       | 1014         | 3555          | 42,246,663.50            |
| 6          | ሰሜን ምዕራብ   | 1616         | 6024          | 52,571,935.30            |
| 7          | ባህርዳር      | 662          | 2990          | 51,525,663.84            |
| 8          | ሐዋሳ        | 532          | 2083          | 54,020,367.08            |
| 9          | መቀሌ        | 3            | 11            | 77,598.35                |
| 10         | አዳማ        | 437          | 2059          | 79,137,143.66            |
| 11         | ጅማ         | 251          | 901           | 33,615,736.57            |
| 12         | ድሬደዋ       | 167          | 767           | 11,236,774.63            |
| 13         | ኮምቦልቻ      | 98           | 422           | 5,078,569.57             |
| <b>ድምር</b> |            | <b>9,326</b> | <b>36,824</b> | <b>16,432,290,897.07</b> |

በገቢዎች ሚኒስቴር እስከ ሰኔ 30 ቀን 2016 ዓ.ም ድረስ የተሰሩ ሥራዎች በኢ-ፋይሊንግ የመጣ ክፍያ ብቻ ይስተናገድ የነበረው ከጥር 1 ቀን 2016 ዓ.ም ጀምሮ ማንኛውም የሚከፈል ክፍያ በቴሌብር እንዲስተናገድ ተደርጓል። በስርዓቱ 9,326 ታክስ ክፍያዎች በ 36,824 ትራንዛክሽኖች ብር 16,432,290,897.07 ተከፍሏል።

**ሰንጠረዥ 10 የቴሌብር ኤሌክትሮኒክ ክፍያ (E-Payment) የበጀት ዓመቱ አፈጻጸም**

| ተ. ቁ       | ቅርንጫፍ ጽ/ቤት | የክፍያ ግብር ክፍያዎች ብዛት | የትራንዛክሽን ብዛት  | የገንዘብ መጠን                |
|------------|------------|--------------------|---------------|--------------------------|
| 1          | ከፍተኛ       | 11                 | 117           | 13,510,714,386.59        |
| 2          | መካከለኛ ቁ.1  | 663                | 2656          | 218,127,902.65           |
| 3          | መካከለኛ ቁ.2  | 374                | 1411          | 82,827,860.43            |
| 4          | ምስራቅ       | 3396               | 12786         | 205,637,626.31           |
| 5          | ምዕራብ       | 979                | 3234          | 40,462,556.36            |
| 6          | ሰሜን ምዕራብ   | 1584               | 5713          | 51,079,496.25            |
| 7          | ባህርዳር      | 628                | 2624          | 47,516,704.62            |
| 8          | ሐዋሳ        | 523                | 1983          | 52,612,575.14            |
| 9          | መቀሌ        | 3                  | 11            | 77,598.35                |
| 10         | አዳማ        | 430                | 1951          | 77,880,799.02            |
| 11         | ጅማ         | 250                | 885           | 33,415,300.88            |
| 12         | ድሬደዋ       | 165                | 694           | 10,307,152.77            |
| 13         | ኮምቦልቻ      | 88                 | 369           | 4,376,700.38             |
| <b>ድምር</b> |            | <b>9,094</b>       | <b>34,434</b> | <b>14,335,036,659.75</b> |

**3.1.4 የቀረጥና ታክስ አገልግሎት አሰጣጥ ውጤታማነትን ማረጋገጥ ስራዎች አፈጻጸም**

በበጀት ዓመቱ 11,173 ግብር ክፍያዎችን ወደ ታክስ መረቡ ለማስገባት ታቅዶ 12,374 (110.7 በመቶ) ምዝገባ ተካሂዷል። ከስታንዳርድ አንጻርም 94 በመቶ ለመፈጸም ታቅዶ 100 (106.38 በመቶ) በተቀመጠው ስታንዳርድ መሰረት ተስተናግደዋል። አጠቃላይ የግብር ክፍያ ቁጥር 63,116 ደርሷል። 881 ታክስ ክፍያ በራሱ ፈቃድ የሰጠ ክፍያ ወስዶ ከታክስ ስርአቱ ወጥቷል።

በበጀት ዓመቱ 4,133 ታክስ ክፍያዎች በቻርተር ስታንደርዱ መሰረት ለተጨማሪ እሴት ታክስ ምዝገባ የተከናወነ ሲሆን ከተከናወነው ውስጥ 4,100 በስታንደርድና በታች 33 በመዘግየት አገልግሎት ተሰጥቷል።



ሰንጠረዥ 11 የግብር ከፋዮች ምዝገባ አፈጻጸም

| ተቋ          | ቅርንጫፍ       | ጠቅላላ ግብር ከፋይ ከባለሥራተኛዎች በጀት ዓመት የዘረ | በ12 ወሩ አዲስ የገባ | ከሌላ ቅ/ጽ/ቤት የመጣ | ከማቆያ የወጣ   | ንግድ ፈቃድ ስላመጡ የተከፈተ | በመረጃ ማጥራት የተደመረ | ድምር          | በ12 ወሩ የተሰረዘ | ወደ ሌላ ቅ/ጽ/ቤት የዘረ | ወደ ማቆያ የገባ  | በመረጃ ማጥራት የተቀነሰ | ከ3 ወር በላይ እካውንት ስላልከፈቱ የተዘጋ | ጠቅላላ         |
|-------------|-------------|------------------------------------|----------------|----------------|------------|--------------------|-----------------|--------------|--------------|------------------|-------------|-----------------|-----------------------------|--------------|
| 1           | ከፍተኛ        | 642                                | 0              | 272            | 0          | 0                  | 0               | 914          | 0            | 156              | 14          | 0               | 0                           | 744          |
| 2           | መካከለኛ ቁጥር 1 | 3753                               | 1              | 2503           | 0          | 0                  | 14              | 6271         | 8            | 1906             | 0           | 17              | 0                           | 4340         |
| 3           | መካከለኛ ቁጥር 2 |                                    | 0              | 4111           | 0          | 0                  | 1               | 4112         | 37           | 34               | 0           | 0               | 0                           | 4041         |
| 4           | ምስራቅ        | 14257                              | 3603           | 1041           | 47         | 403                | 90              | 19441        | 276          | 2243             | 496         | 0               | 1472                        | 14954        |
| 5           | ምዕራብ        | 13319                              | 2875           | 96             | 100        | 0                  | 506             | 16896        | 172          | 3612             | 0           | 481             | 0                           | 12631        |
| 6           | ሰሜን ምዕራብ    | 10233                              | 2204           | 1113           | 12         | 15                 | 10              | 13587        | 215          | 1774             | 0           | 0               | 369                         | 11229        |
| 7           | ባህርዳር       | 4000                               | 1045           | 4              | 25         | 176                | 2               | 5252         | 43           | 2                | 0           | 1               | 1082                        | 4124         |
| 8           | ሐረግ         | 2178                               | 397            | 51             | 15         | 24                 | 2               | 2667         | 18           | 9                | 2           | 0               | 315                         | 2323         |
| 9           | መቀሌ         | 2313                               | 534            | 9              | 56         | 37                 | 236             | 3185         | 16           | 1                | 502         | 2               | 0                           | 2664         |
| 10          | አዳማ         | 1364                               | 525            | 0              | 3          | 19                 | 2               | 1913         | 33           | 13               | 1           | 2               | 103                         | 1761         |
| 11          | ጅማ          | 2334                               | 700            | 45             | 2          | 40                 | 0               | 3121         | 20           | 0                | 6           | 0               | 1006                        | 2089         |
| 12          | ድራግ         | 658                                | 135            | 3              | 5          | 26                 | 0               | 827          | 16           | 1                | 2           | 0               | 30                          | 778          |
| 13          | ኮምፕሌክስ      | 1381                               | 355            | 30             | 12         | 98                 | 0               | 1876         | 27           | 1                | 13          | 54              | 343                         | 1438         |
| <b>ጠቅላላ</b> |             | <b>56432</b>                       | <b>12374</b>   | <b>9278</b>    | <b>277</b> | <b>838</b>         | <b>863</b>      | <b>80062</b> | <b>881</b>   | <b>9752</b>      | <b>1036</b> | <b>557</b>      | <b>4720</b>                 | <b>63116</b> |

በርቀት የጣት አሻራ ምዝገባ (Remote Registration) ከተለያዩ ሀገራት የተላኩ 510 የዲያስፖራ ግብር ከፋዮች የጣት አሻራ መረጃ አጥርቶ ወደ ሲስተም በማስገባት የግብር ከፋይ መለያ ቁጥር እንዲያገኙ ተደርጓል።

በኢትዮጵያ ኢንቨስትመንት ኮሚሽን አንድ አለቅ የምዝገባ ማእከል ለ218 የውጭ ሀገር ባለሀብቶች የግ.ክ.መ.ቁ ተሰጥቷል። በተጨማሪም በስልክና ITSM የመጡ 654 ጉዳዮች ተስተናግደዋል።

**ፋይዳ ኢትዮጵያ ዲጅታል መታወቂያ ከግብር ከፋይ መለያ ቁጥር ጋር ማቀናጀት ሥራዎች፣**

የዲጅታል መታወቂያ (ፋይዳ ቁጥር) ለድርጅት ሥራ አስኪያጆችና ሼር ሆልደሮች በተቋሙ ለመስጠት በሁለት ኪት ለ600 ሥራኪያጆችና ሼር ሆልደሮች ብሄራዊ መታወቂያ የግብር ከፋይ መለያ በአዲስ መስጠት/ማቀናጀት ተሰርቷል።

ተቋሙ ሲገለገልበት የነበረው AFIS መሰረት ያደረገ የታክስ ከፋዮች መለያ ቁጥር አሰጣጥ ከታህሳስ 20 ቀን 2016 ጀምሮ ተቋርጦ ወደ ፋይዳ መሰረት ያደረገ የግብር ከፋይ መለያ ቁጥር ስርአት (Fayda based TIN system) ክልሎችና ከተማ አስተዳደሮች ወደ አዲሱ ስርአት የገቡ ሲሆን እስከ የካቲት መጨረሻ ለ251,726 ነገርና አዲስ ግብር ከፋዮች ዲጅታል መታወቂያ ወስደዋል።

በስታንደርድ የክሊራንስ አገልግሎት አሰጣጥ በተመለከተ በድምሩ 71,879 ተገልጋዮች ጠይቀው ለ71,272 ታክስ ከፋዮች በ16 የክሊራንስ አይነቶች አገልግሎት ሲሰጥ የ407 ተገልጋዮች ጥያቄ በክሊራንስ መመሪያው የተደነገገውን ስላላሟሉ አገልግሎት አልተሰጠም። ከተሰጠው አገልግሎት ለ71,272 ተገልጋዮች በስታንደርድ መሰረት አገልግሎት ሲሰጥ ለ407 ተገልጋዮች ደግሞ በመዘግየት አገልግሎት ተሰጥቷል።

በበጀት ዓመቱ ውስጥ በተገልጋዮች ቻርተር ስታንደርድ መሰረት አጠቃላይ 883,489 አገልግሎት ተሰጥቷል። በስታንደርድ የተሰጠ ብዛት 318,212 ወይም 36.02 በመቶ፣ ከስታንደርድ በታች የተሰጠ ብዛት 484,947 ወይም 54.89 በመቶ እና ከስታንደርድ በላይ(በመዘግየት) የተሰጠ ብዛት 10,693 ወይም 9.09 በመቶ ነው።

በበጀት ዓመቱ ውስጥ በሁሉም ቅርንጫፍ ጽ/ቤቶች 103,542 የተለያዩ የውሳኔ ማስታወቂያዎች የነበሩ ሲሆን 103,002 (99.48) በመቶው የተለያዩ የውሳኔ ማስታወቂያዎች ስርጭት ሲከናወን 540 (0.52) በመቶው በተለያዩ ምክንያቶች ያልተሰራጨ የውሳኔ ማስታወቂያዎች ናቸው።

በጉምሩክ ኮሚሽን በኩል በተገልጋዮች ቻርተር ላይ የተቀመጡ አገልግሎቶችን በተቀመጠላቸው ጊዜ ገደብ ውስጥ 98 በመቶ አገልግሎት ለመስጠት ታቀዶ አፈፀፀሙ 95.98 በመቶ በመሆኑ የዕቅድ አፈፀፀም 97.94 በመቶ ሊሆን ችሏል። የዜጎች ቻርተር አገልግሎት አፈፀፀምን በተመለከተ በበጀት አመቱ የቻርተር ሪፖርት በማካተት በአጠቃላይ 5,709,779 አገልግሎት የተሰጠ ሲሆን በስታንዳርድ እና ከስታንዳርዱ በታች የተሰጡ አገልግሎቶች 5,493,284 (96.21%) ሲሆኑ ከተቀመጠለት የአገልግሎት ስታንዳርድ በላይ የተሰጠ አገልግሎት 216,495 (3.79%) ሆኖ ተመዝግቧል፤ ከተቀመጠው ስታንዳርድ በላይ የተፈፀመበት ዋና ዋና ምክንያቶች፡- ሲስተም መቆራረጥ፣ የተሽከርካሪ ብዛትና የሪስክ ደረጃቸው ከፍተኛ የሆኑ ተሽከርካሪዎች መብዛታቸው እና የመሳሳሉት እንደ ምክንያት የሚጠቀሱ ናቸው።

**➔ የአገልግሎት ኦዲት ስራዎች አፈጻጸም**

ከቀረቡ የአገልግሎት ጥያቄዎች ውስጥ 99 በመቶውን ምላሽ ለመስጠት ታቅዶ በበጀት ዓመቱ ከቀረበው 6,510 ውስጥ ለ6,474 (99%) ምላሽ የተሰጠ ሲሆን 36 (1 በመቶ) ወደ ቀጣይ ወር የዞረ ጥያቄ ነው። አፈጻጸሙም ምላሽ ለመስጠት ከታቀደው (99%) ነው።

ሰንጠረዥ 12 የአገልግሎት ኦዲት አፈጻጸም በማህደር

| ተ. ቁ. | ቅርንጫፍ      | በ12 ወር የቀረበ ድምር | በተለያዩ ምክንያት የተቋረጠ ማህደር | ውሳኔ የወጣለት /በሙሉ የተከናወነ | ጠቅላላ ክንውን | አፈጻጸም በመቶኛ | በስታንዳርዱ የተስተናገዱ | ወደ ቀጣይ የዞረ |
|-------|------------|-----------------|------------------------|-----------------------|-----------|------------|-----------------|------------|
| 1     | ከፍተኛ       | 359             |                        | 359                   | 359       | 100        | 357             | 0          |
| 2     | መካከለኛ ቁ. 1 | 552             | 41                     | 507                   | 548       | 99         | 485             | 4          |
| 3     | መካከለኛ ቁ. 2 | 471             | 73                     | 393                   | 466       | 99         | 464             | 5          |
| 4     | ሰሜን ምዕራብ   | 965             | 6                      | 955                   | 961       | 100        | 955             | 4          |
| 5     | ምዕራብ       | 1024            | 142                    | 877                   | 1019      | 100        | 834             | 5          |
| 6     | ድሬዳዋ       | 46              | 5                      | 40                    | 45        | 98         | 40              | 1          |
| 7     | ምስራቅ       | 1260            | 111                    | 1144                  | 1255      | 100        | 1,255           | 5          |
| 8     | ጅማ         | 84              | 0                      | 84                    | 84        | 100        | 84              | 0          |
| 9     | አዳማ        | 93              | 1                      | 91                    | 92        | 99         | 88              | 1          |
| 10    | መቀሌ        | 176             | 77                     | 91                    | 168       | 95         | 77              | 8          |
| 11    | ባህር ዳር     | 450             | 59                     | 390                   | 449       | 100        | 390             | 1          |
| 12    | ሀዋሳ        | 928             | 5                      | 921                   | 926       | 100        | 926             | 2          |
| 13    | ኮምቦልቻ      | 102             | 0                      | 102                   | 102       | 100        | 97              | 0          |
|       | ድምር        | 6510            | 520                    | 5954                  | 6474      | 99         | 6052            | 36         |

ሰንጠረዥ 13 የአገልግሎት ኦዲት አፈጻጸም በገንዘብ (በፍሬ ግብር)

| ተ. ቁ. | ቅርንጫፍ ጽ/ቤት        | ዕቅድ              | ክንውን             |                |                | አፈጻጸም በመቶኛ       |    |
|-------|-------------------|------------------|------------------|----------------|----------------|------------------|----|
|       |                   |                  | በፍሬ ግብር          | ወሰድ            | መቀጫ            |                  |    |
|       | የተቋሙ የ9 ወራት አፈጻጸም | 2,943,307,976.00 | 2,878,198,984.52 | 609,243,724.56 | 809,633,628.98 | 4,297,076,338.06 | 98 |

**➔ የታክስ ተመላሽ ስራዎች አፈጻጸም በማህደር**

ከቀረቡ የተመላሽ ጥያቄዎች ውስጥ 97 በመቶውን ምላሽ ለመስጠት ታቅዶ የዞረውን ጨምሮ በበጀት ዓመቱ 3,818 ጥያቄዎች ቀርበው 3,742 (98%) ምላሽ የተሰጠ ሲሆን ይህ አፈጻጸም ጥሩ ውጤትና መሻሻል የታየበት ነው። ከስታንዳርድ አንጻር 99 በመቶ ለመፈጸም ታቅዶ 3,580 (95.67%) በስታንዳርዱ መሰረት የተከናወነ ነው።

ሰንጠረዥ 14 የታክስ ተመላሽ ስራዎች አፈጻጸም

| ተ.ቁ        | ቅርንጫፍ     | በ12 ወር የቀረበ  | ክንውን         | ክንውን በመቶኛ | በሙሉ ወድቅ የተደረገ | የተቋረጠ      | በገንዘብ እንዲመለስ የተወሰነ | ለዕዳ የተካካሰ  | በስታንደርዱ የተስተናገደ | ወደ ቀጣይ የዞረ |
|------------|-----------|--------------|--------------|-----------|---------------|------------|--------------------|------------|-----------------|------------|
| 1          | ከፍተኛ      | 661          | 661          | 100       | 28            | 129        | 359                | 145        | 661             | -          |
| 2          | መካከለኛ 1   | 465          | 465          | 100       | 1             | 82         | 199                | 183        | 465             | -          |
| 3          | መካከለኛ ቁ.2 | 277          | 277          | 100       | 14            | 21         | 105                | 137        | 277             | -          |
| 4          | ሰሜን ምዕራብ  | 261          | 259          | 99        | 1             | 27         | 184                | 47         | 187             | 2          |
| 5          | ምዕራብ      | 855          | 804          | 94        | 10            | 148        | 576                | 70         | 749             | 51         |
| 6          | ድሬዳዋ      | 36           | 35           | 97        | 1             | 3          | 23                 | 8          | 35              | 1          |
| 7          | ምስራቅ      | 761          | 754          | 99        | 32            | 67         | 582                | 73         | 748             | 7          |
| 8          | ጅማ        | 25           | 25           | 100       | 4             | 8          | 11                 | 2          | 25              | -          |
| 9          | አዳማ       | 24           | 24           | 100       | 1             | 3          | 19                 | 1          | 21              | -          |
| 11         | መቀሌ       | 110          | 99           | 90        | 10            | 15         | 56                 | 18         | 94              | 11         |
| 12         | ባህር ዳር    | 100          | 99           | 99        | 16            | 5          | 75                 | 3          | 99              | 1          |
| 13         | ሀዋሳ       | 179          | 178          | 99        | 35            | -          | 110                | 33         | 178             | 1          |
| 13         | ኮምቦልቻ     | 64           | 62           | 97        | 5             | 1          | 51                 | 5          | 41              | 2          |
| <b>ድምር</b> |           | <b>3,818</b> | <b>3,742</b> | <b>98</b> | <b>158</b>    | <b>509</b> | <b>2,350</b>       | <b>725</b> | <b>3,580</b>    | <b>76</b>  |

ሰንጠረዥ 15 የተመላሽ አፈጻጸም በገንዘብ

| ተ.ቁ        | ቅርንጫፍ    | ጠቅላላ የቀረበ የተመላሽ ጥያቄ      | ወድቅ የተደረገ               | የተቋረጠ                   | በገንዘብ እንዲመለስ የተወሰነ      | ለዕዳ የተካካሰ               | ድምር                      | ወደ ቀጣይ የዞረ            |
|------------|----------|--------------------------|-------------------------|-------------------------|-------------------------|-------------------------|--------------------------|-----------------------|
| 1          | ከፍተኛ     | 5,648,115,784.26         | 918,645,031.06          | 754,106,196.44          | 3,045,575,762.83        | 929,788,793.93          | 5,648,115,784.26         | -                     |
| 2          | መካከለኛ 1  | 1,518,162,820.04         | 313,371,155.31          | 230,415,101.16          | 827,693,731.53          | 146,682,832.04          | 1,518,162,820.04         | -                     |
| 3          | መካከለኛ 2  | 1,861,555,543.16         | 335,507,668.59          | 555,028,320.89          | 840,792,179.20          | 130,227,374.48          | 1,861,555,543.16         | -                     |
| 4          | ሰሜን ምዕራብ | 232,178,823.48           | 18,412,723.91           | 38,450,023.47           | 169,493,787.20          | 4,901,567.63            | 231,258,102.21           | 920,721.27            |
| 5          | ምዕራብ     | 1,850,733,608.48         | 731,007,993.57          | 225,452,646.45          | 637,419,911.37          | 11,421,899.84           | 1,605,302,451.23         | 245,431,157.25        |
| 6          | ድሬዳዋ     | 20,913,541.25            | 985,902.72              | 357,455.10              | 13,855,609.67           | 5,626,688.96            | 20,825,656.45            | 87,884.80             |
| 7          | ምስራቅ     | 919,787,089.64           | 502,677,177.40          | 133,522,412.48          | 228,437,740.14          | 35,521,285.40           | 900,158,615.42           | 19,628,474.22         |
| 8          | ጅማ       | 13,529,022.00            | 5,091,680.65            | 5,700,523.39            | 1,592,967.99            | 1,143,849.97            | 13,529,022.00            | -                     |
| 9          | አዳማ      | 33,082,784.80            | 1,547,229.47            | 24,021,816.95           | 7,513,738.33            | -                       | 33,082,784.75            | 0.05                  |
| 10         | መቀሌ      | 87,401,413.69            | 2,406,043.72            | 20,730,941.79           | 35,680,665.48           | 9,212,333.90            | 68,029,984.89            | 19,371,428.80         |
| 11         | ባህር ዳር   | 119,662,854.88           | 77,540,357.17           | 4,177,840.93            | 37,077,235.06           | 851,993.99              | 119,647,427.15           | 15,427.73             |
| 12         | ሀዋሳ      | 241,478,412.61           | 59,810,222.72           | 2,292,503.23            | 170,014,023.97          | 9,317,622.66            | 241,434,372.58           | 44,040.03             |
| 13         | ኮምቦልቻ    | 26,805,078.17            | 7,797,415.38            | 829,497.88              | 14,127,245.40           | 1,653,988.35            | 24,408,147.01            | 2,396,931.16          |
| <b>ድምር</b> |          | <b>12,573,406,776.46</b> | <b>2,974,800,601.67</b> | <b>1,995,085,280.16</b> | <b>6,029,274,598.17</b> | <b>1,286,350,231.15</b> | <b>12,285,510,711.15</b> | <b>287,896,065.31</b> |

➔ የታክስ ውሳኔ ቅሬታ አፈታት አፈጻጸም

በበጀት ዓመቱ ከቀረቡ ጥያቄዎች ውስጥ 98 በመቶውን ውሳኔ በማውጣት ለግብር ከፋዩ ለማድረስ ታቅዶ ከ2015 በጀት አመት የዞረ 52 የግብር ከፋይ ቅሬታዎች ብር 1,981,150,824.46 የያዙ ቅሬታዎች ሲሆኑ 39,168,061,278.19 የያዙ 1684 አዲስ ቅሬታዎች የቀረቡ ሲሆን በአጠቃላይ በድምር ብር 41,149,212,102.65 የያዙ የ1736 የግብር ከፋይ ቅሬታዎች ቀርበዋል። በበጀት ዓመቱ ውስጥ የ1,671 ግብር ከፋይ ቅሬታዎች ብር 37,647,293,821.96 የያዘ ውሳኔ ተወስኖ ለግብር ከፋይ እንዲደርስ የተደረገ ሲሆን፤ ወደ ሀምሌ ወር የዞረ የ65 የግብር ከፋይ ቅሬታዎች ብር 3,501,918,281.69 የያዙ የያዙ ናቸው። በአጠቃላይ በበጀት ዓመቱ በቅ/ጽ/ቤቶች እጅ ላይ ከነበሩት 1736 ፋይሎች ውስጥ 1671 (96.26 በመቶ) ሲወሰኑ ቀሪው 65 ፋይሎች (3.74 በመቶ) ወደ ሀምሌ ወር የዞረ በመታየት ላይ የሚገኙ ናቸው።

ሰንጠረዥ 16 የታክስ ውሳኔ ቅሬታ አፈታት አፈጻጸም

| ተ. | የቅ/ጽ/ቤት | ዓመቱ መጀመሪያ ላይ የነበሩ | በበጀት ዓመቱ የተጨመሩ (አዲስ) | በ12 ወር የነበሩ መዝገቦች | ውሳኔ ያገኙ ማህደራት | ወደ ቀጣይ የዞሩ |
|----|---------|-------------------|----------------------|-------------------|---------------|------------|
|----|---------|-------------------|----------------------|-------------------|---------------|------------|

| ቁ. |            | በድርጅት     | በገንዘብ                   | በድርጅት       | በገንዘብ                    | በድርጅት       | በገንዘብ                    | በድርጅት       | በገንዘብ                    | በድርጅት     | በገንዘብ                   |
|----|------------|-----------|-------------------------|-------------|--------------------------|-------------|--------------------------|-------------|--------------------------|-----------|-------------------------|
| 1  | ከፍተኛ       | 6         | 416,359,948.65          | 219         | 22,820,768,191.52        | 225         | 23,237,128,140.17        | 206         | 20,991,612,674.48        | 19        | 2,245,515,465.69        |
| 2  | ምሥራቅ       | 18        | 358,857,506.95          | 240         | 969,403,988.63           | 258         | 1,328,261,495.58         | 253         | 1,320,637,673.44         | 5         | 7,623,822.14            |
| 3  | ምዕራብ       | 2         | 25,734,387.44           | 143         | 534,048,604.29           | 145         | 559,782,991.73           | 145         | 559,782,991.73           | 0         | -                       |
| 4  | መካከለኛ ቁ.1  | 4         | 639,367,305.01          | 247         | 5,607,063,376.59         | 251         | 6,246,430,681.60         | 242         | 5,664,749,934.37         | 9         | 581,680,747.23          |
| 5  | መካከለኛ ቁ.2  | 0         | -                       | 222         | 4,358,756,129.03         | 222         | 4,358,756,129.03         | 215         | 4,202,084,392.68         | 7         | 156,671,736.35          |
| 6  | ሰሜን/ምዕራብ   | 3         | 1,127,242.07            | 155         | 662,372,538.99           | 158         | 663,499,781.06           | 154         | 555,319,713.30           | 4         | 108,180,067.76          |
| 7  | አዳማ        | 4         | 15,275,595.63           | 90          | 620,908,059.10           | 94          | 636,183,654.73           | 89          | 604,826,158.53           | 5         | 31,357,497.20           |
| 8  | ጅማ         | 1         | 638,630.33              | 56          | 121,859,068.67           | 57          | 122,497,699.00           | 55          | 104,502,918.95           | 2         | 17,994,780.05           |
| 9  | ድራዳዋ       | 1         | 8,420,728.10            | 63          | 2,481,055,983.65         | 64          | 2,489,476,711.75         | 64          | 2,489,476,711.75         | 0         | -                       |
| 10 | ሐዋሳ        | 0         | -                       | 81          | 415,436,522.61           | 81          | 415,436,522.61           | 80          | 415,436,522.61           | 1         | -                       |
| 11 | መቀሌ        | 0         | -                       | 28          | 73,911,887.20            | 28          | 73,911,887.20            | 28          | 73,911,887.20            | 0         | -                       |
| 12 | ባሕር ዳር     | 9         | 505,818,516.29          | 56          | 81,298,566.92            | 65          | 587,117,083.21           | 55          | 250,780,303.77           | 10        | 336,336,779.44          |
| 13 | ኮምቦልቻ      | 4         | 9,550,963.99            | 84          | 421,178,360.99           | 88          | 430,729,324.98           | 85          | 414,171,939.15           | 3         | 16,557,385.83           |
|    | <b>ድምር</b> | <b>52</b> | <b>1,981,150,824.46</b> | <b>1684</b> | <b>39,168,061,278.19</b> | <b>1736</b> | <b>41,149,212,102.65</b> | <b>1671</b> | <b>37,647,293,821.96</b> | <b>65</b> | <b>3,501,918,281.69</b> |

**በአጠቃላይ የተወሰኑት 1,671 ውሳኔዎች ይዘት ሲታይ፦**

- የ926 ግብር ከፋይ ቅሬታዎች (56%) ከታክስ አዲት ተወስነው ቅሬታ የቀረበባቸው ሲሆኑ
- 2የ472 ግብር ከፋይ ቅሬታዎች (28%) ከአወሳሰን፣ ከካሽ ሬጅስተር፣ ቅጣት እና ሌሎችም
- ውሳኔ የሚሰጡ ስራ ክፍሎች ተወስነው ቅሬታ የቀረበባቸው ሲሆኑ፤
- የ140 ግብር ከፋይ ቅሬታዎች (8%) ቅሬታዎች ከኢንቨስትጂሽን አዲት ቅሬታ የቀረበባቸው ናቸው።
- የ133 ግብር ከፋይ ቅሬታዎች (8%) ቅሬታዎች ከተመላሽና ከአገልግሎት አዲት የመጡ ቅሬታዎች ናቸው።
- ከተወሰኑት ከ1671 የግብር ከፋይ ፋይሎች በአጠቃላይ 4271 ኬዞችን የያዙ ሲሆን ከዚህ ውስጥ 2274 ኬዞች (53%) ለተቋም የተወሰኑ ሲሆን 438 ኬዞች (10%) ለግብር ከፋይ የተወሰኑ ናቸው ፤ ሌሎች 1559 ኬዞች (37% ) በድጋሚ ተጣርተው የሚሻሻሉ ሆነው ተወስነዋል፤

**ለንጠረዥ 17 የታክስ ውሳኔ ቅሬታ አፈታት ሁኔታ በቅ/ጽ/ቤቶች**

| ተ. ቁ. | ቅርንጫፍ     | ውሳኔ ያገኙ ቅሬታዎች/በድርጅቶች | ቅሬታዎች የያዘቸው ኬዞች | ለተቋም የተወሰኑ ኬዞች ብዛት | ለግብር ከፋይ የተወሰኑ ኬዞች ብዛት | በክሬል/በሙሉ የተሻሻሉ ኬዞች ብዛት |
|-------|-----------|----------------------|-----------------|--------------------|------------------------|------------------------|
| 1     | ከፍተኛ      | 206                  | 814             | 666                | 31                     | 117                    |
| 2     | ምሥራቅ      | 253                  | 559             | 216                | 59                     | 284                    |
| 3     | ምዕራብ      | 145                  | 391             | 176                | 69                     | 146                    |
| 4     | መካከለኛ ቁ 1 | 242                  | 643             | 338                | 58                     | 247                    |
| 5     | መካከለኛ ቁ 2 | 215                  | 597             | 179                | 39                     | 379                    |
| 6     | ሰሜን ምዕራብ  | 154                  | 267             | 162                | 3                      | 102                    |
| 7     | አዳማ       | 89                   | 221             | 125                | 63                     | 33                     |
| 8     | ጅማ        | 55                   | 128             | 59                 | 7                      | 62                     |
| 9     | ድራዳዋ      | 64                   | 146             | 55                 | 31                     | 60                     |

|                  |        |             |             |             |            |             |
|------------------|--------|-------------|-------------|-------------|------------|-------------|
| 10               | ሐዋሳ    | 80          | 195         | 90          | 56         | 49          |
| 11               | መቀሌ    | 28          | 41          | 19          | 10         | 12          |
| 12               | ባሕር ዳር | 55          | 98          | 58          | 6          | 34          |
| 13               | ኮምቦልቻ  | 85          | 171         | 131         | 6          | 34          |
| <b>አጠቃላይ ድምር</b> |        | <b>1671</b> | <b>4271</b> | <b>2274</b> | <b>438</b> | <b>1559</b> |

የጉምሩክ አቤቱታ አፈፃፀም፡- ደንበኛው የጉምሩክ አገልግሎት ካገኘ በኋላ ከዋጋ አተማመን፣ ከታሪፍ አመዳደብ፣ ከዕቃ ውርስ፣ ከእቃ አገላለጽ፣ ከአስተዳደራዊ ቅጣት፣ ከልዩነት፣ ከቀረጥ ነጻ፣ ከCPC እና ከቫውቸር ጋር በተያያዘ የሚቀርቡ ቅሬታዎች ሲሆኑ፣ በበጀት ዓመቱ ውስጥ ወደ ዋና መ/ቤት የተላኩ 3,399 (ከባለፈው በጀት ዓመት የዞረን ጨምሮ) አቤቱታዎች ውስጥ 3,276 (96.38%) አቤቱታዎች ውሳኔ እንዲያገኙ ተደርጓል፤ ውሳኔ ከተሰጠባቸው አቤቱታዎች ውስጥ 2,465 ለጉምሩክ የተወሰነ ብር 6.14 ቢ.ሊ.ዮን፣ 296 ለደንበኛ የተወሰነ ብር 0.66 ቢ.ሊ.ዮን፣ 385 የተሻሻሉ ብር 1.80 ቢ.ሊ.ዮን እና 130 ሌሎች ብር 0.89 ቢ.ሊ.ዮን አቤቱታዎች ናቸው።

በቅ/ጽ/ቤቶች ከቀረቡ 5,733 (ከባለፈው በጀት ዓመት የዞረን ጨምሮ) አቤቱታዎች ውስጥ 5,619 (98.01%) አቤቱታዎች ውሳኔ እንዲያገኙ የተደረገ ሲሆን ውሳኔ ከተሰጠባቸው አቤቱታዎች ውስጥ 3,948 ለጉምሩክ የተወሰነ፣ 339 ለደንበኛ የተወሰነ፣ 1,008 የተሻሻሉ እና 324 ሌሎች አቤቱታዎች ናቸው። ለጉምሩክ ከተወሰኑት 3,948 አቤቱታዎች ብር 9.75 ቢ.ሊ.ዮን እንዲሰበሰብ የተወሰነ ሲሆን አፈፃፀሙ እንደሚከተለው በሰንጠረዥ ቀርቧል።

**የተለያዩ ማብራሪያ መስጫ ዘዴዎችን በመጠቀም ለታክስ ከፋዩ የተሰጡ የሀገር ውስጥ ታክስ ጉዳዮች መረጃ፣ ማብራሪያና የማማከር አገልግሎቶች፡-**

ሰንጠረዥ 18 የሀገር ውስጥ ታክስ ማብራሪያና ምክር አገልግሎት ስራዎች አፈጻጸም

| ተ. ቁ        | አገልግሎት መስጫ ዘዴዎች          | የቀረቡ ጥያቄዎች በቁጥር | ማብራሪያ የተሰጣቸው ጥያቄዎች በቁጥር | አፈጻጸም ከተቀመጠው ስታንዳርድ አንጻር |             |            |
|-------------|--------------------------|-----------------|-------------------------|--------------------------|-------------|------------|
|             |                          |                 |                         | ባህሰ                      | እኩል         | በበለጠ       |
| 1           | ስልክ                      | 6154            | 6154                    | 2118                     | 3922        | 114        |
| 2           | ዕሁፍ                      | 23              | 23                      | 10                       | 8           | 5          |
| 3           | ኢ-ሜይል                    | 768             | 768                     | 536                      | 230         | 2          |
| 4           | በግንባር(በአካል) ለመጡ ታክስ ከፋዮች | 934             | 934                     | 371                      | 486         | 77         |
| <b>ጠቅላላ</b> |                          | <b>7879</b>     | <b>7879</b>             | <b>3035</b>              | <b>4646</b> | <b>198</b> |

**የተለያዩ ማብራሪያ መስጫ ዘዴዎችን በመጠቀም ለታክስ ከፋዩ የተሰጡ የጉምሩክ ጉዳዮች መረጃ፣ ማብራሪያና የማማከር አገልግሎቶች፡-**

ሰንጠረዥ 19 የጉምሩክ ማብራሪያና ምክር አገልግሎት ስራዎች አፈጻጸም

| ተ. ቁ | አገልግሎት መስጫ ዘዴዎች | የቀረቡ ጥያቄዎች | ማብራሪያ የተሰጣቸው | አፈጻጸም ከተቀመጠው ስታንዳርድ አንጻር |     |      |
|------|-----------------|------------|--------------|--------------------------|-----|------|
|      |                 |            |              | ባህሰ                      | እኩል | በበለጠ |



|             |                          | በቁጥር        | ጥያቄዎች በቁጥር  |             |            |            |
|-------------|--------------------------|-------------|-------------|-------------|------------|------------|
| 1           | ስልክ                      | 1980        | 1980        | 1466        | 416        | 98         |
| 2           | ዕሁፍ                      |             |             |             |            |            |
| 3           | ኢ-ሜይል                    | 339         | 339         | 262         | 60         | 17         |
| 4           | በግንባር(በአካል) ለመጡ ታክስ ክፋዮች | 361         | 361         | 210         | 140        | 11         |
| <b>ጠቅላላ</b> |                          | <b>2680</b> | <b>2680</b> | <b>1938</b> | <b>616</b> | <b>126</b> |

**ሰንጠረዥ 20 የአጠቃላይ ቅሬታ አፈታት አፈጻጸም**

| ተ. ቁ        | ቅሬታ መቀበያ ዘዴዎች       | የቀረቡ ቅሬታዎች ብዛት በቁጥር | ምላሽ የተሰጣቸው ቅሬታዎች ብዛት በቁጥር | ምላሽ ያልተሰጣቸው በሂደት ላይ የሚገኙ | ከተቀመጠው ስታንዳርድ አንጻር |           |          |
|-------------|---------------------|---------------------|---------------------------|--------------------------|--------------------|-----------|----------|
|             |                     |                     |                           |                          | ባህሪ                | እኩል       | በላይ      |
| 1           | በዕሁፍ                | 9                   | 9                         | -                        | 4                  | 3         | 2        |
| 2           | በግንባር መጥተው ቅሬታ ያቀረቡ | 65                  | 65                        | -                        | 38                 | 23        | 4        |
| 3           | በኢ-ሜይል              | 6                   | 6                         | -                        | 4                  | 2         |          |
| 4           | በስልክ                | 34                  | 34                        |                          | 21                 | 13        |          |
| <b>ጠቅላላ</b> |                     | <b>114</b>          | <b>114</b>                |                          | <b>67</b>          | <b>41</b> | <b>6</b> |

**☞ ለፍትህ አካላት የሚቀርቡ የፍትህ-ብሔር ጉዳዮች በመዝገብ የመርታት አቅምን ማሳደግ፡-**

**የግብር ይግባኝ ክርክር አፈጻጸም፡-** የ2016 በጀት ዓመት የግብር ይግባኝ ክርክር አፈጻጸም በተመለከተ ከ2015 በጀት ዓመት ወደ 2016 በጀት ዓመት የዞረ መዝገብ ብዛት 191 ሲሆን በ2016 በጀት ዓመቱ የመጣ አዲስ መዝገብ ብዛት 329 ነው። በአጠቃላይ ብዛት 520 መዝገቦች የገንዘብ መጠናቸውም 27,175,257,956.34 ነበር ናቸው። በበጀት ዓመቱ 303 መዝገቦች ለወላኔ ተቀጥረው 292 መዝገቦች በክርክር እልባት የተሰጠባቸው ሲሆኑ አጠቃላይ የገንዘብ መጠናቸው ብር 17,862,435,045.77 ነው።

በግብር ይግባኝ ክርክር የመርታት አቅም ምጣኔ በ2016 በጀት ዓመት ከተወሰኑት 292 የግብር ይግባኝ ክርክር መዝገቦች ውስጥ ለሚኒስቴሩ የተወሰኑ 193 የታክስ ክርክር መዝገቦች ሲሆኑ የብር መጠናቸውም ብር 9,890,463,015.62 ነው። ለግብር ክፋዮች ደግሞ 71 መዝገቦች ሲወሰኑ የገንዘብ መጠናቸው ብር 6,552,823,701.32 ነው። ወደ ስር የተመለሱ መዝገቦች ብዛት 28 ሲሆኑ የገንዘብ መጠናቸው ብር 1,419,1483,28.83 ነው። ከዚህ አኳያ የመርታት አቅም ምጣኔ በመዝገብ ብዛት 73.1 በመቶ ሲሆን በገንዘብ መጠን ደግሞ 60.1 በመቶ ነው። ወደ ሚቀጥለው በጀት ዓመት የዞሩ መዝገቦች ብዛት በጠቅላላው 228 ሲሆን የገንዘብ መጠን ብር 9,312,822,910.57 ነው።

**የቀጥታ ክስ ክርክር ስራዎች አፈጻጸም፡-** በበጀት ዓመቱ በቀጥታ ክስ ክርክር ላይ የነበሩ መዝገቦችን በተመለከተ ካለፈው በጀት ዓመት የዞረ መዝገብ ብዛት 49 ሲሆን የገንዘብ መጠኑ 514,146,674.16 እና በ12 ወራት አዲስ የመጣ የመዝገብ ብዛት 37 ሲሆን የገንዘብ መጠኑ 220,019,134.79 ነው። በጠቅላላው ቀጥታ ክስ ክርክር ላይ የነበረ መዝገብ ብዛት 86 ሲሆን የገንዘብ መጠን 734,165,808.95 ነው።

በመሆኑም በቀጥታ ክስ ክርክር የመርታት አቅምን ከማሻሻል አኳያ ሲታይ ከተወሰኑት 41 የቀጥታ ክስ ክርክር መዝገቦች ውስጥ ለሚኒስቴር መ/ቤቱ የተወሰኑት 24 መዝገቦች ሲሆኑ የገንዘብ መጠናቸው ብር 299,181,304.41 ነው። በሚኒስቴር መ/ቤቱ ላይ የተወሰኑት መዝገቦች ደግሞ 13 ሲሆኑ የገንዘብ መጠን 315,905,790.56 ነው። አራት መዝገቦች ለጊዜው የተዘጉ ሲሆን የገንዘብ መጠናቸው 8,025,118.94 እና የመርታት አቅም ምጣኔ በመዝገብ ብዛት 65 በመቶ ሊሆን ችሏል። ወደ ሚቀጥለው በጀት ዓመት የዞሩ መዝገቦች ብዛት ደግሞ 45 ሲሆኑ የያዙት የገንዘብ መጠን ብር 392,847,093.94 ነው።

በተጨማሪም በህግ ረቂቅ አስተያየት ዙሪያ በ2016 በጀት ዓመት የቀረቡ የተለያዩ የህግ ማብራሪያ ጥያቄዎች 55 ሲሆኑ ለ53 ወይም 96.36 በመቶ ለሚሆኑት የተለያዩ የህግ ማብራሪያና አስተያየቶች ምላሽ ተሰጥቷል።

**በጉምሩክ ኮሚሽን የፍትሐ-ብሔር ክርክርና ክትትል አፈጻጸምን በተመለከተ፦** በአጠቃላይ በቅ/ጽ/ቤቶችና በዋናው መ/ቤት በበበጀት ዓመቱ ውሳኔ ካገኙ የፍትሐ-ብሔር መዝገቦች መካከል የመርታት አቅምን በመዝገብና በገንዘብ በአማካይ 92 በመቶ ለማድረስ ታቅዶ 87.63 በመቶ በመሆኑ የዕቅድ አፈጻጸም 95.25 በመቶ ሊሆን ችሏል። ከአጠቃላይ ውሳኔ ካገኙ 682 መዝገቦች ውስጥ 559 (81.96 በመቶ) መዝገቦች ለኮሚሽኑ የተወሰኑ ሲሆኑ ቀሪዎቹ 123 (18.04 በመቶ) መዝገቦች ለተከራካሪ ወገን ተወስነዋል። የቅ/ጽ/ቤቶችና የዋና መ/ቤት የመርታት አቅም ስንመለከት (በቅ/ጽ/ቤቶች በመዝገብ 80.37 በመቶ/ በገንዘብ 90.45 በመቶ፤ እና በዋናው መ/ቤት በመዝገብ 87.37 በመቶ/ በገንዘብ 95.30 በመቶ) ነው፤ ለኮሚሽን ከተወሰኑ 559 መዝገቦች ብር 1,882,600,283.45 ውሳኔ ተሰጥቶባቸዋል።

**3.1.5 የጉምሩክ ስነስርዓት ማሻሻል ስራዎች አፈጻጸም**

**የትራንዚት ስራዎች አፈጻጸም፦** የትራንዚት እንቅስቃሴ ከመነሻ እስከ መድረሻ በቅ/ጽ/ቤቶች የሚያጋጥሙ በተለይ ከሲስተም፣ ትራንዚት ዋስትና ማስያዘን፣ የፐ1 ዝግጅት፣ ዲፓርት፣ አራይቫል እና ቫሊዴሽን ስራ በአግባቡ ስለመሰራቱ ክትትል ተደርጓል፤ እንዲሁም የተላላፊ ዕቃዎች መውጫ በር ላይ ዕቃ አመዘጋገብ እና በመሳሰሉት ላይ የድጋፍና ክትትል ስራዎች ተሰርተዋል፤ ቫሊዴት የተደረጉ የመንገድ ወረቀቶችን በተመለከተ እስካሁን 231,090 የገቢ ዕቃ የመንገድ ወረቀቶች እና 113,583 የወጪ ዕቃ የመንገድ ወረቀቶች በአጠቃላይ 344,673 መንገድ ወረቀቶች ቫሊዴት ተደርገዋል። በተጨማሪ 36,929 ሰነዶች የትራንዚት ፈቃድ ተሰጥቷል። ቫሊዴት ያልተደረጉ የትራንዚት ሰነዶች ጋር ተያይዞ አስፈላጊው ድጋፍና ክትትል እየተደረገ ሲሆን 18,036 የገቢ እና 2,409 የወጪ በአጠቃላይ 20,445 የትራንዚት ሰነዶች በሃይት ላይ ይገኛሉ፤ ከትራንዚት እና መጋዘን አሰራር ጋር በተያያዘ ለቀረበ 814 ጥያቄዎች እንዲሁም ከተወረሱ ዕቃዎች ሽያጭ ጋር በተያያዘ ለሰብዓዊ አገልግሎት የሚውሉ ዕቃዎችን የድጋፍ ጥያቄዎች፣ ለተቋማት የሚመደቡ የተሽከርካሪ ጥያቄዎች እና ሌሎች ለመንግስታዊ ተቋማት አገልግሎት የሚውሉ የተለያዩ ዕቃዎችን በተመለከተ ለቀርቡ ለ427 ደንበኞች ምላሽ ተሰጥቷል።

**የመጋዘን ስራዎች አፈጻጸም፦** በአለም አቀፍዊ ብሎም በሀገር ደረጃ እየጨመረ የመጣውን የንግድን እንቅስቃሴ ለማፋጠን እንዲሁም የሎጀስቲክስ ሰንሰለቱን ውጤታማ ይሆን ዘንድ የገቢና ወጪ እቃዎች የጉምሩክ ስነስርዓት ተፈጽሞባቸው ለነጻ ዝውውር እስኪለቀቁ ድረስ የሚከማቹበት ቦታ ሲሆን በዚህም በ2016 በጀት አመት 137 የግል ጉምሩክ ቦንድድ እና ቦንድድ ኤክስፖርት መጋዘኖች ፈቃዳቸውን ያደሱ ሲሆን፤ በደንብ ቁጥር 518/2015 ባለሚሟላታቸው ታግደው ፍቃዳቸው ተሰርዞ እንዲመልሱ የተደረገ 70 ድርጅቶች፤ 18 የቦንድድ መጋዘን ፈቃድ ጥያቄ ላቀረቡ አዲስ የቦንድድ መጋዘን ፈቃድ ተሰጥቷል፤ እና 17 ቦንድድ መጋዘኖች በራሳቸው ምክንያት ፈቃዳቸውን መልሰዋል፤ ባጠቃላይ በስራ ላይ ያሉ ድርጅቶች 155 ናቸው።

በጉ/ቅ/ጽ/ቤቶች ደረቅ ወደብ ተከማቾቹ የሚገኝ ከ15 ቀናት በታች 2,316 ኮንቴነሮች እና ከ15 ቀናት በላይ 2,540 ኮንቴነር የሚገኙ ሲሆን በአጠቃላይ 4,856 ኮንቴነሮች መረጃ ተይዞ ክትትል እየተደረገ ይገኛል።

እንዲሁም ከ15 ቀናት በታች 20 ተሽከርካሪዎች እና ከ15 ቀናት በላይ 97 ተሽከርካሪዎች በአጠቃላይ 177 ተሽከርካሪዎች መረጃ ተደራጅቶ ተይዟል።

እስካሁን በ190 አስመጪዎች ወደ ሀገር የገቡ 5,443 ኮንቴነሮች ላይ ቅስቀሳ ተደርጎ፤ 2,630 ኮንቴነሮች የጉምሩክ ስነ-ስርዓት እንዲጀመሩ ተደርጓል፤ 1,213 ኮንቴነሮች የጉምሩክ ስነ-ስርዓት ፈጽመው እንዲያወጡ የማሳወቅና የመቀስቀስ ስራ ተሰርቷል።

የገቢ እና ወጪ ኮንቴነሮች/ተሽከርካሪ አገልግሎት አፈጻጸም በተመለከተ በዩኒ ሞዳል ተጓጉዘው ወደ ጉምሩክ መዳረሻ ከገቡት 11,260 ተሽከርካሪዎች ውስጥ 11,108 (98.65%) እንዲወጡ ተደርገዋል፤ በተጨማሪም 2016 በጀት ዓመት ውስጥ በመልቲ ሞዳል ተጓጉዘው ወደ ጉምሩክ መዳረሻ ከገቡት 662 ተሽከርካሪዎች ውስጥ 574(86.70%) እንዲወጡ ተደርገዋል፤ እንዲሁም በመልቲ ሞዳል ሥርዓት ተጓጉዘው ከገቡት 76,036 ኮንቴነሮች ውስጥ 72,115 (94.84%) ኮንቴነሮች እንዲወጡ ተደርገዋል።

**የገቢና ወጪ ዕቃዎች አወጣጥ አፈጻጸም:-** በጉምሩክ ስራ አመራር ስርዓት ሲስተም ላይ የሚገኙ እንጥልጥል ሰነዶችን መረጃ በማደራጀት የሚመለከታቸው ቅጽ/ቤቶች ምላሽ እንዲሰጡበት በተላከው መሠረት መረጃውን ከሲስተም (eCMS) በማውጣት በርካታ ሰነዶች የተዘገ ሲሆን በእንጥልጥል ላይ የሚገኙ ሰነዶችን መረጃ ከeCMS ሲስተም ላይ በመውሰድና በመተንተን እንዲዘገ ለሚመለከታቸው ቅጽ/ቤቶች በማሳወቅ ክትትል እየተደረገ ይገኛል።

**የታክስ ተመላሽ ጥያቄ አፈጻጸም:-** የታክስ ተመላሽን በተመለከተ በ2016 በጀት ዓመት ውስጥ በቅድሚያ የተከፈለ ብር 1.87 ቢሊዮን እንዲመለስላቸው ከጠየቁት 2,630 አስመጪዎች ውስጥ ለ2,165 አስመጪዎች ተመላሽ ጠያቂዎች ብር 1.04 ቢሊዮን እንዲመለስላቸው የተወሰነ ሲሆን የ376 አስመጪዎች ብር 0.50 ቢሊዮን ጥያቄ ውድቅ ተደርጓል። የቀሪዎቹ 89 አስመጪዎች ብር 0.31 ቢሊዮን የያዘ ጥያቄ ወደ ቀጣይ ወር ዘሯል።

**የቀረጥና ታክስ ማበረታቻና ቀረጥ ነጻ መስተንግዶ አገልግሎት አፈጻጸም:-** መንግስት የሀገር ውስጥ ኢንቨስትመንትን ለማበረታት ለተለያዩ ዓላማዎች የሚውሉ ዕቃዎች እና በዓለም አቀፍ ህጎችና ስምምነቶች መሠረት ወደ ሀገር ውስጥ ሲገቡ ከቀረጥ ነጻ እንደሚገቡ በህግ የተደነገገ በመሆኑ በአስራ ሁለት ወራት የተተወ ቀረጥና ታክስ ብር 98.48 ቢሊዮን ሲሆን ከባለፈው በጀት ዓመት ተመሳሳይ ወቅት ብር 86.62 ቢሊዮን ጋር ሲነፃፀር የብር 11.85 ቢሊዮን ወይም 13.68 በመቶ ዕድገት ያሳያል።

ሰንጠረዥ 21 የቀረጥ ነጻ መስተንግዶ አገልግሎት አፈጻጸም መረጃ

| ተ. ቁ | የስራ ዘርፎች         | 2016 በጀት ዓመት የተተወ ገንዘብ መጠን | በ2015 በጀት ዓመት ተመሳሳይ ወቅት የተተወ ገንዘብ መጠን | ልዩነት በብር        | ንፅፅር በመቶ |
|------|------------------|----------------------------|---------------------------------------|-----------------|----------|
| 1    | በልዩ ሁኔታ          | 38,522,524,778             | 29,048,439,956                        | 9,474,084,822   | 32.61    |
| 2    | ኢንቨስትመንት         | 25,283,726,689             | 19,558,079,845                        | 5,725,646,844   | 29.28    |
| 3    | ትራንስፖርት          | 15,241,242,305             | 12,674,484,697                        | 2,566,757,608   | 20.25    |
| 4    | ግብርና             | 6,585,717,317              | 10,921,711,899                        | (4,335,994,582) | (39.70)  |
| 5    | አለም አቀፍ ተቋማት     | 6,496,686,121              | 6,414,428,279                         | 82,257,842      | 1.28     |
| 6    | ጤና               | 5,909,804,135              | 7,187,070,141                         | (1,277,266,006) | (17.77)  |
| 7    | መንግስታዊ ያህኑ ድርጅቶች | 233,972,346                | 225,129,275                           | 8,843,071       | 3.93     |
| 8    | ሌሎች              | 160,517,818                | 353,006,178                           | (192,488,361)   | (54.53)  |

|            |           |                       |                       |                       |              |
|------------|-----------|-----------------------|-----------------------|-----------------------|--------------|
| 9          | አካል ጉዳተኞች | 29,783,852            | 234,267,863           | (204,484,010)         | (87.29)      |
| <b>ድምር</b> |           | <b>98,463,975,360</b> | <b>86,616,618,133</b> | <b>11,847,357,227</b> | <b>13.68</b> |

**የወጪ ንግድ ድጋፍ አገልግሎት አፈጻጸም:-** በአስራ ሁለት ወራት ወደ ተለያዩ አገራት ከተላኩ የወጪ ምርቶች ሽያጭ 3,188.36 ሚሊዮን የአሜሪካን ዶላር የውጭ ምንዛሪ የተገኘ ሲሆን፤ ይህ ካለፈው በጀት ዓመት ተመሳሳይ ወቅት ከተገኘው 3,228.19 ሚሊዮን የአሜሪካን ዶላር ጋር ሲነፃፀር 39.84 የአሜሪካን ዶላር ወይም በ1.23 በመቶ ዝቅ ያለ አፈጻጸም አሳይቷል።

**ስንጠረዥ 22 የውጭ ንግድ ዕቃ አፈጻጸም መረጃ በዶላር**

| ወደ ውጭ የተላኩ ዕቃዎች | በ2016 በጀት ዓመት የተገኘ ዶላር |                 | ንፅፅር (በዓመት)   |              |
|-----------------|------------------------|-----------------|---------------|--------------|
|                 | 2016                   | 2015            | በዶላር          | በመቶኛ         |
| ቡና              | 1,426.83               | 1,322.17        | 104.67        | 7.92         |
| አበባ             | 469.93                 | 538.92          | -68.99        | -12.8        |
| ጥራጥሬ            | 343.84                 | 324.95          | 18.89         | 5.81         |
| የቅባት ዕህሎች       | 333.23                 | 258.73          | 74.5          | 28.79        |
| ጫት              | 164.46                 | 248.89          | -84.43        | -33.92       |
| ጨርቃጨርቅ          | 120.11                 | 148.72          | -28.62        | -19.24       |
| ሥጋና የሥጋ ውጤቶች    | 70.45                  | 81.68           | -11.24        | -13.76       |
| የቁም እንሰሳትና ማሮ   | 43.47                  | 17.47           | 26            | 148.8        |
| ምግብና የምግብ       | 30.32                  | 23.9            | 6.42          | 26.88        |
| ቆዳና የቆዳ ውጤቶች    | 19.89                  | 24.83           | -4.94         | -19.89       |
| ሌሎች             | 165.84                 | 237.93          | -72.09        | -30.3        |
| <b>ድምር</b>      | <b>3,188.36</b>        | <b>3,228.19</b> | <b>-39.84</b> | <b>-1.23</b> |

**ወጪ ንግድን ከመደገፍ አንጻር የተሠሩ ሥራዎች:-** ኮሚሽኑ ለአምራች ላኪዎች ተደራሽ የሆነ አገልግሎት ለመስጠት በሀገራችን በሚገኙ ኢንዱስትሪ ፓርኮች፣ የባቡር ጣቢያዎች እና ሌሎች እንደ ቡና ቦርድ ያሉ የወጪ ዕቃ አገልግሎት በሚሰጥባቸው ቦታዎች ሁሉ አደረጃጀት ፈጥሮ እና ባለሙያ መድቦ የተሟላ የጉምሩክ የክለራንስ አገልግሎት እየሰጠ ይገኛል።

በአጠቃላይ 328 የወጪ ንግድ ማበረታቻ ተጠቃሚዎች ስራ ላይ ያሉ ሲሆን፤ በነዚህ ድርጅቶች የተላኩ ምርቶች ሰነድ የማወራረድ ሁኔታን በተመለከተ 80 ድርጅቶች የማወራረጃ ጊዜያቸው ያልደረሰ ሲሆን፤ የማወራረጃ ጊዜያቸው ደርሶ ማወራረድ ከሚገባቸው 248 ተጠቃሚዎች ውስጥ 181 ያወራረዱ በመሆኑ አፈጻጸሙ 73 በመቶ ነው።

በወጪ ንግድ ማበረታቻ አይነት ስንጠረዥ 291 (88.72%) የቫውቸር ስርዓት፣ 32 (9.8%) የቦንድድ ኤክስፖርት ፋብሪካ ስርዓት፣ 3(0.9%) የቦንድድ ግብዓት አቅርቦት መጋዘን እና 3 (0.6%) የቀረጥ ተመላሽ ስርዓት ተጠቃሚዎች ናቸው።

**የታሪፍ እና የስራት ሃገር አወሳሰን አፈጻጸም:-** በበጀት ዓመቱ ውስጥ ለ1410 (730 በስራት አገር አወሳሰን እና 680 በታሪፍ አመዳደብ) ለኮሚሽኑ ሠራተኞች ስልጠና ተሰጥቷል። የታሪፍ አመዳደብ አሠራር ጋር ተያይዞ ከቅርንጫፍ ጽ/ቤቶች ለቀረቡ የታሪፍ አመዳደብ ጥያቄዎች እና አስገዳጅ የታሪፍ መረጃን በተመለከተ ለ155 ምላሽ ተሰጥቷል። በአሻሚ ይዘት ያላቸው እቃዎች ላይ ጥናትና በሲስተም ክለሳ በማድረግ ከ10708 ዲክሎሬሽኖች ላይ በተደረገው የታሪፍ አመዳደብ ክለሳ በ353 ዲክሎሬሽኖች 629,072,409 ብር ያልተከፈለ ቀረጥና ታክስ ግኝት ታይቷል፤ ከዚህ ውስጥ እስካሁን ብር 159,197,719.18 ለመሰብሰብ ተችሏል። የታሪፍ አመዳደብ ወጥና አለማቀፍ የታሪፍ አመዳደብ ህጎችን የተከተለ ለማድረግና በአስመጪውና በኮሚሽኑ መካከል መተማመን እንዲኖር ያስችል ዘንድ አከራካሪ የሆኑ የታሪፍ አመዳደብ ሲያጋጥም በወጥነት ለማስተናገድ የሚያስችል የታሪፍ የአሰራር ስርዓት ሰርኩላር ለሁሉም ቅ/ጽ/ቤቶች ተለላፏል። በተቆጣጣሪ የመንግስት ተቋማት ቁጥጥር የሚደረግባቸውን ዕቃዎች በተመለከተ ተመሳሳይ የታሪፍ ቁጥር ላይ የሚመደቡበት ዕቃዎች ሲያጋጥሙ ይህንን ለማስተናገድ የሚያስችል የታሪፍ አንቀጽ መዋቅር (National Tariff Heading Split) ረቂቅ ተዘጋጅቶ ለገንዘብ ሚኒስቴር ተልኳል። በተቆጣጣሪ መ/ቤቶች ቁጥጥር የሚደረግባቸው ዕቃዎች ታሪፍ አመዳደብ ስምንት መ/ቤቶች የሚቆጣጠሯቸው እቃዎች በድምሩ 8500 የታሪፍ ቁጥሮች ተለይተው በጉምሩክ መረጃ ስርዓት ውስጥ እንዲካተቱ ተደርጓል። በገንዘብ ሚኒስቴር በ200 ታሪፍ ቁጥሮች ላይ የተደረገው የጉምሩክ ታሪፍ ማሻሻያ በኢንግሊዝኛ እና በአማርኛ የታሪፍ መጽሐፍ ውስጥ የማካተት ሥራ ተከናውኗል።

**የዋጋ ትመናና ልማት ስራዎች አፈጻጸም:-** ከተለያዩ ቅ/ፅ/ቤቶች የዋጋ ጥያቄ ከቀረበባቸው 7154 ሰነዶች ውስጥ ለ7099 ሰነዶች (ለ65,231 ዕቃዎች) ወይም 99% የዋጋ ውሳኔ እንዲያገኙ በማድረግ ለቅርንጫፍ ጽ/ቤቶች እንዲደርስ ተደርጓል፤ በዋጋ ትመና መርሆች ላይ በአጠቃላይ ከተለያዩ ቅ/ፅ/ቤቶች ለመጡ ለ783 ሰነዶች ስልጠና ተሰጥቷል፤ የተለያዩ መረጃ ሊሰጡ የሚችሉ የንግድ ማህበረሰብ አካላትን በመለየት እና የአምራች የዋጋ ዝርዝር (manufacturing price list) በማሰባሰብ ዋጋን ወቅታዊ ለማድረግ የሚረዱ 19.4 / 14.12 ሚሊዮን የዕቃ ዋጋ መረጃዎች እንዲሰበሰብ ተደርጓል፤ ውሳኔ ያገኙ ዋጋዎችን በሚገባ በማደራጀት ወደ ዋጋ ዳታ ቤዝ እንዲጫኑ በማድረግ በhard እና በSoft Copy ለቅርንጫፍ ጽ/ቤቶች እንዲሰራጩ በማድረግ አገልግሎት አሰጣጡን ለመደገፍ ጥረት ተደርጓል።

በአጠቃላይ በበጀት አመቱ 11.49 ሚሊዮን የልዩ ልዩ እቃዎችን እና የተሽከርካሪ መለዋወጫ የዋጋ መረጃዎችን ወቅታዊ ለማድረግ ስራ ተከናውኗል፤ ለ619 አዳዲስ የታሪፍ ቁጥሮች የአስገዳጅና አማራጭ የእቃ መረጃ መጠይቆችን (VDD MANDATORIES AND OPTIONAL FIELD) በማዘጋጀት ከVDD ሲስተም ጋር የማናበብ እና በየጊዜው ወቅታዊ እንዲሆኑ የማድረግ ስራ ተከናውኗል።



### 3. የታክስና ጉምሩክ ህግ ተገዥነት ማረጋገጥ ስራዎች አፈጻጸም

#### 3.2.1 የታክስ ማስታወቅና ክፍያ አቀራረብ ማጠናከር ስራዎች አፈጻጸም

በሁሉም የታክስ ዓይነቶች ግብራቸውን በወቅቱ አሳውቀው የሚከፍሉ ግብር ከፋዮችን ከማሳደግ አኳያ በተመሳሳይ መልኩም በበጀት ዓመቱ በዋና ዋና ታክስ ዓይነቶች (ንግድ ትርፍ ግብር፣ የተ.ዕ.ታ.፣ ኤክሳይስ ታክስና ተርን አቮር ታክስ) በወቅቱ አሳውቀው ከክፍያ ጋር የሚመጡትን ግብር ከፋዮች ቁጥር 22,000 ለማድረስ ታቅዶ 24,000 (109.09 በመቶ) የተከናወነ ሲሆን ይህም ከዕቅድ አንጻር አፈጻጸሙ ጥሩ ቢሆንም በርካታ ማስታወቂያዎች ባዶ፣ ኪሳራና ተመላሽ የሚቀርቡ በመሆናቸው የክትትል ስራዎችን ማጠናከርና ትክክለኛነቱን ማረጋገጥ ያስፈልጋል።

#### ➤ የንግድ ትርፍ ግብር ማስታወቅ አፈጻጸም

- የንግድ ትርፍ ማሳወቅ ከሚጠበቅባቸው ውስጥ 90 በመቶ በክትትል እንዲያሳውቁ ለማድረግ ታቅዶ እስከ ሰኔ 30/2016 ድረስ 84.5 በመቶ ወይም የዕቅዱን 93.89% አሳውቀዋል። ከቀረቡት ማሳወቂያዎች ውስጥ 43 በመቶ በክፍያ የቀረበ ሲሆን ይህም ከታቀደው 45 በመቶ አንጻር 95.56% ነው።

ሰንጠረዥ 23 የንግድ ትርፍ ግብር ማስታወቅ አፈጻጸም

| ተ.ቁ        | ቅርንጫፍ     | በግብር ዘመኑ የንግድ ትርፍ ግብር ማሳወቅ የሚጠበቅባቸው ግብር ከፋዮች ቁጥር | ከክፍያ ጋር ያስታወቁ | ከቀረቡ ማስታወቂያዎች የክፍያ አፈጻጸም በመቶኛ | በክፍያ የቀረበ ከዕቅዱ 45% አኳያ ከ100% ያለው አፈጻጸም | ኪሳራ ያስታወቁ    | ተመላሽ ያስታወቁ | ባዶ ያስታወቁ     | የስታወቁ (ድምር)   | የሳወቁ አፈጻጸም በመቶኛ | በወቅቱ ያሳወቁ በዕቅድ ከተያዘው 90% አኳያ ከ100% ያለው አፈጻጸም | አጠቃላይ ዘግይተው ያስታወቁ በቁጥር |
|------------|-----------|--|---------------|-------------------------------|--|--------------|------------|--------------|---------------|-----------------|--|------------------------|
| 1          | ክፍተኛ      | 731  | 498           | 70%                           | 155%                                   | 130          | 78         | 8            | 714           | 98%             | 108%   | 50                     |
| 2          | ምሥራቅ      | 8,240  | 1,726         | 31%                           | 69%                                    | 2,456        |            | 1,355        | 5,537         | 67%             | 75%  | 939                    |
| 3          | ምዕራብ      | 5,770  | 1,294         | 29%                           | 64%                                    | 861          | 252        | 2,081        | 4,488         | 78%             | 86%  | 79                     |
| 4          | መካከለኛ ቁ.1 | 3,640  | 2,123         | 70%                           | 156%                                   | 477          | 298        | 129          | 3,027         | 83%             | 92%  | 0                      |
| 5          | መካከለኛ ቁ.2 | 4,044  | 2,549         | 74%                           | 165%                                   | 599          |            | 278          | 3,426         | 85%             | 94%  | 23                     |
| 6          | ሰሜን ምዕራብ  | 4,545  | 1,364         | 34%                           | 75%                                    | 257          |            | 2,428        | 4,049         | 89%             | 99%  | 979                    |
| 7          | አዳማ       | 1,076  | 377           | 46%                           | 101%                                   | 172          | 43         | 234          | 826           | 77%             | 85%  | 113                    |
| 8          | ጅማ        | 1,067  | 305           | 37%                           | 83%                                    | 111          | 41         | 360          | 817           | 77%             | 85%  | 93                     |
| 9          | ድሬዳዋ      | 432  | 158           | 48%                           | 107%                                   | 26           | 22         | 123          | 329           | 76%             | 85%  | 35                     |
| 10         | ሐዋሳ       | 1,469  | 345           | 29%                           | 65%                                    | 326          |            | 514          | 1,185         | 81%             | 90%  | 160                    |
| 11         | ባህር ዳር    | 2,365  | 694           | 37%                           | 82%                                    | 379          |            | 802          | 1,875         | 79%             | 88%  | 0                      |
| 12         | ኮምቦልቻ     | 699  | 295           | 46%                           | 102%                                   | 123          | 9          | 216          | 643           | 92%             | 102%   | 11                     |
| 13         | መቀሌ       | 1,739  | 121           | 14%                           | 30%                                    | 508          | 3          | 258          | 890           | 51%             | 57%  | 0                      |
| <b>ድምር</b> |           | <b>35,817</b>                                    | <b>11,849</b> | <b>43%</b>                    | <b>95%</b>                             | <b>6,425</b> | <b>746</b> | <b>8,786</b> | <b>27,806</b> | <b>78%</b>      | <b>86%</b>                                   | <b>2,482</b>           |

ከዚህ በተጨማሪም በኪሳራና በባዶ የቀረበው መጠን 54% ድርሻ መሆኑ የታክስ ከፋዮች የህግ ተገዥነት ለማረጋገጥ የታክስ ከፋዮች ሰነዶች ፈትሾ ጥራትና ትክክለኛነቱን የታክስ ከፋዮችን ስጋት ደረጃ እና የተሰማሩበትን ዘርፍ መሠረት በማድረግ ማረጋገጥ ያስፈልጋል። በሌላ በኩል የስራ ስራዎችን ሽፋን እየጨመረ ሲመጣ በተመሳሳይ ጥራት ላይ ትኩረት ካላደረግን የታክስ ከፋዮችን የህግ ተገዥነት ደረጃ ጥያቄ ውስጥ እንዳይገባ በትኩረት መስራት ይኖርብናል።

በበጀት ዓመቱ 242 የገቢ ግብር እፎይታ ያላቸው ካቀረቡት የሂሳብ መግለጫ በትርፍ ካሳወቁ ከ209 ግብር ከፋዮች ብር 1,824,035,695.50 የተተወ የገንዘብ መጠን መኖሩን ያሳያል። ከቀረቡ 30,288 ከንግድ ትርፍ ገቢ ግብር ማስታወቂያ የገቢ ግብር እፎይታ ያላቸው 416 ብቻ ሲሆኑ የግብር እፎይታ ያላቸው በሙሉ ያስታወቁ ሊሆን ስለሚችል የሂሳብ ጊዜያቸው የሚጠናቀቁትን የመለየት፣ አስታውቀው የተተወ ገንዘብ ልክ ያልተገለጸው ምክንያቱን

ማወቅና የግብር እፎይታ ያላቸው ታክስ ከፋዮች በወቅቱ እንዲያስታውቁ ክትትል መደረግ ይኖርበታል። የተተወው የገቢ መጠን በተፈቀደላቸው ዘርፍ ከተገኘ ገቢ ስለመሆኑም የገቢ ደረሰኞችን በናሙና ማረጋገጥ ይገባል። የእፎይታ ጊዜያቸውን የጨረሱ እንዲሁ አስታውቀው የግብር ግዴታቸውን ስለመወጣቸው ማረጋገጥ ይጠበቃል።

**➤ የተጨማሪ እሴት ታክስ ማስታወቅ አፈጻጸም**

በወርሃዊና በሶስት ወር አሳወቂዎች በድግግሞሽ መቅረብ ካለባቸው 130,272 የተጨማሪ እሴት ታክስ ማስታወቂያዎች ውስጥ 106,481 (81.74 በመቶ) ማስታወቂያዎች ቀርበዋል። በወቅቱ ይቀርባል ተብሎ በዕቅድ ከተያዘው 85 በመቶ አኳያ አፈጻጸሙ 96.16 በመቶ አፈጻጸም አለው። ከቀረቡት ማስታወቂያዎች ውስጥ ከክፍያ ጋር የሚቀርቡትን 43 በመቶ ለማድረስ ታቅዶ 42,366 ማስታወቂያዎች (40 በመቶ) የተከናወነ በመሆኑ በዕቅድ ከተያዘው አኳያ አፈጻጸሙ 93.02 በመቶ አበረታች ውጤት ታይቷል።

**ሰንጠረዥ 24 የተጨማሪ እሴት ታክስ ማስታወቅ አፈጻጸም**

| ተ.ቁ.       | ቅርንጫፍ         | በበጀት ዓመቱ መቅረብ ያለባቸው ማስታወቂያዎች ብዛት | በክፍያ የቀረቡ ማስታወቂያዎች ብዛት | አፈጻጸም በመቶኛ | በክፍያ የቀረበ ከዕቅዱ 43% አኳያ ከ100% ያለው አፈጻጸም | በተመሳሽ የቀረቡ ማስታወቂያዎች ብዛት | በባዶ የቀረቡ ማስታወቂያዎች ብዛት | ጠቅላላ የቀረቡ ማስታወቂያዎች ብዛት | የቀረቡ ማስታወቂያዎች አፈጻጸም በመቶኛ | በወቅቱ ያሳወቁ በዕቅድ ከተያዘው 85% አኳያ ከ100% ያለው አፈጻጸም |
|------------|---------------|----------------------------------|------------------------|------------|--|-------------------------|-----------------------|------------------------|--------------------------|--|
| 1          | ከፍተኛ ግብር ከፋዮች | 8,928                            | 4,762                  | 55%        | 129%                                   | 3,513                   | 306                   | 8,581                  | 96%                      | 113%   |
| 2          | ምሥራቅ አዲስ አበባ  | 21,710                           | 5,278                  | 34%        | 78%                                    | 5,991                   | 4,402                 | 15,671                 | 72%                      | 85%  |
| 3          | ምዕራብ አዲስ አበባ  | 17,224                           | 4,966                  | 36%        | 84%                                    | 1,832                   | 6,958                 | 13,756                 | 80%                      | 94%  |
| 4          | መካከለኛ ግ/ከ/ቁ.1 | 21,174                           | 9,433                  | 50%        | 116%                                   | 8,856                   | 631                   | 18,920                 | 89%                      | 105%   |
| 5          | መካከለኛ ግ/ከ/ቁ.2 | 19,939                           | 8,395                  | 48%        | 111%                                   | 8,247                   | 917                   | 17,559                 | 88%                      | 104%   |
| 6          | ሰሜን ምዕ/አ/አ    | 11,789                           | 3,015                  | 28%        | 64%                                    | 3,801                   | 4,139                 | 10,955                 | 93%                      | 110%   |
| 7          | አዳማ           | 4,279                            | 1,553                  | 44%        | 102%                                   | 1,156                   | 856                   | 3,565                  | 83%                      | 98%  |
| 8          | ጅማ            | 5,029                            | 637                    | 20%        | 46%                                    | 450                     | 2,107                 | 3,194                  | 64%                      | 75%  |
| 9          | ድሬዳዋ          | 1,372                            | 435                    | 39%        | 91%                                    | 456                     | 225                   | 1,116                  | 81%                      | 96%  |
| 10         | ሐዋሳ           | 4,991                            | 1,245                  | 30%        | 71%                                    | 900                     | 1,955                 | 4,100                  | 82%                      | 97%  |
| 11         | ባሕር ጻር        | 5,019                            | 1,316                  | 35%        | 81%                                    | 1,277                   | 1,170                 | 3,763                  | 75%                      | 88%  |
| 12         | ኮምቦልቻ         | 2,483                            | 893                    | 42%        | 97%                                    | 367                     | 875                   | 2,135                  | 86%                      | 101%   |
| 13         | መቐሌ           | 6,335                            | 438                    | 14%        | 32%                                    | 1,579                   | 1,061                 | 3,166                  | 50%                      | 59%  |
| <b>ድምር</b> |               | <b>130,272</b>                   | <b>42,366</b>          | <b>40%</b> | <b>93%</b>                             | <b>38,425</b>           | <b>25,602</b>         | <b>106,481</b>         | <b>82%</b>               | <b>96%</b>                                   |

**➤ የኤክሳይዝ ታክስ አፈጻጸምን በተመለከተ**

7,609 ግብር ከፋዮች የኤክሳይዝ ታክስ ማሳወቅ ከሚጠበቅባቸው ውስጥ 96 በመቶ በክትትል እንዲያሳውቁ ለማድረግ ታቅዶ ያሳወቁት 7,002 (92 በመቶ) ናቸው። ከዕቅድ አንፃር 95.83 % በመፈጸሙ እጅግ ከፍተኛ አፈጻጸም በመሆኑ ይህንን ውጤት አጠናክሮ ማስቀጠል ያስፈልጋል።

ሰንጠረዥ 25 የኤክሳይዝ ታክስ ማስታወቅ አፈጻጸም

| ተ.ቁ | ቅርንጫፍ         | በበጀት ዓመቱ መቅረብ ያለባቸው ማስታወቂያዎች ብዛት | በከፍተኛ የቀረቡ ማስታወቂያዎች ብዛት | አፈጻጸም በመቶኛ | በከፍተኛ የቀረበ ከዕቅዱ 72% አኳያ አፈጻጸም | በባዶ የቀረቡ ማስታወቂያዎች ብዛት | ጠቅላላ የቀረቡ ማስታወቂያዎች ብዛት | የቀረቡ ማስታወቂያዎች አፈጻጸም በመቶኛ | በወቅቱ ያሳወቁ በዕቅድ ከተያዘው 96% አኳያ አፈጻጸም |
|-----|---------------|----------------------------------|-------------------------|------------|-------------------------------|-----------------------|------------------------|--------------------------|------------------------------------|
| 1   | ከፍተኛ ግብር ከፋዮች | 764                              | 657                     | 91%        | 127%                          | 64                    | 721                    | 94%                      | 98%                                |
| 2   | ምሥራቅ አዲስ አበባ  | 435                              | 203                     | 50%        | 70%                           | 200                   | 403                    | 95%                      | 99%                                |
| 3   | ምዕራብ አዲስ አበባ  | 789                              | 326                     | 49%        | 68%                           | 344                   | 670                    | 92%                      | 95%                                |
| 4   | መካከለኛ ግ/ክ/ቁ.1 | 1,892                            | 1,327                   | 73%        | 102%                          | 485                   | 1,812                  | 96%                      | 100%                               |
| 5   | መካከለኛ ግ/ክ/ቁ.2 | 1,332                            | 904                     | 74%        | 102%                          | 325                   | 1,229                  | 92%                      | 96%                                |
| 6   | ሰሜን ምዕ/አ/አ    | 1,039                            | 618                     | 60%        | 83%                           | 420                   | 1,038                  | 100%                     | 104%                               |
| 7   | አዳማ           | 288                              | 125                     | 49%        | 69%                           | 128                   | 253                    | 88%                      | 91%                                |
| 8   | ጅማ            | 48                               | 20                      | 44%        | 62%                           | 25                    | 45                     | 94%                      | 98%                                |
| 9   | ድራዳዋ          | 110                              | 86                      | 85%        | 118%                          | 15                    | 101                    | 92%                      | 95%                                |
| 10  | ሐዋሳ           | 303                              | 181                     | 69%        | 96%                           | 81                    | 262                    | 86%                      | 90%                                |
| 11  | ባሕር ዳር        | 251                              | 95                      | 50%        | 70%                           | 89                    | 190                    | 76%                      | 79%                                |
| 12  | ኮምቦልቻ         | 195                              | 87                      | 46%        | 64%                           | 103                   | 190                    | 97%                      | 101%                               |
| 13  | መቀሌ           | 163                              | 60                      | 67%        | 94%                           | 28                    | 88                     | 55%                      | 57%                                |
|     | <b>ጅምር</b>    | <b>7,609</b>                     | <b>4,689</b>            | <b>67%</b> | <b>93%</b>                    | <b>2,307</b>          | <b>7,002</b>           | <b>92%</b>               | <b>96%</b>                         |

➤ የታክስ ስሌት ስራዎች አፈጻጸም

- በበጀት ዓመቱ በታክስ ከፋዮች ከቀረቡት የታክስ ማስታወቂያዎች የታክስ ስሌት ስራዎችን በከፍተኛ ጥረትና ትጋት ለመሥራት በዕቅድ ከተያዘው ብር 30,290,020,000.00 ውስጥ ብር 34,070,046,363.14 በመወሰን የዕቅዱ 112% ተወስኗል። ውጤቱም አበረታች ነው። በ2015 ብር 25.17 ቢ.ሊ.ዮን ከተወሰነው ጋር ሲነፃፀር ጭማሪ ያለው መሆኑን ማየት ተችሏል።

ሰንጠረዥ 26 የስሌት ስራዎች አፈጻጸም እና በልዩነት የተገኘ የገንዘብ መጠን

| ተ.ቁ.       | ቅርንጫፍ     | ጠቅላላ ለስሌት የቀረቡ ማስታወቂያዎች ብዛት | አሰስመንት የተሰራላቸው ማስታወቂያዎች ብዛት | በልዩነት የተገኘባቸው ማስታወቂያ ብዛት | በገንዘብ                    |                          |            | አሰስመንት ሳይሰራላቸው ወደ ሚቀጥለው ወር የሆኑ |
|------------|-----------|-----------------------------|-----------------------------|--------------------------|--------------------------|--------------------------|------------|--------------------------------|
|            |           |                             |                             |                          | ዕቅድ                      | ክንውን                     | በመቶኛ       |                                |
| 1          | ክፍተኛ      | 52,101                      | 52,101                      | 2,416                    | 16,260,000,000.00        | 16,621,647,145.53        | 102        | 0                              |
| 2          | ምሥራቅ      | 92,663                      | 92,663                      | 24,308                   | 1,217,515,000.00         | 1,592,510,962.88         | 131        | 0                              |
| 3          | ምዕራብ      | 32,225                      | 32,225                      | 14,126                   | 750,000,000.00           | 1,140,824,251.65         | 152        | 0                              |
| 4          | መካከለኛ ቁ.1 | 55,602                      | 55,602                      | 11,091                   | 5,478,450,000.00         | 7,190,486,580.90         | 131        | 0                              |
| 5          | መካከለኛ ቁ.2 | 70,412                      | 70,412                      | 8,586                    | 4,000,000,000.00         | 4,194,022,386.01         | 105        | 0                              |
| 6          | ሰሜን ምዕራብ  | 100,054                     | 108,493                     | 9,011                    | 350,000,000.00           | 534,981,272.81           | 153        | 0                              |
| 7          | አዳማ       | 14,212                      | 14,212                      | 1,894                    | 200,000,000.00           | 455,611,898.79           | 228        | 0                              |
| 8          | ጅማ        | 9,888                       | 9,888                       | 1,361                    | 181,505,000.00           | 172,694,139.07           | 95         | 0                              |
| 9          | ድሬዳዋ      | 3,236                       | 3,236                       | 640                      | 250,000,000.00           | 255,685,850.87           | 102        | 0                              |
| 10         | ሐዋሳ       | 8,083                       | 8,083                       | 3,052                    | 252,550,000.00           | 330,176,100.67           | 131        | 0                              |
| 11         | ባሕር ዳር    | 15,298                      | 15,263                      | 4,244                    | 1,000,000,000.00         | 215,345,637.64           | 22         | 3,542                          |
| 12         | ኮምቦልቻ     | 14,607                      | 14,607                      | 2,551                    | 200,000,000.00           | 364,685,889.19           | 182        | 0                              |
| 13         | መቀሌ       | 24,106                      | 20,728                      | 50                       | 150,000,000.00           | 1,001,374,247.13         | 668        | 3,378                          |
| <b>ድምር</b> |           | <b>492,487</b>              | <b>497,513</b>              | <b>83,330</b>            | <b>30,290,020,000.00</b> | <b>34,070,046,363.14</b> | <b>112</b> | <b>6,920</b>                   |

☞ የስሌት ውሳኔዎች ዝርዝር ምልክታ

ዘግይተው በቀረቡ የታክስ ማስታወቂያዎች ላይ (Late Filing Assessment) ብር 6,149,855,805.61 የተወሰነ ሲሆን ብር 18,852,699,214.30 በማሳወቂያ ጊዜ ኢ-ፋይል አድርገው ክፍያ ያልከፈሉ ላይ የተሰራ ስሌት (E-filed but not Paid) የሚያሳይ መሆኑ፣ ብር 9,067,491,343.23 በደስክ አዲት የተሰራ የታክስ ስሌት (Other Desk Tax Assessment) መሆኑ በህጉ በተቀመጠው ጊዜ ክፍያ ባለመፈጸም የታክስ የመክፈያ ጊዜው እንዲዘገይ የሚያደርጉ በመሆኑ በተከታታይ በዚህ አግባብ የሚፈጽሙትን ለይቶ የመከታተል ሥራ ይሰራል።

ሰንጠረዥ 27 ዘግይተው በቀረቡ የታክስ ማስታወቂያዎች ላይ የተሰራ ስሌት እና የተወሰነ ገቢ

| ተ.ቁ        | ቅ/ጽ/ቤት    | ዘግይተው በቀረቡ የታክስ ማስታወቂያዎች ላይ የሚወሰን ውሳኔ (Late filing Assessment) |                         |                       |                         |                         |            |
|------------|-----------|--|-------------------------|-----------------------|-------------------------|-------------------------|------------|
|            |           | ዕቅድ  |                         | ክንውን                  |                         |                         |            |
|            |           | ጠቅላላ ታክስ   | ፍሬ ታክስ                  | ወለድ                   | መቀጫ                     | ድምር                     | በመቶኛ       |
| 1          | ክፍተኛ      | 90,000,000.00  | 87,271,212.40           | 3,467,108.18          | 10,975,418.69           | 101,713,739.26          | 113%       |
| 2          | ምሥራቅ      | 798,443,999.88   | 419,010,373.99          | 173,159,411.26        | 25,092,375.07           | 617,262,160.30          | 77%        |
| 3          | ምዕራብ      | 447,947,500.00   | 483,025,033.91          | 88,147,901.10         | 73,268,406.71           | 644,441,341.72          | 144%       |
| 4          | መካከለኛ ቁ.1 | 1,038,182,000.00   | 900,352,367.20          | 117,599,736.57        | 119,062,933.50          | 1,137,015,037.27        | 110%       |
| 5          | መካከለኛ ቁ.2 | 2,600,000,000.82   | 1,455,884,135.06        | 266,489,130.34        | 104,035,843.58          | 1,826,409,108.98        | 70%        |
| 6          | ሰሜን ምዕራብ  | 227,306,502.00   | 223,669,457.08          | 22,916,909.72         | 93,395,948.10           | 339,982,314.90          | 150%       |
| 7          | አዳማ       | 106,265,976.83   | 166,760,783.64          | 11,111,154.98         | 64,208,278.77           | 242,080,217.39          | 228%       |
| 8          | ጅማ        | 109,254,182.69   | 51,114,651.36           | 1,927,974.98          | 19,969,935.56           | 73,012,561.90           | 67%        |
| 9          | ድሬዳዋ      | 75,000,000.00  | 20,427,853.21           | 1,326,639.27          | 10,260,705.58           | 32,015,198.06           | 43%        |
| 10         | ሐዋሳ       | 142,080,383.33   | 33,175,290.93           | 6,083,708.39          | 29,263,773.00           | 68,522,772.32           | 48%        |
| 11         | ባሕር ዳር    | 420,000,000.00   | 33,200,710.22           | 5,533,170.08          | 30,851,017.12           | 69,584,897.42           | 17%        |
| 12         | ኮምቦልቻ     | 30,050,000.00  | 11,264,134.48           | 2,492,656.33          | 16,138,220.09           | 29,895,010.90           | 99%        |
| 13         | መቀሌ       | 137,000,000.00   | 323,322,819.81          | 216,103,310.24        | 428,495,315.14          | 967,921,445.19          | 707%       |
| <b>ድምር</b> |           | <b>6,221,530,545.54</b>  | <b>4,208,478,823.29</b> | <b>916,358,811.44</b> | <b>1,025,018,170.90</b> | <b>6,149,855,805.61</b> | <b>99%</b> |

ሰንጠረዥ 28 በማሳወቂያ ጊዜ ኢ-ፋይል አድርገው ክፍያ ያልከፈሉት ላይ የተሰራ ስሌት

| ተ.ቁ        | ቅ/ጽ/ቤት    | በማሳወቂያ ጊዜ ኢ-ፋይል አድርገው ክፍያ ያልከፈሉት ላይ የተሰራ ስሌት (E-filed but not Paid) |                          |                       |                         |                          |             |
|------------|-----------|---|--------------------------|-----------------------|-------------------------|--------------------------|-------------|
|            |           | ዕቅድ   |                          | ክንውን                  |                         |                          |             |
|            |           | ጠቅላላ ታክስ  | ፍሬ ታክስ                   | ወለድ                   | መቀጫ                     | ድምር                      | በመቶ ኛ       |
| 1          | ከፍተኛ      | 12,017,000,000.00   | 11,455,584,371.68        | 103,682,111.45        | 771,767,346.70          | 12,331,033,829.84        | 103%        |
| 2          | ምሥራቅ      | 285,144,741.68  | 480,477,137.44           | 75,553,354.83         | 18,352,721.65           | 574,383,213.92           | 201%        |
| 3          | ምዕራብ      | 249,665,000.00  | 275,080,026.81           | 55,621,632.53         | 61,321,329.00           | 392,022,988.34           | 157%        |
| 4          | መካከለኛ ቁ.1 | 2,477,711,000.00  | 2,660,170,752.35         | 242,949,447.88        | 218,082,573.91          | 3,121,202,774.14         | 126%        |
| 5          | መካከለኛ ቁ.2 | 759,999,999.87  | 1,276,862,429.02         | 162,894,025.01        | 55,778,859.07           | 1,495,535,313.10         | 197%        |
| 6          | ሰሜን/ምዕ    | 72,460,998.00   | 60,531,102.09            | 4,313,570.38          | 48,801,656.98           | 113,646,329.45           | 157%        |
| 7          | አዳማ       | 67,952,079.87   | 117,766,544.95           | 5,320,629.98          | 31,711,705.75           | 154,798,880.68           | 228%        |
| 8          | ጅማ        | 40,170,243.17   | 52,375,002.76            | 905,184.73            | 5,301,366.65            | 58,581,554.14            | 146%        |
| 9          | ድሬዳዋ      | 47,500,000.00   | 98,366,438.36            | 3,339,855.89          | 7,002,744.55            | 108,709,038.80           | 229%        |
| 10         | ሐዋሳ       | 98,493,478.14   | 194,223,099.29           | 5,284,910.00          | 41,086,944.30           | 240,594,953.58           | 244%        |
| 11         | ባሕር ዳር    | 210,000,000.00  | 520,981.6                | 9,536,841.79          | 43,599,017.29           | 105,165,675.30           | 50%         |
| 12         | ኮምቦልቻ     | 102,250,000.00  | 136,739,875.88           | 3,225,717.55          | 17,059,069.58           | 157,024,663.01           | 154%        |
| 13         | መቀሌ       | 0.00  | 0.00                     | 0.00                  | 0.00                    | 0.00                     |             |
| <b>ድምር</b> |           | <b>16,428,347,540.73</b>  | <b>16,860,206,596.86</b> | <b>672,627,282.02</b> | <b>1,319,865,335.43</b> | <b>18,852,699,214.30</b> | <b>115%</b> |

ሰንጠረዥ 29 ሌሎች በዴስክ የተሰራ የታክስ ስሌት

| ተ.ቁ        | ቅ/ጽ/ቤት    | ሌሎች በዴስክ የተሰራ የታክስ ስሌት (Other Desk Tax Assessment) |                         |                         |                         |                         |             |
|------------|-----------|--|-------------------------|-------------------------|-------------------------|-------------------------|-------------|
|            |           | ዕቅድ  |                         | ክንውን                    |                         |                         |             |
|            |           | ጠቅላላ ታክስ   | ፍሬ ታክስ                  | ወለድ                     | መቀጫ                     | ድምር                     | በመቶ ኛ       |
| 1          | ከፍተኛ      | 4,153,000,000.00                                   | 2,545,447,042.63        | 544,217,992.99          | 1,099,234,540.81        | 4,188,899,576.43        | 101%        |
| 2          | ምሥራቅ      | 133,989,258.17                                     | 244,156,706.86          | 127,946,315.25          | 28,762,566.52           | 400,865,588.66          | 299%        |
| 3          | ምዕራብ      | 52,387,500.00                                      | 64,253,276.16           | 20,453,411.75           | 19,653,233.68           | 104,359,921.59          | 199%        |
| 4          | መካከለኛ ቁ.1 | 1,962,553,500.00                                   | 1,871,859,902.06        | 519,040,478.96          | 541,368,388.47          | 2,932,268,769.49        | 149%        |
| 5          | መካከለኛ ቁ.2 | 648,779,554.57                                     | 619,931,582.59          | 157,006,456.58          | 95,139,924.76           | 872,077,963.93          | 134%        |
| 6          | ሰሜን ምዕራብ  | 50,232,500.00                                      | 52,678,337.31           | 7,207,150.10            | 21,467,141.05           | 81,352,628.46           | 162%        |
| 7          | አዳማ       | 25,781,943.30                                      | 37,547,382.65           | 6,396,870.89            | 14,788,547.17           | 58,732,800.71           | 228%        |
| 8          | ጅማ        | 32,080,574.15                                      | 27,687,790.76           | 3,872,121.01            | 9,540,111.26            | 41,100,023.03           | 128%        |
| 9          | ድሬዳዋ      | 127,500,000.01                                     | 75,143,274.47           | 16,987,562.25           | 22,830,777.29           | 114,961,614.01          | 90%         |
| 10         | ሐዋሳ       | 11,961,052.76                                      | 11,482,329.68           | 4,537,687.38            | 5,038,357.71            | 21,058,374.77           | 176%        |
| 11         | ባሕር ዳር    | 70,000,000.00                                      | 29,905,911.60           | 4,374,071.29            | 6,315,082.03            | 40,595,064.92           | 58%         |
| 12         | ኮምቦልቻ     | 67,700,000.00                                      | 107,225,675.19          | 12,810,904.12           | 57,729,635.97           | 177,766,215.28          | 263%        |
| 13         | መቀሌ       | 13,000,000.00                                      | 21,176,301.80           | 5,671,402.63            | 6,605,097.51            | 33,452,801.94           | 257%        |
| <b>ድምር</b> |           | <b>7,348,965,882.96</b>                            | <b>5,708,495,513.76</b> | <b>1,430,522,425.20</b> | <b>1,928,473,404.24</b> | <b>9,067,491,343.23</b> | <b>123%</b> |

የገቢ ግብር ነጻ መብት (አፎይታ) የተሰጣቸው ግብር ከፋዮችን በተመለከተ በበጀት ዓመቱ ውስጥ ለ79 የክልል/ከተማ አስተዳደር ግ/ከፋዮች እና ለ142 የፌዴራል ግ/ከፋዮች በድምር ለ221 አዲስ ኢንቨስትመንት ለማቋቋም ኢንቨስት ለሚያደርጉ ባለሀብቶች የገቢ ግብር ነጻ መብት ተሰጥቷል። ለ5 የክልል/ከተማ አስተዳደር ግ/ከፋዮች እና ለ10 የፌዴራል ግ/ከፋዮች በድምር ለ15 ግ/ከፋዮች በማስፋፊያ/ማሻሻያ ኢንቨስትመንት የገቢ ግብር ማበረታቻ ተሰጥቷል። ለ6 ግ/ከፋይ ከ60% በላይ ምርታቸውን ወደ ውጭ በመላካቸው ምክንያት ተጨማሪ የገቢ ግብር ማበረታቻ ተሰጥቷል። በአጠቃላይ በበጀት ዓመቱ ውስጥ ለ85 የክልል/ከተማ አስተዳደር ግ/ከፋዮች እና ለ157 የፌዴራል ግ/ከፋዮች በድምር ለ242 ግብር ከፋዮች የገቢ ግብር ነጻ መብት ተሰጥቷል።



የግብር እፎይታ እያላቸው በ12 ወሩ በትርፍ ካሳወቁ ከ209 ታክስ ከፋዮች የተተወ የገንዘብ መጠን ብር 1,824,035,695.50 ነው።

ሰንጠረዥ 30 የግብር ዕፎይታ ዝርዝር መረጃ በቅርንጫፍ ጽ/ቤቶች ሲታይ

| ተ.ቁ        | ቅ/ጽ/ቤት                    | የግብር እፎይታ እያላቸው በትርፍ ያሳወቁ | የተተወ የገንዘብ መጠን በብር      |
|------------|---------------------------|---------------------------|-------------------------|
| 1          | ከፍተኛ ግ/ክ/ቅ/ጽ/ቤት           | 12                        | 589,305,954.61          |
| 2          | ምሥራቅ ክ/ክ/አ/ግ/ክ/ቅ/ጽ/ቤት     | 14                        | 73,233,101.15           |
| 3          | አዳማ ቅ/ጽ/ቤት                | 9                         | 62,199,473.46           |
| 4          | መካከለኛ ቁጥር 1 ግ/ክ/ቅ/ጽ/ቤት    | 37                        | 346,096,103.87          |
| 5          | መካከለኛ ቁጥር 2 ግ/ክ/ቅ/ጽ/ቤት    | 48                        | 166,496,036.91          |
| 6          | ሰሜን ምዕራብ ክ/ክ/አ/ግ/ክ/ቅ/ጽ/ቤት | 42                        | 248,123,092.30          |
| 7          | ጅማ ቅ/ጽ/ቤት                 | 4                         | 1,100,591.20            |
| 8          | ድሬዳዋ ቅ/ጽ/ቤት               | 6                         | 168,192,619.22          |
| 9          | ባህርዳር ቅ/ጽ/ቤት              | 14                        | 57,038,346.55           |
| 10         | ምዕራብ ክ/ክ/አ/ግ/ክ/ቅ/ጽ/ቤት     | 13                        | 89,847,314.86           |
| 11         | ሐዋሳ ቅ/ጽ/ቤት                | 6                         | 15,774,117.01           |
| 12         | ኮምቦልቻ ቅ/ጽ/ቤት              | 2                         | 1,069,695.00            |
| 13         | መቀሌ ቅ/ጽ/ቤት                | 2                         | 5,559,249.36            |
| <b>ድምር</b> |                           | <b>209</b>                | <b>1,824,035,695.50</b> |

ሰንጠረዥ 31 የገቢ ግብር ነፃ መብት አሰጣጥ መረጃ

| ተ.ቁ        | ክልል/ ከተማ አስተዳደር፣ ቅርንጫፍ ጽ/ቤት                | በአዲስ ኢንቨስትመንት | በማስፋፊያ/ ማሻሻያ ኢንቨስትመንት | ምርታቸውን ወደ ውጭ በመላክ | ድምር        |
|------------|--|---------------|-----------------------|-------------------|------------|
| 1          | አዲስ አበባ ከተማ አስተዳደር ገቢዎች ቢሮ                 | 46            | 4                     | 1                 | 51         |
| 2          | አማራ ክልል ገቢዎች ቢሮ                            | 19            | 1                     | -                 | 20         |
| 3          | አሮሚያ ክልል ገቢዎች ቢሮ                           | 10            | -                     | -                 | 10         |
| 4          | ትግራይ ክልል ጊዜያዊ አስተዳደር ገቢዎች ቢሮ               | 3             | -                     | -                 | 3          |
| 5          | ሶማሌ ክልል ገቢዎች ቢሮ                            | 1             | -                     | -                 | 1          |
| 5          | ከፍተኛ ግብር ከፋዮች ቅርንጫፍ ጽ/ቤት                   | 1             | 5                     | -                 | 6          |
| 6          | መካከለኛ ቁጥር አንድ ግብር ከፋዮች ቅርንጫፍ ጽ/ቤት          | 6             | 4                     | -                 | 10         |
| 7          | መካከለኛ ቁጥር ሁለት ግብር ከፋዮች ቅርንጫፍ ጽ/ቤት          | 4             | -                     | 3                 | 7          |
| 8          | ምሥራቅ አዲስ አበባ አነስተኛ ግብር ከፋዮች ቅርንጫፍ ጽ/ቤት     | 23            | 1                     | 1                 | 25         |
| 9          | ሰሜን ምዕራብ አዲስ አበባ አነስተኛ ግብር ከፋዮች ቅርንጫፍ ጽ/ቤት | 53            | -                     | -                 | 53         |
| 10         | ምዕራብ አዲስ አበባ አነስተኛ ግብር ከፋዮች ቅርንጫፍ ጽ/ቤት     | 35            | -                     | -                 | 35         |
| 11         | አዳማ ቅርንጫፍ ጽ/ቤት                             | 5             | -                     | -                 | 5          |
| 12         | ባህር ዳር ቅርንጫፍ ጽ/ቤት                          | 5             | -                     | -                 | 5          |
| 13         | ሐዋሳ ቅርንጫፍ ጽ/ቤት                             | 2             | -                     | -                 | 2          |
| 14         | ጅማ ቅርንጫፍ ጽ/ቤት                              | 2             | -                     | 1                 | 3          |
| 15         | ኮምቦልቻ ቅርንጫፍ ጽ/ቤት                           | 4             | -                     | -                 | 4          |
| 16         | ድሬዳዋ ቅርንጫፍ ጽ/ቤት                            | 1             | -                     | -                 | 1          |
| 17         | መቀሌ ቅርንጫፍ ጽ/ቤት                             | 1             | -                     | -                 | 1          |
| <b>ድምር</b> |  | <b>221</b>    | <b>15</b>             | <b>6</b>          | <b>242</b> |

ሰንጠረዥ 32:- የገቢ ግብር ነፃ መብት የተሰጣቸው ግብር ከፋዮች በሥራ መስክ

| ተ. ቁ       | የሥራ መስክ (ዘርፍ)  | በአዲስ ኢንቨስትመንት |
|------------|--|---------------|
| 1          | ለስትራቴጂክ የሚያገለግሉ የብረታ ብረት ውጤቶች ኢንዱስትሪ                         | 7             |
| 2          | ኬሚካልና የኬሚካል ውጤቶች ኢንዱስትሪ                                      | 16            |
| 3          | የቤትና የቢሮ ዕቃዎች (ከሴራሚክ የሚሰሩትን ሳይጨምር)                           | 9             |
| 4          | የወረቀትና የወረቀት ውጤቶች ኢንዱስትሪ                                     | 6             |
| 5          | የመጠጥ ኢንዱስትሪ  | 5             |
| 6          | የመሠረታዊ መድኃኒት ምርት እና የመድኃኒት ኢንዱስትሪ                            | 3             |
| 7          | የኤሌክትሪክ ዕቃዎች ኢንዱስትሪ  | 16            |
| 8          | የምግብ ኢንዱስትሪ  | 21            |
| 9          | የቆዳና የቆዳ ውጤቶች ኢንዱስትሪ   | 1             |
| 10         | የጨርቃጨርቅና የስፌት ውጤቶች ኢንዱስትሪ                                    | 43            |
| 11         | የመሠረታዊ ብረታ ብረት ኢንዱስትሪ  | 5             |
| 12         | የፕላስቲክ ውጤቶች ኢንዱስትሪ   | 30            |
| 13         | የመጓጓዣ ተሽከርካሪዎች እና ሌሎች የትራንስፖርት መሣሪያዎች ኢንዱስትሪ                 | 6             |
| 14         | የኮምፒውተር፣ የኤሌክትሮኒክስ እና የዕይታ ዕቃዎች ኢንዱስትሪ                       | 29            |
| 15         | የማምረቻ/ አገልግሎት መስጫ መሣሪያዎችና ዕቃዎች ኢንዱስትሪ                        | 4             |
| 16         | ብረት ያልሆኑ የማዕድን ውጤቶች ኢንዱስትሪ                                   | 2             |
| 17         | የመረጃና መገናኛ ቴክኖሎጂ ልማት   | 3             |
| 18         | የአንጨት ውጤቶች ኢንዱስትሪ  | 1             |
| 19         | ግብርና (የአንስሳት ሀብት ልማት ኢንዱስትሪ፣ የቋሚ ተክሎች ልማት እና የዓመታዊ ሰብሎች ልማት) | 14            |
| <b>ድምር</b> |  | <b>221</b>    |

ሰንጠረዥ 33 አጠቃላይ የታክስ እርዳታ ተጠቃሚዎች

| ተ/ቁ | የቅርንጫፍ ስም   | ከባለፈው በጀት ዓመት የዞረ | በበጀት ዓመቱ አዲስ የገቡ | በበጀት ዓመቱ (ያጠናቀቀ) የተሰረዙ | ወደ ሌላ የዞረ | ከሌላ የመጣ   | ጠቅላላ       |
|-----|-------------|-------------------|------------------|------------------------|-----------|-----------|------------|
| 1   | ከፍተኛ        | 19                | 0                | 6                      | 0         | 0         | 13         |
| 2   | መካከለኛ ቁጥር 1 | 29                | 10               | 31                     | 0         | 44        | 52         |
| 3   | መካከለኛ ቁጥር 2 | 59                | 6                | 31                     | 0         | 0         | 34         |
| 4   | ምስራቅ        | 70                | 17               | 26                     | 33        | 0         | 28         |
| 5   | ምዕራብ        | 89                | 28               | 0                      | 0         | 0         | 117        |
| 6   | ሰሜን ምዕራብ    | 97                | 46               | 16                     | 56        | 0         | 71         |
| 7   | ባህርዳር       | 31                | 6                | 3                      | 0         | 0         | 34         |
| 8   | ሐዋሳ         | 17                | 2                | 2                      | 0         | 0         | 17         |
| 9   | መቀሌ         | 16                | 0                | 9                      | 0         | 0         | 7          |
| 10  | አዳማ         | 15                | 6                | 2                      | 0         | 0         | 19         |
| 11  | ጅማ          | 5                 | 0                | 3                      | 0         | 0         | 2          |
| 12  | ድሬዳዋ        | 13                | 0                | 1                      | 0         | 0         | 12         |
| 13  | ኮምቦልቻ       | 16                | 3                | 9                      | 0         | 0         | 10         |
|     | <b>ጠቅላላ</b> | <b>476</b>        | <b>124</b>       | <b>139</b>             | <b>89</b> | <b>44</b> | <b>416</b> |

☞ ያላሳወቁ ግብር ከፋዮችን ክትትል አፈጻጸም

በአጠቃላይ በሁሉም የታክስ ዓይነቶች ያላስታወቁ 60,239 ግብር ከፋዮች ክትትል በማድረግ 45,542 ግብር ከፋዮች (28,156 ያስታወቁ፣ 16,988 ክትትሉ የተቋረጠ እና 398 በግምት የተወሰነ) እልባት ያገኘ በመሆኑ 76% ተፈፅሟል። ቀሪ 14,697 ወደ ቀጣይ ወር ዞሯል።

ሰንጠረዥ 34 ያላስታወቁ ግብር ከፋዮች ክትትል አፈጻጸም

| ተ. ቁ | የታክስ ዓይነት       | ካለፈው የዞረ     | አዲስ የተጨመረ     | ድምር           | ክንውን እስካሁን ዘግይተው ያሳወቁ |              |               |               |               | መቶኛ          | ቀሪ ያላሳወቁ      |
|------|-----------------|--------------|---------------|---------------|-----------------------|--------------|---------------|---------------|---------------|--------------|---------------|
|      |                 |              |               |               | በክትትል                 | በግምት ታክስ ስሌት |               | ክትትሉ የተቋረጠ    | ክንውን ድምር      |              |               |
|      |                 |              |               |               |                       | በማህደር        | የብር መጠን በሚሊዮን |               |               |              |               |
| 1    | ንግድ ትርፍ ግብር     | 2,112        | 16,151        | 18,263        | 7,324                 | 245          | 174.89        | 5,394         | 12,963        | 70.98        | 5,300         |
| 2    | የተጨማሪ እሴት ታክስ   | 2,422        | 21,310        | 23,732        | 12,237                | 111          | 60.01         | 6,048         | 18,396        | 77.52        | 5,336         |
| 3    | ተርን ኦቨር ታክስ     | 1,429        | 16,210        | 17,639        | 8,325                 | 42           | 1.77          | 5,276         | 13,643        | 77.35        | 3,996         |
| 4    | ኤክሳይዝ ታክስ       | 39           | 566           | 605           | 270                   | 0            | 0.00          | 270           | 540           | 89.26        | 65            |
|      | <b>ጠቅላላ ድምር</b> | <b>6,002</b> | <b>54,237</b> | <b>60,239</b> | <b>28,156</b>         | <b>398</b>   | <b>236.67</b> | <b>16,988</b> | <b>45,542</b> | <b>75.60</b> | <b>14,697</b> |

**የንግድ ትርፍ ግብር ያላስታወቁ ግብር ከፋዮች ክትትል ስራዎች አፈጻጸም:-** በ12 ወሩ 18,263 ያላስታወቁ ግብር ከፋዮች ላይ ክትትል በማድረግ ግብራቸውን እንዲያሳውቁ ለማድረግ በዕቅድ ከተያዘው 16,272 ግብር ከፋዮች ውስጥ 12,963 ግብር ከፋዮች ያሳወቁ ሲሆን ይህም 79.66% አፈፀፀም ላይ ይገኛል። ከአለፈው አመት የዞረውን ጨምሮ ሳይከናወን ወደ ቀጣይ ወር የተሸጋገረ ያላሳወቁ ግብር ከፋዮች ቁጥር 5,300 ነው።

**የተጨማሪ እሴት ታክስ ያላስታወቁ ግብር ከፋዮች ክትትል አፈጻጸም:-** በ12ወሩ-23,732 ያላስታወቁ ግብር ከፋዮች ላይ ክትትል በማድረግ ግብራቸውን እንዲያሳውቁ ለማድረግ በዕቅድ ከተያዘው 21,370 ግብር ከፋዮች ውስጥ 18,396 ግብር ከፋዮች ያሳወቁ ሲሆን ይህም 86.08% አፈፀፀም ላይ ይገኛል። በ12ወሩ የግምት ታክስ ስሌት ለመስራት በዕቅድ ከተያዘው 134 ግብር ከፋዮች ውስጥ ለ101 ግብር ከፋዮች ስሌት

የተሰራ ሲሆን ይህም 75.37% አፈጻጸም ላይ ይገኛል። በብር 59.49 ሚሊዮን ታቅዶ ብር 44.51 ሚሊዮን የተሰበሰበ ሲሆን ይህም የዕቅዱን 74.82% ነው። ከአለፈው አመት የዞረውን ጨምሮ ሳይከናወን ወደ ቀጣይ ወር የተሸጋገር ያላሳወቁ ግብር ከፋዮች ቁጥር 5,336 ነው።

**የተርን ኦቨር ታክስ ያላስታወቁ ግብር ከፋዮች ክትትል አፈጻጸም:-** በ12 ወሩ 17,639 ያላስታወቁ ግብር ከፋዮች ላይ ክትትል በማድረግ ግብራቸውን እንዲያሳውቁ ለማድረግ በዕቅድ ከተያዘው 17,058 ግብር ከፋዮች ውስጥ 13,643 ግብር ከፋዮች ያሳወቁ ሲሆን ይህም 79.98% አፈጻጸም ላይ ይገኛል። ከአለፈው አመት የዞረውን ጨምሮ ሳይከናወን ወደ ቀጣይ ወር የተሸጋገር ያላሳወቁ ግብር ከፋዮች ቁጥር 3,996 ነው።

**የኤክሳይዝ ታክስ ያላስታወቁ ግብር ከፋዮች ክትትል አፈጻጸም:-** በ12ወሩ 605 ያላስታወቁ ግብር ከፋዮች ላይ ክትትል በማድረግ ግብራቸውን እንዲያሳውቁ ለማድረግ በዕቅድ ከተያዘው 565 ግብር ከፋዮች ውስጥ 540 ግብር ከፋዮች ያሳወቁ ሲሆን ይህም 95.58% አፈጻጸም ላይ ይገኛል። ከአለፈው አመት የዞረውን ጨምሮ ሳይከናወን ወደ ቀጣይ ወር የተሸጋገር ያላሳወቁ ግብር ከፋዮች ቁጥር 65 ነው።

**3.2.2 የታክስ ከፋዮች ትምህርት፣ የኢንተለጀንስ ክትትል እና የኦዲት ስራዎች አፈጻጸም**

**➔ የታክስ ከፋዮች ትምህርት ስራዎች አፈጻጸም**

- ከጉምሩክ ኮሚሽን ጋር በመንግስትና የግል 2ተኛ ደረጃ ት/ቤቶች 243 ት/ቤቶች ላይ የታክስና የጉምሩክ ክበባትን ለማቋቋም ታቅዶ 243 ት/ቤቶች ላይ በማቋቋም የዕቅዱን 100% ለማሳካት ተችሏል።
- ለግብር ከፋዮች ምቹ የስልጠና ሁኔታን ከመፍጠር አንጻር በአካል በመገኘት ሞጁላር የታክስ ስልጠናን መከታተል ለማይችሉ የድርጅት ሥራ አስኪያጅና ምክትል ስራአስኪያጆች የርቀት ትምህርት ፕሮግራም ተጀምሯል።
- የታክስ ትምህርትን በከፍተኛ ትምህርት ተቋማት ተደራሽነትን ለማስፋት በተመረጡ ዩኒቨርሲቲዎች (አ.አ.ዩ፣ አድማስ፣ ዩኒቲ እንዲሁም ጌጅ) ለአካውንቲንግና ህግ ተመራቂ ተማሪዎችን ለማሰልጠን የሚያግዝ የማሰልጠኛ ማንዋል በማዘጋጀት በ4 ዩኒቨርሲቲዎች/ ለ185 ተመራቂ ተማሪዎች በየሳምንቱ ለአስር ሳምንታት የሚቆይ ስልጠና እየተሰጠ ይገኛል ።
- በአዲሱ ስርዓተ ትምህርት የተካተቱ የታክስና የጉምሩክ ጉዳዮችን የመለየት ስራ ከ1ኛ ክፍል እስከ 8ኛ ክፍል ያለው ተጠናቋል። በዚህ መሰረት ከ1ኛ እስከ 4ኛ ክፍል በአካባቢ ሳይንስ፣ እንግሊዘኛ እና በአማርኛ ትምህርቶች፣ ከ7ኛ እስከ 8ኛ በአማርኛ፣ በሂሳብ፣ በግብረ ጉብ እና በስራ እና ክህሎት (career and technical education) ትምህርቶች ላይ መካተቱን ለማረጋገጥ ተችሏል።
- ከታክስና ከጉምሩክ የህግ ተገዥነት ንቅናቄ ጋር በተያያዘ ከቀድሞ የተቋሙ ባለሙያዎችና አመራሮች /አልሙኒ/ ጋር ለመወያየት በጸደቀው ምክረ ሀሳብ መሰረት ከቅርንጫፎችና ከዋናው መ/ቤት ከ150 የቀድሞ አመራሮችና ባለሙያዎች ጋር ውይይት ተደርጓል።
- በተለያዩ ርዕሶች ላይ የተዘጋጁ ብሮሽሮችን እና ቡክሌቶችን ለግብር ከፋዮች የማሰራጨት ስራ ተከናውኗል።
- በኢሜይል፣ በሬዲዮ በቱቪዮ ላይ እንዲሁም በዩቲዩቲቭ የግብር ከፋዮችን ግንዛቤ ለማሳደግ የሚረዱ መልዕክቶችን የማስተላለፍ ስራ ተሰርቷል።
- በተቀናሽ እና ከመቀጠር በሚገኝ ገቢ ላይ ለ 60 ለጥቃቅንና አነስተኛ ኢንተርፕራይዘር ግብር ከፋዮች በዋናው መ/ቤት በኩል ፍላጎትን መሰረት ያደረገ የአንድ ጊዜ ስልጠና ተሰጥቷል።
- በ12 ወሩ 18,774 ሰልጣኖች በታክስ ህግ ላይ ተከታታይ የሆነ የሞጁላር ስልጠና ለመስጠት ታቅዶ ለ 16,387 ሰልጣኖች ስልጠና ተሰጥቶ የዕቅዱን 87 በመቶ ማሳካት ተችሏል። በተጨማሪም ለግብር ከፋዮች ምቹ የሥልጠና ሁኔታን ከመፍጠር አንጻር በአካል በመገኘት ሞጁላር የታክስ



ሥልጠናን መከታተል ለማይችሉ የድርጅት ሥራ አስኪያጅና ምክትል ሥራ አስኪያጆች የርቀት ትምህርት ፕሮግራም የማስጀመር ሥራ ተከናውኗል።

- በታክስ ህጎች ላይ ፍላጎትን መሰረት ያደረገ የአንድ ጊዜ ስልጠና 18,128 ሰልጣኖች ለመስጠት ታቅዶ ለ20,102 ሰልጣኖች ስልጠና ተሰጥቶ የእቅዱን 110 በመቶ ማሳካት ተችሏል። በ16 መድረኮች በታክስ ጉዳዮች ላይ ለታክስ ከፋዮች እያዋዙ ትምህርት ለመስጠት ታቅዶ 6 (37.5በመቶ) መድረኮችን ብቻ ማከናወን ተችሏል
- በተጨማሪም በመሠረታዊ የታክስ ህጎች ላይ ለ90 ሰዓታት ስልጠናው የመመዘኛውን ፈተና ያለፉ እና ትምህርቱን ያጠናቀቁ 4079 ግብር ከፋዮች በሚሊኒየም አዳራሽ እንዲመረቁ ተደርጓል።
- በ12 ወሩ 600 የፊደላዊና የቴሌቪዥን ፕሮግራሞችን በማዘጋጀት በተለያዩ ቋንቋዎች የታክስ ትምህርት ተደራሽ ለማድረግ ታቅዶ 707 የፊደላዊና የቴሌቪዥን ፕሮግራሞች በማስተላለፍ የዕቅዱን 117 በመቶ ማሳካት ተችሏል። ከተላለፉት ፕሮግራሞች ውስጥ 526 የፊደላዊና 181 የቴሌቪዥን ፕሮግራሞች ናቸው።
- በተቋሙ ስር ባሉ ቅርንጫፍ ጽ/ቤቶች መረጃ እና ማብራሪያ እንዲሰጣቸው ለመጡ ግብር ከፋዮች በአካል 16,145 በስልክ 15,289 መረጃና ማብራሪያ ተሰጥቷቸዋል።

**ከየካቲት 2015 አስከ የካቲት 2016 በተካሄደው የታክስና ጉምሩክ ህግ ተገዥነት ንቅናቄ፡-** ዘመናዊ የታክስ የአስተዳደር ስርዓት የገንቡ ሀገሮች አንዱ የስኬታቸው መሠረት በፈቃደኝነት ላይ የተመሠረተ የታክስ ሕግ ተገዥነትን (Voluntary Tax Compliance) ማስረጃ መቻላቸው ነው። የታክስ ህግ ተገዥነት ለማምጣትም የብዙ ሀገራት የገቢ ዘርፍ ተቋማት በማህበረሰቡ ውስጥ ያለው የታክስ ግንዛቤ እና የእውቀት ችግር እንዲሁም የታክስ ሞራል (Tax Moral) ደረጃ ከፍ ለማድረግ ከሚያከናውኑት ተከታታይ የግንዛቤ መፍጠሪያ ትምህርት በተጨማሪ በየተወሰነ ጊዜ የተደራጀ የማህበረሰብ ተሳታፊነትን ለመፍጠር የታክስ ንቅናቄ ያካሂዳሉ።

በሀገራችን ኢትዮጵያም በተለያዩ ጊዜያት የታክስና ጉምሩክ ህግ ተገዥነት ንቅናቄ ለመፍጠር የተደረጉ ጥረቶች ነበሩ። በተለይም በለውጡ ዘመን መጀመሪያ ላይ በ2011 ለተወሰኑ ሳምንታት የቆዩ በርከት ያሉ የንቅናቄ ተግባራት ተከናውነዋል። በዚህ ባጠናቀቅነው የንቅናቄ አመትም ከዚህ በፊት ከነበሩት በተለየ መልኩ "ግብር ለሀገር ክብር" በሚል መሪነት ክብር የኢ.ፌ.ዴ.ሬ ጠቅላይ ሚኒስትር ዶክተር አብይ አህመድ በተገኙበት ለአንድ አመት የሚቆይ የታክስ እና ጉምሩክ ህግ ተገዥነት ንቅናቄ ማስጀመሪያ መርሃግብር የካቲት 23 ቀን 2015 ዓ.ም በማድረግ በተለያዩ ደረጃ አብዛኛውን የህብረተሰብ ክፍል ያካተተ ከፍተኛ የንቅናቄ ሥራዎች ሲከናወኑ ቆይተዋል። በንቅናቄውም የተለያዩ የህብረተሰቡ ክፍሎች በተቀናጀ መልኩ ከገቢ ሰብሳቢ ተቋማት ጋር የህብረተሰቡን የታክስ ሞራል ለማሳደግ፣ የንግድ ማጭበርበር እና ኮንትራባንድን የሚጸየፉ እና የሚታገሉ እንዲሁም በገቢ አሰባሰቡ ላይ በቀጣይ አስተዋጽኦ እንዲያበረክቱ ለማድረግ ታቅዶ እየተከናወነ ቆይቷል።

**በዚህም መሠረት በንቅናቄው አመት በተለየ ሁኔታ ታቅደው ከተከናወኑ በርካታ ሥራዎች መካከል ዋና ዋና ዎቹ በተመከተ፡-**

- ✚ ከኢትዮጵያ የሀይማኖት ከፍተኛ መሪዎች ጋር በታክስና ጉምሩክ ህግ ተገዥነት ንቅናቄ ዓለማ እና የታክስ ሞራል በመፍጠር ዙሪያ የጋራ ውይይት እና መግባባት የተደረሰ ሲሆን በቀጣይ የሀይማኖት ተቋማት በታክስ አስተምህሮ ስለሚኖራቸው አስተዋጽኦ እና ግንኙነት ላይ ያተኮረ በታክስና ጉምሩክ ላይ የግንዛቤ ማስጨበጫ ሰነድ ዝግጅት መነሻት የሚያገለግል ቢጋር /TOR/ የተዘጋጀ ሲሆን ከቀጣይ አመት ጀምሮ ለሃይማኖት ተቋማት ምዕመናን ግንዛቤ ማስጨበጫ ሰነድ ሆኖ የሚያገለግል ሰነድ

በኢትዮጵያ የሃይማኖት ተቋማት ጉባኤ እና በገቢዎች ሚኒስቴር እና ጉምሩክ ኮሚሽን በጋራ አየተዘጋጀ ይገኛል።

- ✚ በታክስና ጉምሩክ ላይ ምሁራን እና የቀድሞ የገቢዎች እና ጉምሩክ ሰራተኞች በሚኖራቸው ሚና ላይ የተለያዩ ዩኒቨርሲቲ በታክስና ጉምሩክ ላይ ጥናታዊ ጽሁፍ ያዘጋጁ ተመራማሪዎች እና በየዩኒቨርሲቲዎች የሚያስተምሩ ምሁራን በተገኙበት የታክስ ሞራል ከመፍጠር አንጻር ሊኖራቸው ስለሚገባ አስተዋጽኦ ውይይት የተደረገ ሲሆን በውይይቱም መጨረሻ በቀጣይነት ከተቋሙ ጋር የሚሰሩበት ፎረም ተፈጥሮ በእንቅስቃሴ ላይ ይገኛሉ።
- ✚ ከግብር ከፋይ የእውቅና እና ሽልማት ፕሮግራሞች ጋር ተያይዞ ከቀድሞው አመታት ለየት ባለ ሁኔታ በንቅናቄው አመት በፌደራል ደረጃ ክቡር ጠቅላይ ሚኒስቴር በተገኙበት ተካሂዷል።
- ✚ በአዲስ አበባ ከተማ አስተዳደር የታማኝ ታክስ ከፋይ እውቅና እና የታክስና ጉምሩክ ንቅናቄ ፕሮግራሙን በመክፈት እና ቀጣይ አቅጣጫ በመስጠት ክቡር የቀድሞ ምክትል ጠቅላይ ሚኒስቴር ተከፍቶ አመቱን ሙሉ የንቅናቄው ሥራ ሲካሄድ ቆይቷል። በተጨማሪም በሁሉም ክልሎች በተመሳሳይ ክብርት ሚኒስትር እና ኮሚሽነርን ጨምሮ በየደረጃው ያሉ የገቢዎች እና ጉምሩክ ከፍተኛ አመራሮች በተገኙበት የተከፈተ እና አቅጣጫ የተሰጠ ሲሆን የንቅናቄ ሥራዎች በዚያው መሠረት ዓመቱን ሙሉ ተከናውኑዋል።
- ✚ በንቅናቄው ከትምህርት ሚኒስቴር ጋር በተሰራው የቅንጅት ሥራ በትምህርት ቤቶች በካሪኩለም እንዲካተት ከመደረጉ በተጨማሪ በሀገሪቱ በሚገኙ ትምህርት ቤቶች የታክስና ጉምሩክ ክብብ ለማቋቋም የሚያስችል የአሰራር ሥርዓት እንዲዘረጋ የተደረገ ሲሆን በዚህ መሠረት በ2 ከተማ አስተዳደሮች እና በ8 ክልሎች በሚገኙ 240 ትምህርት ቤቶች ላይ የታክስና ጉምሩክ ክብቦችን በመቋቋም ግንዛቤ የመፍጠር እና የተማሪዎች ጥያቄ እና መልስ ውድድር እስከ ሀገር አቀፍ ደረጃ ድረስ ለማድረግ ተችሏል።
- ✚ ከሚዲያ አካላት ጋር በታክስና ጉምሩክ ሞራል ግንባታ እና በገቢ አሰባሰብ ላይ ተግዳሮት የሆኑ ጉዳዮች እና ሊኖራቸው በሚገባ አስተዋጽኦ ላይ ስልጠና የተሰጣቸው ሲሆን በዚህ መሠረት በተለያዩ ደረጃ በንቅናቄው አመት አስተዋጽኦ ሲያደርጉ ቆይተዋል።
- ✚ ከፌደራል እና ከክልል የጸጥታ፣ የፍትህ እና የመስተዳድር አካላት ጋር ከኮንትራባንድ እና ንግድ ማጭበርበር ጋር ተያይዞ በጠነከረ ሁኔታ በጋራ ለመስራት የሚያስችል መድረክ በጉምሩክ ኮሚሽነር የተመራ ውይይት ተደርጎ መግባባት ላይ የተደረሰበት ሲሆን በንቅናቄ ዘመኑ በርካት ያሉ የቅንጅት ሥራዎች ተሰርተዋል።
- ✚ በሀገሪቱ ከሚገኙ ከሁሉም ክልሎች ከተወጣጡ 500 በላይ ከሚሆኑ ከሴት አደረጃጀት አመራሮች ጋር በታክስና ጉምሩክ የህብረተሰብ ሞራል ግንባታ ላይ እና በግላቸው ሊኖራቸው ስለሚገባ ሚና ውይይት ተደርጎ የገቢ አሰባሰብ ላይ እንቅፋት የሆኑ ጉዳዮችን ለመታገል እና የበኩላቸው አስተዋጽኦ ለማድረግ በራሳቸው ተነሳሽነት ቃል ገብተዋል።
- ✚ በንቅናቄው የማህበራዊ ሀላፊነትን ለመወጣት የሚያስችሉ በርካታ ተግባራት የተከናወኑ ሲሆን በዋናነት ለሜቄዶኒያ የአረጋጂያን የአእምሮ ህመማን መርጃ ማእከል እና ለባቡል ኸይር በጎ አድራጎት ድርጅት ተደጋጋሚ የሆኑ እርዳታዎች ከፍተኛ አመራሩ በአካል በመገኘት አድርጓል።
- ✚ በህብረተሰቡ ዘንድ በሀገር አቀፍ ደረጃ ከፍተኛ ተቀባይነት እና ተደማጭነት ያላቸው 9 የታክስና ጉምሩክ አምባሳደሮች የተሾሙ ሲሆን በንቅናቄው ዓመት በተለያዩ መድረኮች እየተገኙ ስለታክስና ጉምሩክ አነቃቂ ንግግሮችን አድርገዋል ።

በአጠቃላይ "ግብር ለሀገር ክብር" በሚል መሪ ቃል ለአንድ ዓመት ባሳለፍነው የታክስ እና ጉምሩክ ህግ ተገኝተው ንቅናቄ ከላይ የተጠቀሱት እና ሌሎች በርካታ ከነቶች የተከናወኑ ሲሆን ንቅናቄው የአንድ ወቅት ጉዳይ ሳይሆን በቀጣይም በመደበኛነት ከሚሰሩ የገቢዎችና ጉምሩክ ሥራዎች በተጨማሪ እና በቋሚነት የታክስ እና ቀረጥ ጉዳይ በህብረተሰቡ ውስጥ ዋና አጀንዳ ሆኖ እንዲቀጥል ለማስቻል በቀጣይ አመታትም አንዱን ወር የታክስ ወር ብለን በመሰየም ዜጎች በአደባባይ ስለታክስ ግንዛቤያቸውን የሚዳብሩበት ለሁሉም ክፍት የሆነ የታክስ አውደ ርዕዮችን እያዘጋጀን የምናከርብበት እንዲሆን ይደረጋል።

**ከታክስ ትምህርት አሰራር ስርዓት አንጻር:-** ስለ ታክስ ለግብር ከፋዩ በርቀት ለማስተማር ዝርዝር የአፈጻጸም መመሪያ ተዘጋጅቶ ለቅርንጫፍ ጽ/ቤቶች እንዲተገብሩት መላኩ፣ ሥጋትን መሠረት ያደረገ ስልጠና በወጥነት ለመስጠት የሚያስችል ረቂቅ የአሰራር ስርዓት ሰነድ መዘጋጀቱ፣ ዘርፍ ተኮር የስልጠና ሰነድ ለማዘጋጀት የኮንስትራክሽን ዘርፍ መሰረታዊ ቢዝነስ ሊያሳይ የሚችል ረቂቅ ሰነድ መዘጋጀቱ፣ በሃገሪቱ ወጥነት ያለው የታክስና ጉምሩክ ክብብ የአሰራር ስርዓት በየትቤቶች እንዲኖር ለማድረግ የአሰራር ስርዓት መሻሻሉ፣ ለታክስና ጉምሩክ ክብብ ግንዛቤ ማስጨበጫ ሞጁል የማሻሻል ስራ መሰራቱና ለዩኒቨርሲቲ ተማሪዎች የታክስ ሞራል ለማሳደግና የታክስ ህግ እውቀት ግንዛቤ ለመፍጠር የሚረዳ የማሰልጠኛ ሰነድ ተዘጋጅቷል።

**የጉምሩክ አቤቱታ አፈጻጸም:-**ደንበኛው የጉምሩክ አገልግሎት ካገኘ በኋላ ከዋጋ አተማመን፣ ከታሪፍ አመዳደብ፣ ከዕቃ ውርስ፣ ከእቃ አገላለጽ፣ ከአስተዳደራዊ ቅጣት፣ ከልዩነት፣ ከቀረጥ ነጻ፣ ከCPC እና ከቫውቸር ጋር በተያያዘ የሚቀርቡ ቅሬታዎች ሲሆኑ፣ በበጀት ዓመቱ ውስጥ ወደ ዋና መ/ቤት የተላኩ 3,399 (ከባለፈው በጀት ዓመት የዞረን ጨምሮ) አቤቱታዎች ውስጥ 3,276 (96.38%) አቤቱታዎች ውሳኔ እንዲያገኙ ተደርጓል፤ ውሳኔ ከተሰጠባቸው አቤቱታዎች ውስጥ 2,465 ለጉምሩክ የተወሰነ ብር 6.14 ቢ.ሊ.ዮን፣ 296 ለደንበኛ የተወሰነ ብር 0.66 ቢ.ሊ.ዮን፣ 385 የተሻሻሉ ብር 1.80 ቢ.ሊ.ዮን እና 130 ሌሎች ብር 0.89 ቢ.ሊ.ዮን አቤቱታዎች ናቸው።

በቅ/ጽ/ቤቶች ከቀረቡ 5,733 (ከባለፈው በጀት ዓመት የዞረን ጨምሮ) አቤቱታዎች ውስጥ 5,619 (98.01%) አቤቱታዎች ውሳኔ እንዲያገኙ የተደረገ ሲሆን ውሳኔ ከተሰጠባቸው አቤቱታዎች ውስጥ 3,948 ለጉምሩክ የተወሰነ፣ 339 ለደንበኛ የተወሰነ፣ 1,008 የተሻሻሉ እና 324 ሌሎች አቤቱታዎች ናቸው። ለጉምሩክ ከተወሰኑት 3,948 አቤቱታዎች ብር 9.75 ቢ.ሊ.ዮን እንዲሰበሰብ ተወስኗል።

**➤ የታክስ ስጋት ስራ አመራር ስራዎች አፈጻጸም**

በአጠቃላይ ቀደም ሲል የ2015 በጀት ዓመት የግብር ከፋዮች ዕውቅናና ሽልማት ለማከናወን የግብር ከፋዮችን መረጃ በፕሮፋይል የማደራጀት ስራ የተሰራ ሲሆን በበጀት ዓመቱ ከየቅርንጫፍ ጽ/ቤቱ ተለይተው በቃለ ጉባኤ ተይዞ ከቀረቡ እጩዎች የመጨረሻዎቹን በሀገር አቀፍ ደረጃ ዕውቅናና ሽልማት የሚሰጣቸውን 500 ግብር ከፋዮች ከጉምሩክ ኮሚሽን ጋር በጋራ የመለየት ስራ ተከናውኗል። በገቢዎች ሚኒስቴር እና በጉምሩክ ኮሚሽን በህግ ተገኝተው ደረጃቸው የተሻሉ 50 በፕላቲኒየም፣ 150 በወርቅ እና 300 በብር በድምሩ 500 ግብር ከፋዮች በአገር አቀፍ ደረጃ ዕውቅና ተሰጥቷቸዋል።

በ2016 በጀት ዓመት የተሻለ የህግ ተገዢነትና የገቢ አስተዋጽኦ በማበርከት የሚሸለሙ ግብር ከፋዮችን ለመለየት ያስችል ዘንድ የመምረጫ መስፈርቱ ለሪስክ ሻምፒዮን ኮሚቴ ቀርቦ የጸደቀውን ሰነድ ለቅ/ጽ/ቤቶችና ለሚመለከታቸው አካላት ተል኷ል። በተጨማሪም የስጋት ጋይድ ላይን በተስተካከለው መምረጫ መስፈርት መሰረት እንዲሻሻል ተደርጓል።

በ2017 ስጋት የተጣለባቸውን ግብር ከፋዮች በተመለከተ፡- የቅ/ጽ/ቤቶች አጠቃላይ ግብር ከፋዮች ብዛት 57,937 ሲሆን ከዚህ ውስጥ ስጋት የሚጣልባቸው 34,986 (60.4%) ግብር ከፋዮች ሲሆን በተለያዩ ምክንያት ስጋት የማይጣልባቸው ግብር ከፋዮች 22,951 (39.6%) መሆኑ የተለየ ሲሆን ስጋት ከማይጣልባቸው ግብር ከፋዮች ውስጥ 7,689 (33.5%) የሚሆኑ ግብር ከፋዮች 2 ዓመት እና ከዛ በላይ ያላሳወቁ ግብር ከፋዮች ሲሆን 4,117 (18%) ደግሞ አዲስ በመሆናቸው ምክንያት የሂሳብ መግለጫ ገና ያላሳወቁ በመሆናቸው ነው።

| ተ.ቁ | ቅርንጫፍ ጽ/ቤት  | ስጋት የተጣለባቸው ግብር ከፋዮች | የስጋት ደረጃ    |              |             |
|-----|-------------|----------------------|-------------|--------------|-------------|
|     |             |                      | ከፍተኛ        | መካከለኛ        | ዝቅተኛ        |
| 1   | ከፍተኛ        | 744                  | 186         | 372          | 186         |
| 2   | መካከለኛ ቁጥር 1 | 3852                 | 963         | 1926         | 963         |
| 3   | መካከለኛ ቁጥር 2 | 3856                 | 964         | 1928         | 964         |
| 4   | ምስራቅ        | 7924                 | 1981        | 3962         | 1981        |
| 5   | ምዕራብ        | 5341                 | 1335        | 2670         | 1336        |
| 6   | ሰሜን ምስራብ    | 5460                 | 1365        | 2730         | 1365        |
| 7   | ሃዋሳ         | 1363                 | 340         | 682          | 341         |
| 8   | ኮምቦልቻ       | 690                  | 172         | 345          | 173         |
| 9   | ባህርዳር       | 2184                 | 546         | 1092         | 546         |
| 10  | ድሬድዋ        | 321                  | 80          | 160          | 81          |
| 11  | አዳማ         | 1019                 | 254         | 510          | 255         |
| 12  | ጂማ          | 1131                 | 283         | 563          | 285         |
| 13  | መቀሌ         | 1101                 | 275         | 550          | 276         |
| ድምር |             | <b>34986</b>         | <b>8744</b> | <b>17490</b> | <b>8752</b> |

በበጀት ዓመቱ በአዲት እቅድ አጠቃላይ የተያዘውን 8,154 ማህደራት ለማስተላለፍ ታቅዶ ከመቀሌ ቅ/ጽ/ቤቶ በስተቀር በሁሉም ቅ/ጽ/ቤቶች በማህደር ስምሪት 8,966 ማህደራት የተላለፈ እና ከነዚህ ውስጥ 1,381 ማህደራት ምትክ ተጠይቆ የተተኩ ሲሆን በአጠቃላይ ከተላለፉት ማህደራት ውስጥ የ7,161 /80 በመቶ/ ማህደራት የአዲት ስራ የተጠናቀቀ ስሆን ቀሪዎቹ በሂደት ላይ እና ያልተጀመሩም እንዳሉ ተመላክቷል።

**የ2016 በጀት ዓመት የዘፈቀደ አዲት መረጣ /Random Audit Selection/ አፈጻጸምን በተመለከተ:-** በ2016 በጀት ዓመት ከሐምሌ እስከ ግንቦት ወራት ከባሕርዳርና መቀሌ ቅ/ጽ/ቤት በስተቀር በሁሉም ቅ/ጽ/ቤቶች በዘፈቀደ የተመረጡ 440 ማህደራት አዲት የተደረጉ ሲሆን በፍሬ ግብር 632,160,716.8 ውሳኔ የወጣ መሆኑን የሚገልጽ ሪፖርት ተደራጅቷል፤ በአጠቃላይ በ11 ወራት ውስጥ አዲት ከተደረጉት 440 ማህደራት ውስጥ 295 (67.05%) ማህደራት ግኝት ተገኝተዋል።

**በዳታ ማቺንግ የትንታኔ ስራ አፈጻጸምን በተመለከተ:-** በ2016 በጀት ዓመት በዳታ ማቺንግ 1566 ማህደራት ለታክስ አዲት፣ ለታክስ ስሌት፣ ለታክስ አፕሬሽን፣ ለኢንቨስትጌሽን እና ለአገልግሎት አዲት ለማስተላለፍ በዕቅድ ተይዞ 2208 (141%) ማህደራት ተላልፈው 1102 (50%) ላይ ምርመራ ተካሂዶ 514 (47%) ማህደራት የአዲት ግኝት ያላቸው ሲሆን ከነዚህ ማህደራት ፍሬ ግብር ብር 409,912,567.044፣ ወለድ ብር 194,831,958.34 እና ቅጣት ብር 184,330,628.04 በድምሩ ብር 801,057,379.16 ውሳኔ ግኝት ተገኝተዋል።

**በስጋትና ህግተገዥነት የተለዩ ሀሰተኛ ደረሰኝ የመረጃ ትንተና በተመለከተ:-** በቅ/ጽ/ቤቶች የሃሰተኛ ግብይት ደረሰኞች 499 ማህደራት ተለይተው ለታክስ አዲት ፣ ለታክስ ስሌት ፣ ለኢንቨስትጌሽን እና ለአገልግሎት አዲት ተላልፈው 131 ማህደራት ተመርምረው 61 ድርጅቶች ላይ በግብዓትነት ያሲያዙት ወጭ ውድቅ እንዲደረግና ብር 25,664,194.98 ታክስ እንዲወሰን ተደርጓል። በተጨማሪም 53 ማህደራት ግኝት የሌላቸው መሆኑ ተለይቷል።

**የሕግ ተገዥነት ጥናትን በተመለከተ:-** ካለፈው በጀት ዓመት ሣይጠናቀቁ የዞሩትን ጨምሮ በበጀት ዓመቱ ውስጥ ከመቀሌ ቅ/ጽ/ቤት በስተቀር በ12ቱም ቅ/ጽ/ቤቶች 37 የህግ ተገዥነት ጥናት ሰነድ ለማዘጋጀት በዕቅድ ተይዞ 37 የህግ ተገዥነት ጥናት ሰነድ የማዘጋጀት ስራ እየተከናወነ ሲሆን 34/92 በመቶ/ ተጠናቀው ቀሪዎቹ 3 በሂደት ላይ ናቸው።

**በጉምሩክ ኮሚሽን:** የአስመጪዎች ፕሮፋይል ወቅታዊ ማድረግ ስንል በየጊዜው በከፍተኛና በመካከለኛ የስጋት ደረጃ እየተስተናገዱ ምንም ጥፋት የማይገኝባቸውን ወይም በዝቅተኛ የስጋት ደረጃ እየተስተናገዱ ልዩነት የሚገኝባቸውን ወደ ትክክለኛው የስጋት ደረጃ ለማምጣት የሚያስችል መረጃ ወቅታዊ ማድረግ ሲሆን በዚህ በበጀት ዓመቱ 83,000 የአስመጪዎችና የጉምሩክ አስተላላፊዎች ፕሮፋይል ለማሻሻል ታቅዶ 69,343 የአስመጪዎች እና 7,866 የጉምሩክ አስተላላፊዎች፣ ስራት ሀገር 474፣ የጭነት ሀገር 462፣



በታሪፍ 14,332፣ በዋጋ 6392፣ በድምሩ 98,869 ወቅታዊ በማድረግ በሲስተም ተጭኖ ተግባራዊ በመደረጉ የዕቅድ አፈጻጸሙ 119.12 በመቶ ሊሆን ችሏል።

የስጋት ስራ አመራር ውጤታማነትን ለማረጋገጥ በበጀት ዓመቱ 87.72 በመቶ ለማድረስ ታቅዶ በአማካይ 79.8 በመቶ ውጤታማ የሆነ ሲሆን በተደረጉ የፕሮፋይል ግምገማ ሥራዎች ምክንያት በቀይና በቢጫ የስጋት ደረጃ ከተመረጡት 88,985 ዲ/ዮኖች ውስጥ 54,284 (61%) ዲ/ዮኖች ላይ ግኝት የተገኘ ሲሆን በተጨማሪ በዝቅተኛ የስጋት ደረጃ ከተመረጡት 63,592 ዲ/ዮኖች ውስጥ ከትሬሾልድ በላይ ግኝት የተገኘባቸው ዲ/ዮኖች 892 (1.4%) ናቸው።ይህም የአረንጓዴ ውጤታማነት 98.6% መሆኑን ያሳያል። በዚህ መሰረት አማካይ የስጋት ሥራ አመራር ውጤታማነት 79.8% እንዲደርስ አስችሏል።

የቢዝነስ አመቺነትን ለማሻሻል በዝቅተኛና መካከለኛ ስጋት ደረጃ የሚስተናገዱትን የስጋት ሰነዶችን 82 በመቶ ለማድረስ የታቀደ ሲሆን አፈጻጸሙ እስካሁን ከተስተናገዱት 152,577 ዲ/ዮኖች ውስጥ 112,267 ዲ/ዮኖች (73.6%) በዝቅተኛ እና መካከለኛ የስጋት ደረጃ የተስተናገዱ በመሆኑ አፈጻጸሙ 89.76 በመቶ ሊሆን ችሏል።

የማኑዋል ጣልቃ ገብነትን በመቀነስ በሲስተም የሚስተናገዱ ሰነዶች የስጋት ስራ አመራር ውጤታማነታቸው ለማሳደግ ትኩረት ተሰጥቶ እየተሰራ ሲሆን እስካሁን ከተስተናገዱ 152,577 ሰነዶች 33,219 (21.77%) ቀይ፣ 55,766 (36.55%) ቢጫ፣ 54,988 (36.04%) አረንጓዴ እና 8,604 (5.64%) ሰማያዊ ውስጥ የስጋት ደረጃቸው ተቀይሮ የተስተናገዱ ዲ/ዮኖች 7,900 ቢሆኑም ከዚህ ውስጥ 4,394 ሰነዶች በፓርሻል፣ የትራንዚት ሪማርክ እና መሰል አስገዳጅ ምክንያቶች የተቀየሩ ናቸው። በቅ/ጽ/ቤቶች አሳሽነት የተደረገ ጣልቃ-ገብነት 3,506 (2.3%) ብቻ ነው። በዚህ ጣልቃ-ገብነት ውጤታማ መሆን የቻሉት 707 ዲ/ዮኖች (20.2%) ሲሆኑ የተገኘው ተጨማሪ የገንዘብ መጠን ብር 0.78 ቢሊዮን ገቢ ተገኝቷል። የስጋት ደረጃን በመለየት በሲስተም ልዩነት ከተገኘባቸው 55,176 ሰነዶች ብር 85,668,938,820.31 እንዲሰበሰብ ተደርጓል።

**የታክስ ኦዲት ስራዎች አፈጻጸም በማህደርና በገንዘብ**

በበጀት ዓመቱ በአጠቃላይ ኦዲት በአጠቃላይ ኦዲት ፣ በዳታ ማቺንግ እና በልዩ ኦዲት 8,557 ማኅደራትን ኦዲት ለማድረግ ታቅዶ በድምሩ 8,328 (97.32%) ማኅደራት ኦዲት በማድረግ የታክስ ወሳኔ ማውጣት ተችሏል።

በበጀት ዓመቱ በአጠቃላይ ኦዲት በአጠቃላይ ኦዲት ፣ በዳታ ማቺንግ እና በልዩ ኦዲት በፍሬ ግብር ብር 18,488,466,289.76 በታክስ ኦዲት በልዩነት ለመወሰን ታቅዶ ብር 19,439,692,719.08 ወይም የዕቅዱን 105.14% የታክስ ወሳኔ ማውጣት ተችሏል።በአጠቃላይ ወለድና መቀጫን ጨምሮ ብር 42,002,244,194.65 የኦዲት ወሳኔ መወሰን ተችሏል።

የቅድመ -ግብር እና የተጨማሪ እሴት ታክስ ተመላሽን በማስቀረት ረገድ ብር 1.63 ቢሊዮን (770 ሚ. እና 722.5 ሚ) ታቅዶ ኦዲት ከተደረጉት መካከል 989 (338 እና 651) ድርጅቶች በሒሳብ መግለጫቸው በታክስ ተመላሽነት የያዙትን 2.02 ቢሊዮን (815.57 ሚሊዮን እና 1.2 ቢሊዮን) /112.46%/ ማስቀረት የተቻለና ታክስ ከፋዮች በሒሳብ መዝገባቸው የያዙትን ያልተገባ ኪሳራ ከማስቀረት አንጻር ብር 10.37 ቢሊዮን ለማስቀረት ታቅዶ የልዩ ገቢ ድጋፍ ሥራን ጨምሮ ከ2104 ታክስ ከፋዮች የሒሳብ መግለጫ ላይ ብር 18.76 ቢሊዮን ማስቀረት ተችሏል።

በተጨማሪም የሀሰተኛ ግብይትን (ደረሰኝን) ከመከላከል አንጻር ከ137 ድርጅቶች ብር 132.28 ሚሊዮን ውድቅ በማድረግ የታክስ ወሳኔ ተሰጥቷል።

ሰንጠረዥ 35 የኦዲት አፈጻጸም በማህደር

| ተ.ቁ.             | ጎ/ጽ/ቤት    | የ2016 በጀት ዓመት ዕቅድ | የ 12 ወር ክንውን | አፈጻጸም በመቶኛ   |
|------------------|-----------|-------------------|--------------|--------------|
| 1                | ክፍተኛ      | 266               | 268          | 100.75       |
| 2                | መካከለኛ ቁ 1 | 583               | 676          | 115.95       |
| 3                | መካከለኛ ቁ 2 | 677               | 662          | 97.78        |
| 4                | ምዕራብ      | 1763              | 1679         | 95.24        |
| 5                | ምስራቅ      | 1712              | 1560         | 91.12        |
| 6                | ሰሜን-ምዕራብ  | 1584              | 1600         | 101.01       |
| 7                | ሐዋሳ       | 462               | 461          | 99.78        |
| 8                | አዳማ       | 506               | 493          | 97.43        |
| 9                | ባህርዳር     | 38                | 29           | 76.32        |
| 10               | ኮምቦልቻ     | 278               | 274          | 98.56        |
| 11               | ጅማ        | 281               | 278          | 98.93        |
| 12               | መቀሌ       | 182               | 170          | 93.41        |
| 13               | ድራዳዋ      | 224               | 177          | 79.02        |
| 14               | ዋጋ ትልልፍ   | 1                 | 1            | 100          |
| አጠቃላይ አዲት        |           | 7,599             | 7,693        | 101.24       |
| ዳታ ማቺንግ          |           | 29                | 34           | 117.24       |
| ልዩ የገቢ ማሳደጊያ ዕቅድ |           | 929               | 601          | 64.69        |
| <b>ድምር</b>       |           | <b>8,557</b>      | <b>8,328</b> | <b>97.32</b> |

ሰንጠረዥ 36 የኦዲት አፈጻጸም በገንዘብ (በፍራግብር)

| ተ.ቁ.              | ጎ/ጽ/ቤት    | የበጀት ዓመቱ ዕቅድ             | የበጀት ዓመቱ የገቢ ክንውን        |               |                         |                          |                          |
|-------------------|-----------|--------------------------|--------------------------|---------------|-------------------------|--------------------------|--------------------------|
|                   |           |                          | ፍራ ግብር                   | አፈጻጸም በፍራ ግብር | ወለድ                     | መቀጫ                      | የፍራ ግብር ፣ ወለድና መቀጫ ድምር   |
| 1                 | ክፍተኛ      | 9,057,585,248.47         | 10,979,227,276.03        | 121.22        | 4,753,217,810.38        | 8,212,256,466.74         | 23,944,701,553.15        |
| 2                 | መካከለኛ ቁ 1 | 2,396,694,071.08         | 2,622,423,814.09         | 109.42        | 1,245,602,466.58        | 2,077,581,443.21         | 5,945,607,723.88         |
| 3                 | መካከለኛ ቁ 2 | 3,611,543,533.73         | 2,564,010,184.88         | 70.99         | 1,195,614,940.77        | 1,512,488,138.94         | 5,272,113,264.59         |
| 4                 | ምዕራብ      | 663,136,076.13           | 664,240,739.91           | 81.17         | 268,040,207.33          | 424,432,902.55           | 1,356,713,849.79         |
| 5                 | ምስራቅ      | 943,462,895.45           | 953,367,336.68           | 101.05        | 386,327,966.74          | 731,836,345.51           | 2,071,531,648.93         |
| 6                 | ሰሜን/ም     | 728,470,367.37           | 580,540,242.08           | 79.69         | 238,065,120.21          | 419,116,472.95           | 1,237,721,835.24         |
| 7                 | ሐዋሳ       | 319,255,189.21           | 344,050,043.48           | 107.77        | 166,457,647.18          | 273,231,228.61           | 783,738,919.27           |
| 8                 | አዳማ       | 173,488,427.04           | 281,933,239.42           | 162.51        | 76,693,331.84           | 176,055,067.53           | 534,681,638.79           |
| 9                 | መቀሌ       | 73,419,306.10            | 12,844,520.31            | 17.49         | 10,474,352.82           | 14,426,089.08            | 37,744,962.21            |
| 10                | ባህርዳር     | 23,809,966.31            | 7,101,297.31             | 29.82         | 2,611,539.60            | 4,959,212.75             | 14,672,049.66            |
| 11                | ኮምቦልቻ     | 70,131,931.79            | 127,984,637.41           | 182.49        | 37,390,170.60           | 84,041,314.14            | 249,416,122.15           |
| 12                | ጅማ        | 119,620,305.84           | 126,124,146.87           | 105.44        | 42,811,207.83           | 89,183,433.71            | 258,118,788.41           |
| 13                | ድራዳዋ      | 117,611,837.91           | 140,229,538.06           | 119.23        | 19,846,516.82           | 48,507,120.03            | 208,583,174.91           |
| 14                | ዋጋ ትልልፍ   | 35,078,225.35            | 35,615,702.55            | 101.53        | 19,392,640.89           | 31,890,320.23            | 86,898,663.66            |
| <b>አጠቃላይ</b>      |           | <b>15,963,343,364.75</b> | <b>18,105,132,793.76</b> | <b>113.42</b> | <b>7,989,464,435.24</b> | <b>13,170,948,133.66</b> | <b>39,265,545,362.66</b> |
| <b>ዳታ ማቺንግ</b>    |           | <b>83,212,393.25</b>     | <b>110,169,462.71</b>    | <b>132.40</b> | <b>47,494,742.22</b>    | <b>95,349,732.46</b>     | <b>253,013,937.39</b>    |
| <b>ልዩ የገቢ ዕቅድ</b> |           | <b>2,441,910,531.74</b>  | <b>1,224,390,462.61</b>  | <b>50.14</b>  | <b>425,586,742.14</b>   | <b>833,707,689.86</b>    | <b>2,483,684,894.60</b>  |
| <b>ድምር</b>        |           | <b>18,488,466,289.74</b> | <b>19,439,692,719.08</b> | <b>105.14</b> | <b>8,462,545,919.60</b> | <b>14,100,005,555.98</b> | <b>42,002,244,194.65</b> |

ሰንጠረዥ 37 የኦዲት ውጤት በአዲት ዓይነት፣ የቀነሰ ኪሳራ እና የቀነሰ ተመላሽ

| የአዲት ዓይነት | የ2016 በጀት ዓመት ክንውን |
|-----------|--------------------|
|-----------|--------------------|

|                                | ፍሬ ግብር            | ወለድ              | መቀጫ               | የፍሬ ግብር፣ ወለድና መቀጫ ድምር |
|--------------------------------|-------------------|------------------|-------------------|-----------------------|
| አጠቃላይ አዲት                      | 18,105,132,793.76 | 7,989,464,435.24 | 13,170,948,133.66 | 39,265,545,362.66     |
| ዳታ ማቸንግ                        | 110,169,462.71    | 47,494,742.22    | 95,349,732.46     | 253,013,937.39        |
| ልዩ የገቢ ማሻሻያ                    | 1,224,390,462.61  | 425,586,742.14   | 833,707,689.86    | 2,483,684,894.60      |
| ድምር በገንዘብ                      | 19,439,692,719.08 | 8,462,545,919.60 | 14,100,005,555.98 | 42,002,244,194.65     |
| የቀነሰ (የቀረ) ኪሳራ በፋይልና በገንዘብ     | 2104              | -                | -                 |                       |
|                                | 18,761,295,282.08 | -                | -                 |                       |
| የቀነሰ የቅድመ-ግብር ተመላሽ በፋይልና በገንዘብ | 338               | -                | -                 |                       |
|                                | 815,574,697.80    | -                | -                 |                       |
| የቀነሰ ተመላሽ ተ.እ.ታ በፋይልና በገንዘብ    | 651               | -                | -                 |                       |
|                                | 1,203,061,913.49  | -                | -                 |                       |
| የተገኘ ሀሰተኛ ደረሰኝ በፋይልና በገንዘብ     | 137               | -                | -                 |                       |
|                                | 132,282,798.15    | -                | -                 |                       |

- ✚ የድህረ ዕቃ አወጣጥ አዲት ሽፋንን በማሳደግ የህግ ተገዥነትን ለማስፈን በዘጠኝ ወራት 2772 ድርጅቶችን አዲት ለማድረግ ታቅዶ 3058 ድርጅቶች አዲት በማድረግ የዕቅድ አፈጻጸም 110 በመቶ ሊሆን ችሏል። አዲት የተደረጉ ድርጅቶች አፈጻጸምን በአዲት አይነት ስንመለከት በመስክ 340፣ በዴብስ 1400 እና በውስን 1318 ድርጅቶች አዲት ተደርገዋል።
- ✚ አዲት ከተደረጉ 3058 ድርጅቶች ውስጥ በ 2,252 ድርጅቶች ላይ የተገኘ ፍሬ ግብር በኤክስፖርት ላይ በተደረገ አዲት የተገኘ ብር 161.02 ጨምሮ ብር 9.99 ቢ.ሊ.ዮን፣ ወለድና ቅጣት ብር 4.86 ቢ.ሊ.ዮን ሲሆን በአጠቃላይ ብር 14.85 ቢ.ሊ.ዮን በድህረ ዕቃ አወጣጥ አዲት እንዲወሰን ተደርጓል።
- ✚ አዲት የተደረጉ ድርጅቶች በአዲት አይነት ስንመለከት በዴብስ እና በውስን አዲት የተደረጉ ድርጅቶች በቁጥር ከፍተኛ መሆኑ ያመለክታል። በመስክ አዲት አዲት የተደረጉ ድርጅቶች ሙሉ አዲት ስለሚደረጉ በድርጅት ብዛት አናሳ ቢሆንም በሰነድ አዲት ከተደረጉት አጠቃላይ 128,086 ሰነዶች ውስጥ 67.94 በመቶ ወይም 87,020 ሰነዶች ይሸፍናል። ይህ የሚያመለክተው የመስክ አዲት አሰራር ለህግ ተገዥነት ከፍተኛ ድርሻ ያለው ስለሆነ በቀጣይ በትኩረት አጠናክረው ማስቀጠል ያስፈልጋል።
- ✚ የድህረ አወጣጥ አዲት ውጤታማነትን ስንመለከት በበጀት ዓመቱ ከተወሰነው ብር 14.85 ቢ.ሊ.ዮን ውስጥ ቅሬታ የቀረበበት 4.26 ቢ.ሊ.ዮን ሲሆን ለደንበኛ የተወሰነ (የተሻረ) ገንዘብ መጠን ብር 0.80 ቢ.ሊ.ዮን ወይም የአዲት ውጤታማነት 93.40 በመቶ ሲሆን በቀጣይ የአዲት ውሳኔዎች ጥራት ላይ ክትትል በማድረግ በሁሉም አካላት ዘንድ ተዓማኒነት ያለው ውሳኔዎች እንዲወሰኑ ማድረግን የሚጠይቅ ስራ ነው።

🔄 የታክስ እና ጉምሩክ ኢንተሊጀንስ ሥራዎች አፈጻጸም

**በግብይት ወቅት የታክስ ደረሰኝ የማይቆርጡ ድርጅቶች ላይ የአፕሪልን ስራዎች አፈጻጸም፦**  
 የታክስ አስተዳደር አዋጅ 983/2008 አንቀፅ 19/3 በማስተላለፍ በበጀት ዓመቱ ውስጥ ግብይት በሚያከናውኑበት ጊዜ ደረሰኝ የማይቆርጡ 645 ድርጅቶች ላይ በኢንተሊጀንስ ጥናት በማድረግ አፕሪልን ለማከናወን ታቅዶ በ583 ድርጅቶች ላይ አፕሪልን ተከናወኗል። ከተከናወኑ አፕሪልኖች መካከል 540 የተሳኩ ሲሆን 605 ተጠርጠርዎች በህግ ቁጥጥር ስር ውሎ ምርመራ እየተጠራባቸው ይገኛል።

**ሰንጠረዥ 38 በግብይት ወቅት ደረሰኝ የማይቆርጡ ድርጅቶች ላይ የተወሰደ እርምጃ በቅ/ጽ/ቤት**

| ተ | የቅ/ጽ/ቤቱ ስም | የተጨማሪ እሴት ታክስ አፕሪልን | የተያዙ ተጠርጠሪዎች |
|---|------------|---------------------|--------------|
|---|------------|---------------------|--------------|

| ቁ          |         | ዕቅድ        | ጠቅላላ       | የተሳካ       | ብዛት        |
|------------|---------|------------|------------|------------|------------|
| 1          | ዋና መ/ቤት | 370        | 290        | 263        | 311        |
| 2          | መቋሌ     | 15         | 13         | 13         | -          |
| 3          | ሀዋሳ     | 70         | 71         | 71         | 71         |
| 4          | ድሬዳዋ    | 60         | 62         | 62         | 71         |
| 5          | አዳማ     | 70         | 71         | 71         | 92         |
| 6          | ጅማ      | 60         | 76         | 60         | 60         |
| <b>ድምር</b> |         | <b>645</b> | <b>583</b> | <b>540</b> | <b>605</b> |

**የኢንተለጀንስ ጥናት ተደርጎባቸው አዲት እንዲደረጉ ለኢንቨስትጌሽን አዲት የተላለፉ ድርጅቶች፡-** በበጀት ዓመቱ ውስጥ የኢንተለጀንስ ጥናት በማድረግ በታክስ ማጭበርበር ተግባር የተጠረጠሩ 725 ድርጅቶችን በመለየት አዲት እንዲደረጉ ለኢንቨስትጌሽን አዲት ለማስተላለፍ ታቅዶ በ621 ድርጅቶች ላይ አስፈላጊ የኢንተለጀንስ ጥናት በማድረግ ለኢንቨስትጌሽን አዲት የሥራ ሂደት ተላልፏል።

ሰንጠረዥ 39 የኢንተለጀንስ ጥናት ተደርጎባቸው አዲት እንዲደረጉ ለኢንቨስትጌሽን አዲት የተላለፉ ድርጅቶች

| ተ.ቁ        | ቅርንጫፍ ጽ/ቤት | ዕቅድ        | አፈጻጸም      | በጥናት የተለዩ ሀሰተኛ ደረሰኞች ወይም ሀሰተኛ ግዥዎች መጠን ብዛር | የሀሰተኛ ሆነው የተገኙ ደረሰኞች ብዛት | ሀሰተኛ ደረሰኞችን ወይም ሀሰተኛ ግዥዎችን ያቀረቡ ድርጅቶች ብዛት |
|------------|------------|------------|------------|--|--------------------------|---|
| 1          | ዋና መ/ቤት    | 380        | 294        | 7,438,004,030.09                           | 4446                     | 198                                       |
| 2          | መቋሌ        | 20         | 22         | 16,139,601.2                               | 68                       |   |
| 3          | ሀዋሳ        | 60         | 60         | 56,373,414.4                               | 67                       | 8   |
| 4          | ድሬዳዋ       | 65         | 55         |  |                          |   |
| 5          | ጅማ         | 65         | 61         | 112,417,641.58                             | 182                      | 24  |
| 6          | አዳማ        | 70         | 73         | 28,810,659.9                               | 194                      | 25  |
| 7          | ኮምቦልቻ      | 65         | 56         | 35,774,991.2                               | 65                       | 15  |
| 8          | ዋና መ/ቤት    | 380        | 294        | 7,438,004,030.09                           | 4446                     | 198                                       |
| <b>ድምር</b> |            | <b>725</b> | <b>621</b> | <b>7,687,520,338.37</b>                    | <b>5,022</b>             | <b>270</b>                                |

በኢንተለጀንስ ጥናት ተለይቶ ለኢንቨስትጌሽን አዲት የተላለፉ ድርጅቶች መካካል 270 ድርጅቶች 7,687,520,338.37 ብር ዋጋ ያላቸው ሀሰተኛ ደረሰኞችን ለታክስ ዓላማ መጠቀማቸውን በጥናት ተለይቶ ደረሰኞቹ በአዲት ወቅት ውድቅ ተደርጎ ታክስ እንዲወሰን የተላለፈ ሲሆን ሌሎቹ ድርጅቶች ገቢ በመደበኛ እና ሀሰተኛ ውሎችን በመጠቀም ምክንያት በኢንተለጀንስ ጥናት ተለይቶ ለኢንቨስትጌሽን አዲት የተላለፉ ናቸው።

**የኢንቨስትጌሽን አዲት ሥራዎች አፈጻጸም፡-** በበጀት ዓመቱ ውስጥ 690 ድርጅቶች ላይ የኢንቨስትጌሽን አዲት በማከናወን ሪፖርት ለማውጣት ታቅዶ በ602 ድርጅቶች ላይ የኢንቨስትጌሽን አዲት ተከናውኖ ሪፖርት ወጥቷል። አዲት በተደረጉ ድርጅቶች ላይ ያልተከፋለ ታክስ ብር 5740 ሚሊ ለመወሰን ታቅዶ በፍሬ ግብር 7,756,139,309 ብር የታክስ ውሳኔ የተሰጠ ሲሆን ወለድ እና ቅጣትን ተጨምሮ ብር 17,496,071,704 ውሳኔ ውሳኔ የተወሰነ ሲሆን አፈፃፀሙ በፋይል 87.3 ከመቶ ሲሆን በገንዘብ ደግሞ 135.2 ከመቶ ነው። የኢንቨስትጌሽን አዲት አፈፃፀም ከባለፈው ዓመት ተመሳሳይ ወቅት ጋር ሲነፃፀር በፋይል 10.7 በልዩነት ውሳኔ በገንዘብ ደግሞ 43.5 በመቶ እድገት አሳይቷል። በአዲት ሂደቱ የታክስ ውሳኔን ከመወሰን በተጨማሪ በዋና መ/ቤት እና በቅ/ጽ/ቤቶች በዘጠና ሶስት (93) ግብር ክፋዮች የቀረባ ያልተገባ ኪሳራ እና ተመለሽ ብር 3,161,391,768 ቀሪ እንዲሆን ተደርጓል።

ሰንጠረዥ 40. የኢንቨስትጌሽን አዲት ሥራዎች አፈጻጸም

| ተ.ቁ | ቅ/ጽ/ቤት | የአዲት አፈጻጸም (በሚሊዮን) | አጠቃላይ ፍሬ |
|-----|--------|--------------------|----------|
|-----|--------|--------------------|----------|

|            |         | በድርጅት      |            | በገንዘብ       |                      |                      |                      | ክንውንበመቶኛ    |              | ግብር፣ ወለድ እና መቀጫ ጠቅላላ ድምር |
|------------|---------|------------|------------|-------------|----------------------|----------------------|----------------------|-------------|--------------|--------------------------|
|            |         | ዕቅድ        | ክንውን       | ፍሬ ግብር      |                      | ወለድ እና ቅጣት           |                      | በድርጅት       | በገንዘብ        |                          |
|            |         |            |            | ዕቅድ(ሚ.)     | ክንውን(ሚ.)             | ወለድ                  | ቅጣት                  |             |              |                          |
| 1          | ዋና መ/ቤት | 315        | 276        | 4570        | 6,860,578,229        | 2,974,446,250        | 5,816,967,147        | 87.6        | 150.2        | 15,635,951,152           |
| 2          | መቋሌ     | 20         | 19         | 80          | 17,197,934.5         | 23,928,737.96        | 15,097,473.8         | 95          | 21.5         | 56,224,146.3             |
| 3          | ጅማ      | 55         | 55         | 130         | 83,114,263.8         | 22,470,636.6         | 49,857,744.6         | 100         | 64           | 155,442,644.95           |
| 4          | ሀዋላ     | 60         | 60         | 270         | 121,494,665.5        | 52,117,410.72        | 111,913,970.9        | 100         | 45           | 285,506,046.4            |
| 5          | አዳማ     | 60         | 57         | 220         | 239,697,748.59       | 96,343,819.3         | 178,476,296.3        | 95          | 108.9        | 514,517,864.2            |
| 6          | ድራዳዋ    | 55         | 48         | 100         | 66,874,647.11        | 18,363,847.04        | 50,272,665.97        | 87.3        | 66.9         | 135,488,014.21           |
| 7          | ኮምቦልቻ   | 55         | 55         | 170         | 128,791,257.65       | 31,688,128.29        | 69,518,079.6         | 100         | 75.8         | 229,997,465.5            |
| 8          | ባህርዳር   | 70         | 32         | 200         | 238,390,563.08       | 98,804,668.04        | 159,115,926.3        | 45.7        | 119          | 482,944,370.9            |
| <b>ድምር</b> |         | <b>690</b> | <b>602</b> | <b>5740</b> | <b>7,756,139,309</b> | <b>3,318,163,498</b> | <b>6,451,219,304</b> | <b>87.3</b> | <b>135.2</b> | <b>17,496,071,704</b>    |

**3.2.3 የታክስ ማጭበርበርና ኮንትሮባንድ መከላከል ስራዎች አፈጻጸም**

**በጉምሩክ ኮሚሽን የኢንተለጀንስና ድንገተኛ ስራዎች፡-** የኢንተለጀንስ እና ድንገተኛ ፍተሻ ሥራዎች ውጤታማነት አፈጻጸምን በተመለከተ በበጀት ዓመቱ የኢንተለጀንስና ድንገተኛ ስራዎች ውጤታማነት በአማካይ 73.05 በመቶ ለማድረስ ታቅዶ 80.44 በመቶ የተከናወነ በመሆኑ የዕቅድ አፈጻጸም 110.12 በመቶ ሊሆን ችሏል። ይህም ለፍተሻ ተለይተው የዞሩ ሰነዶችን ጨምሮ በኢንተለጀንስ በኩል ለድንገተኛ ፍተሻ ተላልፈው እንዲፈተሹ ከተለዩ 3,455 ሰነዶች ውስጥ 2,976 ሰነዶች የተፈተሹ ሲሆን ከዚህ ውስጥ ውጤት የተገኘባቸው 2,556 ሰነዶች ሲሆኑ ውጤት ያልተገኘባቸው 420 ሰነዶች ናቸው። ቀሪዎቹ 470 ሰነዶች በሂደት ላይ ይገኛሉ። ውጤት ከተገኘባቸው 2,556 ሰነዶችም ብር 1,199,057,401.42 ወደ ገቢ የሚቀየር ግኝት ተግኝቷል። እንዲሁም 4717 ሰነዶች ኦዲት እንዲደረጉ ለድህረ እቃ አወጣጥ ኦዲት /PCA/ የተላልፉ ሲሆን ከነዚህ ውስጥ 1,869 ሰነድ ኦዲት ተደርጎ በ1815 ሰነዶች ላይ ግኝት በመገኘቱ ብር 1,857,689,951.38 ወደ ገቢ የሚቀየር ግኝት ተግኝቷል። በተጨማሪም በኢንተለጀንስ በኩል ከቀረቡ 2716 ጥቆማዎች ውስጥ 2464 ጥቆማዎች የታመነባቸው ሲሆን ቀሪ 252 ጥቆማዎች ውድቅ ተደርገዋል። ተጣርተው ከታመነባቸው ጥቆማዎች ውስጥ 1791 (72.69%) ጥቆማዎች ለውጤት የበቁ ሲሆን 673 ጥቆማዎች ውጤት አልተገኘባቸውም። በድንገተኛ ፍተሻ የአመስጪዎችን የስጋት ደረጃ መሠረት በማድረግ አጠቃላይ ለፍተሻ የተለዩ 3208 ሰነዶች ሲሆን ከዚህ ውስጥ ፍተሻ የተከናወነባቸው 2888 ሰነዶች ናቸው። ከተፈተሹት ውስጥ ውጤት የተገኘባቸው 2161 ሰነዶች ሲሆኑ ውጤት ያልተገኘባቸው 727 ሰነዶች ናቸው። ውጤት ከተገኘባቸው ሰነዶች ብር 1,367,001,913.45 ተገኝቷል።

**የቀረጥ ነጻ እና የጉምሩክ ማበረታቻ መብት አጠቃቀም ክትትል አፈጻጸም፡-** 134 ተሽከርካሪዎች በኮንትሮባንድ ተጠርጥረው የተያዙ፣ 39 ተሽከርካሪዎች በቀረጥ ነጻ ገብተው ከታለመለት አላማ ውጪ ውለው የተያዙ፣ 34 ተሽከርካሪዎች በቱሪስት ገብተው ከአገር ሳይወጡ የተያዙ እና በሌላ 7 ተሽከርካሪዎች በድምሩ 214 ተሽከርካሪዎች ተይዘዋል።

1213 የሚሆኑ የጉምሩክ ማበረታቻ መብት ተጠቃሚዎች ላይ የክትትልና ቁጥጥር ስራ የተከናወነ ሲሆን 1051 ድርጅቶች በህጉ መሠረት መጠቀማቸውን፣ 160 ድርጅቶች ከታለመላቸው ዓላማ ውጭ መጠቀማቸውን የሚያመለክቱ መረጃዎች በመገኘታቸው ለውሳኔ የተላለፉ ሲሆን ከዚህ ውስጥ 99 ድርጅቶች ላይ አስተዳደራዊ ቅጣትና የኦዲት ግኝት ብር 714,978,450.33 ቀሪ ሂሳብ ተጠይቆባቸዋል።



**የገቢና ወጪ ኮንትሮባንድን በመቆጣጠር የተገኘ ውጤት፡-** በ2016 በጀት ዓመት በተከናወነ የኮንትሮባንድ መከላከል ስራ ግምታዊ ዋጋቸው ብር 10,993,581,891 የሚገመቱ የገቢ ኮንትሮባንድ እቃዎች በቁጥጥር ሥር ማዋል የተቻለ ሲሆን ግምታዊ ዋጋቸው ብር 4,584,980,369 የሚገመቱ የወጪ ኮንትሮባንድ እቃዎችና ህገ-ወጥ ገንዘብ ከሃገር ሊወጡ ሲሉ በቁጥጥር ሥር ውለዋል። በአጠቃላይ በበጀት ዓመቱ ብር 15,578,562,260 የሚገመቱ የገቢና የወጪ ኮንትሮባንድ እቃዎችና ህገ ወጥ ገንዘብ መያዝ ተችሏል። ይህ አፈጻጸም ከባለፈው በጀት ዓመት ተመሳሳይ ወቅት ጋር ሲነፃፀር በገቢ ኮንትሮባንድ ካለፈው በጀት ዓመት ተመሳሳይ ወቅት አፈጻጸም ብር 8,927,001,921 ጋር ሲነጻጸር የ23.15 በመቶ ብልጫ፣ እንዲሁም በወጪ ኮንትሮባንድ ከተፈፀመ ብር 2,736,171,489 ሲነጻጸር የ67.57 በመቶ ዕድገት ያለው ሲሆን በአጠቃላይ የ33.57 በመቶ ብልጫ ተመዝግቧል። ይህም ተቋሙ ከምንጊዜውም በላይ የኮንትሮባንድ ክትትልና ቁጥጥር ስለተጠናከረ የመያዝ የጨመረ በመሆኑ የመጣ ውጤት ነው።

ሰንጠረዥ 41. የገቢ እና ወጪ ኮንትሮባንድ አፈጻጸም መረጃ

| ተ. ቁ | የኮንትሮባንድ ዓይነት | የ2016 በጀት ዓመት ክንውን    | የ2015 በጀት ዓመት ተመሳሳይ ወቅት ክንውን | ንፅፅር                 |              |
|------|---------------|-----------------------|------------------------------|----------------------|--------------|
|      |               |                       |                              | ብብር                  | በመቶኛ         |
| 1    | ገቢ            | 10,993,581,891        | 8,927,001,921                | 2,066,579,970        | 23.15        |
| 2    | ወጪ            | 4,584,980,369         | 2,736,171,489                | 1,848,808,880        | 67.57        |
|      | <b>ድምር</b>    | <b>15,578,562,260</b> | <b>11,663,173,410</b>        | <b>3,915,388,850</b> | <b>33.57</b> |

ሰንጠረዥ 42. የገቢ ኮንትሮባንድ ፍሰት በዕቃዎች ዓይነት

| ተ.ቁ | የተያዙ ዕቃዎች ዝርዝር                           | ድምር              | የአጻጻም ደረጃ |
|-----|--|------------------|-----------|
| 1   | ኤሌክትሮኒክስ                                 | 1,941,950,167.94 | 17.66     |
| 2   | መድሐኒት                                    | 1,465,059,093.52 | 13.33     |
| 3   | አዳዲስ አልባሳት                               | 1,079,404,024.34 | 9.82      |
| 4   | ልባሽ ጨርቅ                                  | 1,051,614,119.80 | 9.57      |
| 5   | ኮንትሮባንድ ጭነው/በኮንትሮባንድ ገብተው የተወረሱ ተሽከርካሪዎች | 885,674,493.49   | 8.06      |
| 6   | የተሽከርካሪ መለዋወጫ ዕቃዎች                       | 680,795,276.46   | 6.19      |
| 7   | ሲጋራና የትምባሆ ውጤቶች                          | 517,902,588.99   | 4.71      |
| 8   | አደንዛዥ ዕዕ                                 | 491,706,596.00   | 4.47      |
| 9   | ኮስሞቲክስ                                   | 483,570,510.51   | 4.40      |
| 10  | ምግብና መጠጥ ነክ                              | 324,036,434.37   | 2.95      |
| 11  | ጫማ                                       | 292,814,675.00   | 2.66      |
| 12  | ኮንትሮባንድ ጭነው የተቀጡ ተሽከርካሪዎች                | 134,299,206.25   | 1.22      |
| 13  | ሲልቨር                                     | 52,308,234.00    | 0.48      |

|                 |                      |                          |               |
|-----------------|----------------------|--------------------------|---------------|
| 14              | ህገ-ወጥ ገንዘብ           | 30,611,895.62            | 0.28          |
| 15              | የተወረሱ የቱሪስት ተሽከርካሪዎች | 23,810,127.88            | 0.22          |
| 16              | የጦር መሣሪያ             | 20,266,680.00            | 0.18          |
| 17              | ወርቅ                  | 10,540,574.85            | 0.10          |
| 18              | ነዳጅ                  | 6,280,325.00             | 0.06          |
| 19              | ስኳር                  | 299,500.00               | 0.00          |
| 20              | ቡና                   | 243,250.00               | 0.00          |
| 21              | የተለያዩ ማዕድናት          | 88,500.00                | 0.00          |
| 22              | ሌሎች ዕቃዎች             | 1,500,305,616.68         | 13.65         |
| <b>ጠቅላላ ድምር</b> |                      | <b>10,993,581,890.70</b> | <b>100.00</b> |

**ሰንጠረዥ 48. የወጪ ኮንትራባንድ ፍለት በዕቃዎች አይነት**

| ተ.ቁ        | የዕቃው አይነት        | ግምታዊ ዋጋ                 | ድርሻ           |
|------------|------------------|-------------------------|---------------|
| 1          | የግብርና ምርቶች       | 2,622,011,891.29        | 57.19         |
| 2          | አደንዛዥ እጾች        | 1,609,283,316.00        | 35.10         |
| 3          | የቁም እንስሳት        | 113,910,775.00          | 2.48          |
| 4          | ህገ-ወጥ የገንዘብ ዝውውር | 95,579,118.99           | 2.08          |
| 5          | ማዕድናት            | 69,663,670.00           | 1.52          |
| 6          | የፋብሪካ ውጤቶች       | 28,562,881.44           | 0.62          |
| 7          | የዱር እንስሳትና ውጤቶች  | 25,921,811.00           | 0.57          |
| 8          | የዱር እንስሳትና ውጤቶች  | 20,046,905.00           | 0.44          |
| <b>ድምር</b> |                  | <b>4,584,980,368.72</b> | <b>100.00</b> |

ኮንትራባንዲስቶችን በህግ ቁጥጥር ስራ ከመዋል አንጻር በ2016 በጀት ዓመት በኮንትራባንድ ወንጀል የተሳተፉ ኮንትራባንዲስቶችን በመለየት 93 በመቶ በሚሆኑት ላይ አስተማሪ እርምጃ ለመውሰድ ታቅዶ 85.14 በመቶ እርምጃ የተወሰደ በመሆኑ የዕቅድ አፈፃፀሙ 91.55 በመቶ ሊሆን ችሏል። ይህ ማለት በኮንትራባንድ ተግባር ላይ

የተሳተፉና መያዝ የነበረባቸው ተጠርጣሪዎች ብዛት 1,110 ሲሆኑ ከነዚህ ውስጥ በቁጥጥር ስር ማዋል የተቻለው 945 ተጠርጣሪዎችን (85.14 በመቶ) ነው። ተጠርጣሪዎች በጉምሩክ፣ በክልል ፖሊስ፣ በፌዴራል ፖሊስና በመከላከያ አባላት የተያዙ ናቸው። ሌሎች 165 ተጠርጣሪዎች (14.86 በመቶ) በተለያዩ ምክንያቶች ያልተያዙ (ያመለጡ) ናቸው ።

የኮንትራባንድ መከላከል እና የንግድ ማጭበርበር ስራዎች ውጤታማነት ስንመለከት በበጀት አመቱ በህገ ወጥ ንግድ ማጨበርበር እና ኮንትራባንድ መከላከል ዙሪያ የውስጥ አቅም፣ የህብረተሰብ እና የባለድርሻ አካላት ተሳትፎን እና የተቋማት ቅንጅታዊ አሰራር በማጠናከር ግምታዊ ዋጋው ብር 119,381,529,872.30 የሆነ መንግስት ሊያጣው የነበረ ወደ ገቢ የሚቀየር ግኝት ተገኝቷል።

ሰንጠረዥ 49:- በንግድ ማጨበርበር እና በኮንትራባንድ መከላከል አፈጻጸም የተገኘ ውጤት

| የስራ ዘርፎች                           | የ2016 በጀት አመት አፈጻጸም       | የ2015 ተመሳሳይ ወቅት አፈጻጸም    | ንፅፅር                     |              |
|------------------------------------|---------------------------|--------------------------|--------------------------|--------------|
|                                    |                           |                          | በገንዘብ                    | በመቶኛ         |
| በኢንተለጀስ ስራዎች                       | 1,199,057,401.42          | 1,054,858,173.06         | 144,199,228.36           | 13.67        |
| በድንገተኛ ፍተሻዎች                       | 1,367,001,913.45          | 978,635,929.78           | 388,365,983.67           | 39.68        |
| ገቢ ኮንትራባንድ                         | 10,993,581,891.00         | 8,927,001,921.00         | 2,066,579,970.00         | 23.15        |
| ወጪ ኮንትራባንድ                         | 4,584,980,369.00          | 2,736,171,489.00         | 1,848,808,880.00         | 67.57        |
| ክድህረ-ዕቃ አወጣጥ አዲት                   | 14,852,991,026.79         | 10,979,810,819.46        | 3,873,180,207.33         | 35.28        |
| የቀረጥ ነፃ መብት አጠቃቀምን በመቆጣጠር          | 714,978,450.33            | 1,023,014,584.63         | -308,036,134.30          | -30.11       |
| በመደበኛ ፍተሻና ሰነድ ምርመራ የተገኘ የገንዘብ መጠን | 85,668,938,820.31         | 59,175,439,597.39        | 26,493,499,222.92        | 44.77        |
| <b>ድምር</b>                         | <b>119,381,529,872.30</b> | <b>84,874,932,514.32</b> | <b>34,506,597,357.98</b> | <b>40.66</b> |

### 3.2 ዘላቂ የመንግስት ገቢ ዕድገት የማረጋገጥ ስራዎች አፈጻጸም

#### 3.2.1 ከሀገር ውስጥ ታክስ የሚሰበሰብ ገቢን ማሳደግ ስራዎች አፈጻጸም

##### ➤ አጠቃላይ የገቢ አሰባሰብ አፈጻጸም

በበጀት ዓመቱ ከሀገር ውስጥ ታክስ፣ ከውጭ ንግድ ቀረጥና ታክስ እና ታክስ ካልሆኑ ገቢዎች ብር 529,330,559,380.04 ለመሰብሰብ ታቅዶ ብር 512,825,993,770.36 ወይም 96.88 በመቶ ተሰብስቧል። ይህም አፈጻጸም ከባለፈው ዓመት ተመሳሳይ ወቅት አፈጻጸጋር ሲነጻጸር በብር 70,814,289,597.95 ወይም በ16.02 በመቶ ዕድገት አሳይቷል። በሌላ በኩል የተጣራ ብር 446,375,511,025.35 በጥሬ ገንዘብ ወደ መንግስት ትሬዥቪ ፈሰስ ለማድረግ ታቅዶ ብር 407,474,719,089.00 ወይም 91.29 በመቶ ፈሰስ ተደርጓል። አፈጻጸሙ ከባለፈው በጀት ዓመት ተመሳሳይ ወቅት ጋር ሲነጻጸር የብር 58,882,566,224.36 ወይም የ16.89 በመቶ ዕድገት አሳይቷል።

ሰንጠረዥ 43 የበጀት ዓመቱ አጠቃላይ የገቢ አሰባሰብ አፈጻጸም

| ተ.ቁ | የገቢ ዓይነት                                | የ2016 በጀት ዓመት      |                    |        | የ2015 በጀት ዓመት               |   |       |
|-----|---|--------------------|--------------------|--------|-----------------------------|---|-------|
|     |   | ዕቅድ                | ክንውን               |        | ያለፈው በጀት ዓመት ተመሳሳይ ወቅት ክንውን | ካለፈው በጀት ዓመት ተመሳሳይ ወቅት ክንውን ጋር ሲነጻጸር ያለው ዕድገት |       |
|     |   |                    | ብዛር                | ብዛር    |                             | በመቶኛ  | ብዛር   |
| 1   | ከአገር ውስጥ ገቢ                             | 319,329,970,870.17 | 321,846,237,779.53 | 100.79 | 264,345,952,337.98          | 57,500,284,581.09                             | 21.75 |
| 2   | ከውጭ ንግድ ቀረጥና ታክስ                        | 210,000,586,551.93 | 190,979,756,851.28 | 90.94  | 177,665,751,834.43          | 13,314,005,016.85                             | 7.49  |
|     | ጠቅላላ የፌደራል መንግስት ገቢ (ከተጽም ተለጣጭ ዕቅድ)     | 529,330,559,380.04 | 512,825,993,770.36 | 96.88  | 442,011,704,172.41          | 70,814,289,597.95                             | 16.02 |
|     | በጥሬ ገንዘብ ተሰብስቦ ወደ ትሬዥቪ ፈሰስ ከሚደረገው አገጻጸር | 446,375,511,025.35 | 407,474,719,089.00 | 91.29  | 348,592,152,864.64          | 58,882,566,224.36                             | 16.89 |

➔ ሀገር ውስጥ ታክስ የገቢ አፈጻጸም

በበጀት ዓመቱ ከሀገር ውስጥ ታክስ ለመሰብሰብ ታቅዶ የነበረው ብር 319,329,970,870.17 ሲሆን ብር 321,846,237,779.53 በመሰብሰብ የዕቅዱን 100.79 በመቶ ማሳካት ተችሏል። አፈጻጸሙ ከባለፈው በጀት ዓመት ተመሳሳይ ወቅት ጋር ሲነጻጸር ብር 57,500,284,581.09 ወይም የ21.75 በመቶ ዕድገት አሳይቷል።

ሰንጠረዥ 44 የሀገር ውስጥ ታክስ የገቢ አፈጻጸም በቅ/ጽ/ቤቶች

| ተ.ቁ        | የቅርንጫፍ ጽ/ቤቶች | የ2016 በጀት ዓመት             |                           |               | የ2015 በጀት ዓመት               |   |              |
|------------|--------------|---------------------------|---------------------------|---------------|-----------------------------|---|--------------|
|            |              | ዕቅድ                       | ክንውን                      |               | ያለፈው በጀት ዓመት ተመሳሳይ ወቅት ክንውን | ካለፈው በጀት ዓመት ተመሳሳይ ወቅት ክንውን ጋር ሲነጻጸር ያለው ዕድገት |              |
|            |              |                           | ብዛር                       | ብዛር           |                             | በመቶኛ  | ብዛር          |
| 1          | ከፍተኛ         | 226,089,116,077.62        | 226,110,775,971.36        | 100.01        | 176,180,937,339.20          | 49,929,838,632.16                             | 28.34        |
| 2          | ምሥራቅ         | 3,579,967,605.06          | 4,613,634,625.40          | 128.87        | 10,550,278,271.84           | (5,936,643,646.43)                            | (56.27)      |
| 3          | ምዕራብ         | 4,385,735,582.22          | 6,669,615,459.16          | 152.08        | 17,412,301,655.72           | (10,742,686,196.56)                           | (61.70)      |
| 4          | መካከለኛ ቁ.1    | 32,941,139,899.45         | 33,620,581,631.50         | 102.06        | 33,000,747,216.98           | 619,834,414.52                                | 1.88         |
| 5          | መካከለኛ ቁ.2    | 22,285,564,624.98         | 17,381,710,103.39         | 78.00         | -                           | -   | -            |
| 6          | ሰሜን ምዕራብ     | 1,308,749,702.53          | 1,892,298,564.37          | 144.59        | 4,637,855,618.90            | (2,745,557,054.53)                            | (59.20)      |
| 7          | አዳማ          | 3,852,562,336.98          | 3,878,486,061.22          | 100.67        | 3,141,798,056.69            | 736,688,004.53                                | 23.45        |
| 8          | ጅማ           | 1,817,187,300.20          | 1,723,201,730.00          | 94.83         | 1,425,682,770.79            | 297,518,959.21                                | 20.87        |
| 9          | ድራዳዋ         | 4,718,180,046.24          | 4,801,860,617.03          | 101.77        | 4,144,943,543.27            | 656,917,073.76                                | 15.85        |
| 10         | ሐዋሳ          | 3,453,688,551.21          | 3,708,043,897.39          | 107.36        | 3,180,350,928.36            | 527,692,969.03                                | 16.59        |
| 11         | መቀሌ          | 2,077,106,897.94          | 4,027,574,601.33          | 193.90        | 612,657,889.37              | 3,414,916,711.96                              | 557.39       |
| 12         | ባሕር ዳር       | 10,800,343,209.88         | 11,226,534,416.26         | 103.95        | 8,473,105,113.57            | 2,753,429,302.69                              | 32.50        |
| 13         | ኮምቦልቻ        | 2,020,629,035.86          | 2,191,919,240.66          | 108.48        | 1,585,293,933.30            | 606,625,307.36                                | 38.27        |
| <b>ድምር</b> |              | <b>319,329,970,870.17</b> | <b>321,846,236,919.07</b> | <b>100.79</b> | <b>264,345,952,337.98</b>   | <b>57,500,284,581.09</b>                      | <b>21.75</b> |

ሰንጠረዥ 45 የሀገር ውስጥ ታክስ ገቢ አፈጻጸም በታክስ ዓይነት

| ተ.ቁ | የገቢ ዓይነት | የ2016 በጀት ዓመት |      |                                      |
|-----|----------|---------------|------|--------------------------------------|
|     |          | ዕቅድ           | ክንውን | ካለፈው በጀት ዓመት ተመሳሳይ ወቅት ክንውን ጋር ሲነጻጸር |

|                     |                               | ያለው ዕድገት          |                   |               |                  |              |
|---------------------|-------------------------------|-------------------|-------------------|---------------|------------------|--------------|
|                     |                               | ብብር               | ብብር               | በመቶኛ          | ብብር              | በመቶኛ         |
| <b>1.1</b>          | <b>የቀጥታ ታክሶች ድምር</b>          | <b>154,571.76</b> | <b>168,314.58</b> | <b>108.89</b> | <b>30,752.43</b> | <b>22.36</b> |
| 1.1.1               | ምንጻፍ ደመወዝ                     | 34,520.66         | 36,766.21         | 106.50        | 7,399.99         | 25.20        |
| 1.1.2               | የኪራይ ገቢ ግብር                   | 33.01             | 931.52            | 2,821.65      | 904.26           | 3,317.16     |
| 1.1.3               | የኮርፖሬት ድርጅቶች ንግድ ሥራ ገቢ ግብር    | 97,567.53         | 108,891.48        | 111.61        | 19,054.53        | 21.21        |
| 1.1.5               | የዲቪደንድና የሎተሪ ዕድል ገቢ ግብር       | 7,910.99          | 7,905.08          | 99.93         | 2,924.00         | 58.70        |
| 1.1.6               | የካፒታል ዕድገት ገቢ ግብር             | 1,102.28          | 265.31            | 24.07         | (872.32)         | (76.68)      |
| 1.1.7               | ሮያሊቲ                          | 1,098.19          | 258.72            | 23.56         | 30.33            | 13.28        |
| 1.1.8               | ከገቢ ዕቃዎች የቅድሚያ ክፍያ ገቢ ግብር     | 8,928.20          | 8,774.26          | 98.28         | 1,107.63         | 14.45        |
| 1.1.9               | የወለድ ገቢ ግብር                   | 3,410.90          | 4,522.00          | 132.58        | 252.20           | 5.91         |
| <b>1.2</b>          | <b>ቀጥታ ያልሆኑ ታክሶች ድምር</b>      | <b>163,546.78</b> | <b>152,539.33</b> | <b>93.27</b>  | <b>26,578.01</b> | <b>21.10</b> |
| 1.2.1               | የዕቃዎች የተጨማሪ እሴት ታክስ           | 56,403.86         | 58,907.05         | 104.44        | 12,464.65        | 26.84        |
| 1.2.2               | የአገልግሎት የተጨማሪ እሴት ታክስ         | 63,741.94         | 24,722.42         | 38.79         | 2,732.85         | 12.43        |
| 1.2.3               | የተጨማሪ እሴት ታክስ ዊዘሆልዲግ          | 15,115.05         | 29,261.72         | 193.59        | 477.32           | 1.66         |
| 1.2.4               | በአገር ውስጥ የሚመረቱ ዕቃዎች ኤክሳይዝ ታክስ | 25,244.46         | 38,633.72         | 153.04        | 10,841.31        | 39.01        |
| 1.2.5               | የዕቃዎችና የአገልግሎት ተርጓሚ አሸር ታክስ   | 1,400.15          | 208.87            | 14.92         | 43.96            | 26.66        |
| 1.2.6               | ቴምብር ቀረጥና ሽያጭ                 | 1,641.33          | 805.56            | 49.08         | 17.91            | 2.27         |
| <b>1.3</b>          | <b>ታክስ ያልሆኑ ገቢዎች</b>          | <b>1,211.41</b>   | <b>992.32</b>     | <b>81.91</b>  | <b>169.84</b>    | <b>20.65</b> |
| <b>ጠቅላላ የገቢ ድምር</b> |                               | <b>319,329.97</b> | <b>321,846.24</b> | <b>100.79</b> | <b>57,500.28</b> | <b>21.75</b> |

➔ የውጭ ንግድ ቀረጥና ታክስ የገቢ አፈጻጸም

በበጀት ዓመቱ ከውጭ ንግድ ቀረጥና ታክስ ለመሰብሰብ ታቅዶ የነበረው ብር 210,000,586,551.93 ሲሆን ከዚህም 190,979,756,851.28 ብር በመሰብሰብ የዕቅዱን 90.94 በመቶ ማሳካት ተችሏል። አፈጻጸሙ ከባለፈው በጀት ዓመት ተመሳሳይ ወቅት ክንውን ጋር ሲነጻጸር የብር 13,314,005,016.85 ወይም የ7.49 በመቶ ዕድገት አለው።

ለንጠረዥ 46 የውጭ ንግድ ቀረጥና ታክስ ገቢ አፈጻጸም በቅ/ጽ/ቤቶች

| ተ.ቁ        | የቅርንጫፍ ጽ/ቤቶች | የ2016 በጀት ዓመት             |                           |              |                             |   |             |
|------------|--------------|---------------------------|---------------------------|--------------|-----------------------------|---|-------------|
|            |              | ዕቅድ                       | ክንውን                      |              | የሰፈው በጀት ዓመት ተመሳሳይ ወቅት ክንውን | ካለፈው በጀት ዓመት ተመሳሳይ ወቅት ክንውን ጋር ሲነጻጸር ያለው ዕድገት |             |
|            |              |                           | ብብር                       | ብብር          |                             | በመቶኛ  | ብብር         |
| 1          | ቃሊቲ ጉምሩክ     | 66,082,060,399.00         | 48,169,072,638.83         | 72.89        | 59,474,086,186.07           | (11,305,013,547.24)                           | (19.01)     |
| 2          | ኤርፖርት        | 15,432,084,702.17         | 17,632,083,873.09         | 114.26       | 14,158,689,323.18           | 3,473,394,549.91                              | 24.53       |
| 3          | አዳማ          | 22,621,434,789.97         | 24,286,730,694.94         | 107.36       | 17,538,661,917.31           | 6,748,068,777.63                              | 38.48       |
| 4          | ሞጆ           | 61,582,060,399.00         | 62,843,435,279.24         | 102.05       | 53,966,113,702.96           | 8,877,321,576.28                              | 16.45       |
| 5          | ድራዳዋ         | 21,042,790,537.85         | 19,860,800,278.64         | 94.38        | 15,957,236,339.03           | 3,903,563,939.61                              | 24.46       |
| 6          | ጅግጅጋ         | 4,025,415,382.81          | 1,983,225,737.31          | 49.27        | 2,759,867,351.85            | (776,641,614.54)                              | (28.14)     |
| 7          | መቀሌ          | 1,358,230,407.00          | 2,018,697,519.64          | 148.63       | 360,033,555.19              | -   | -           |
| 8          | ሞያሌ          | 3,686,122,214.66          | 1,812,599,866.29          | 49.17        | 2,617,456,925.58            | (804,857,059.29)                              | (30.75)     |
| 9          | ባሕር ዳር       | 2,806,393,311.38          | 1,510,677,777.38          | 53.83        | 1,986,069,575.78            | (475,391,798.40)                              | (23.94)     |
| 10         | ኮምቦልቻ        | 4,156,226,332.95          | 3,387,662,072.89          | 81.51        | 2,953,361,712.03            | 434,300,360.86                                | 14.71       |
| 11         | ሰመራ          | 5,278,576,226.24          | 5,827,762,583.90          | 110.40       | 4,318,857,713.56            | 1,508,904,870.34                              | 34.94       |
| 12         | ጋላሬ          | 70,000,000.00             | 40,705,802.54             | 58.15        | 35,130,005.58               | 5,575,796.96                                  | 15.87       |
| 13         | ሃዋሳ          | 1,299,957,904.24          | 1,057,867,573.00          | 81.38        | 1,037,678,064.75            | 20,189,508.25                                 | 1.95        |
| 14         | ጅማ           | 186,261,618.65            | 130,306,892.65            | 69.96        | 153,611,913.47              | (23,305,020.82)                               | (15.17)     |
| 15         | አዋሽ          | 372,972,326.01            | 418,128,260.94            | 112.11       | 348,897,548.09              | 69,230,712.85                                 | 19.84       |
| <b>ድምር</b> |              | <b>210,000,586,551.93</b> | <b>190,979,756,851.28</b> | <b>90.94</b> | <b>177,665,751,834.43</b>   | <b>13,314,005,016.85</b>                      | <b>7.49</b> |



ሰንጠረዥ 47 የውጭ ንግድ ቀረጥና ታክስ ገቢ አፈጻጸም በታክስ ዓይነት

| ተ.ቁ                 | የገቢ ዓይነት                 | የ2016 በጀት ዓመት     |                   |              |   |             |
|---------------------|--------------------------|-------------------|-------------------|--------------|---|-------------|
|                     |                          | ዕቅድ               | ክንውን              |              | ካለፈው በጀት ዓመት ተመሳሳይ ወቅት ክንውን ጋር ሲነጻጸር ያለው ዕድገት |             |
|                     |                          |                   | ብብር               | ብብር          | በመቶኛ  | ብብር         |
| 1                   | የጉምሩክ ቀረጥ                | 76,828.22         | 84,623.75         | 110.15       | 20,572.89                                     | 32.12       |
|                     | የገቢ ዕቃዎች ኤክሳይዝ ታክስ       | 17,410.53         | 7,471.99          | 42.92        | (7,634.49)                                    | (50.54)     |
|                     | አገር ውስጥ ከሚገቡ ዕቃዎች ተ.ዕ.ታ. | 72,032.36         | 67,463.84         | 93.66        | 2,871.66                                      | 4.45        |
|                     | አገር ውስጥ ከሚገቡ ዕቃዎች ሱር ታክስ | 34,173.26         | 18,015.52         | 52.72        | (6,576.04)                                    | (26.74)     |
|                     | የወጪ ንግድ ቀረጥ              | 45.74             | 27.66             | 60.49        | (172.70)                                      | (86.19)     |
|                     | የጉምሩክ ቀረጥና ታክስ           | 200,490.11        | 177,602.77        | 88.58        | 9,057.05                                      | 5.37        |
|                     | ታክስ ያልሆኑ ገቢዎች            | 9,510.47          | 13,376.99         | 140.66       | 4,252.72                                      | 46.61       |
| <b>ጠቅላላ የገቢ ድምር</b> |                          | <b>210,000.59</b> | <b>190,979.76</b> | <b>90.94</b> | <b>13,298.75</b>                              | <b>7.49</b> |

➔ የገቢ ሂሳቦች አስተዳደር አፈጻጸም

በበጀት ዓመቱ ብር 55,000,000,000.00 የጋራ ገቢ ለክልሎች ለማስተላለፍ ዕቅድ ተይዞ ብር 60,423,172,999.11 በማስተላለፍ የዕቅዱን 109.85 በመቶ ማሳካት ተችሏል። ከባለፈው ዓመት ተመሳሳይ ወቅት ጋር ሲነጻጸር በገንዘብ ብር 11,858,414,375.34 እና በመቶኛ 24.42 በመቶ ብልጫ አሳይቷል።

ሰንጠረዥ 48 ለክልሎች የተላለፈ የጋራ ገቢ

| ተ.ቁ        | ክልሎች           | ቀጥታ ታክሶች                 | ቀጥተኛ ያልሆኑ ታክሶች           | ድምር                      |
|------------|----------------|--------------------------|--------------------------|--------------------------|
| 1          | አሮሚያ           | 8,469,621,691.49         | 15,494,362,829.29        | 23,963,984,520.78        |
| 2          | አማራ            | 2,927,060,203.57         | 9,707,641,466.44         | 12,634,701,670.01        |
| 3          | ትግራይ           | 836,559,928.53           | 2,695,544,455.43         | 3,532,104,383.96         |
| 4          | ደቡብ ህዝቦች       | 48,957,854.96            | 953,773,495.77           | 1,002,731,350.73         |
| 5          | ማዕከላዊ ኢትዮጵያ    | 343,832,129.73           | 2,228,434,995.00         | 2,572,267,124.73         |
| 6          | ደቡብ ኢትዮጵያ      | 520,538,165.24           | 2,654,216,696.82         | 3,174,754,862.06         |
| 7          | ደቡብ ምዕራብ ኢትዮጵያ | 295,646,895.05           | 1,448,068,662.64         | 1,743,715,557.69         |
| 8          | ሲዳማ            | 1,153,466,699.84         | 1,816,195,926.68         | 2,969,662,626.52         |
| 9          | አፋር            | 143,749,630.00           | 1,358,108,721.99         | 1,501,858,351.99         |
| 10         | ሐረሪ            | 569,003,599.95           | 341,593,527.43           | 910,597,127.38           |
| 11         | ሶማሌ            | 161,657,241.46           | 4,487,320,472.21         | 4,648,977,713.67         |
| 12         | ቤኒሻንጉል ጉሙዝ     | 253,914,331.25           | 823,074,419.37           | 1,076,988,750.62         |
| 13         | ጋምቤላ           | 94,152,437.58            | 596,676,521.39           | 690,828,958.97           |
| <b>ድምር</b> |                | <b>15,818,160,808.65</b> | <b>44,605,012,190.46</b> | <b>60,423,172,999.11</b> |

ሰንጠረዥ 49 የጋራ ገቢ ትልልቅ በንጽጽር

| ተ.ቁ             | ገቢው የተላለፈለት ክልል | በ2015 በጀት ዓመት የተላለፈ      | በ2016 በጀት ዓመት የተላለፈ      | ዕድገት በገንዘብ               | ዕድገት በመቶ     |
|-----------------|-----------------|--------------------------|--------------------------|--------------------------|--------------|
| 1               | አሮሚያ            | 20,208,120,042.80        | 23,963,984,520.78        | 3,755,864,477.98         | 18.59        |
| 2               | አማራ             | 10,227,175,808.08        | 12,634,701,670.01        | 2,407,525,861.93         | 23.54        |
| 3               | ትግራይ            | 2,410,062,445.79         | 3,532,104,383.96         | 1,122,041,938.17         | 46.56        |
| 4               | ደቡብ ሕዝቦች        | 5,317,347,788.66         | 1,002,731,350.73         | 1,432,405,548.86         | 26.94        |
| 5               | ማዕከላዊ ኢትዮጵያ     | -                        | 2,572,267,124.73         | -                        | -            |
| 6               | ደቡብ ኢትዮጵያ       | -                        | 3,174,754,862.06         | -                        | -            |
| 7               | ደቡብ ምዕራብ ኢትዮጵያ  | 1,368,702,582.91         | 1,743,715,557.69         | 375,012,974.78           | 27.40        |
| 8               | ሲዳማ             | 2,180,566,519.93         | 2,969,662,626.52         | 789,096,106.59           | 36.19        |
| 9               | አፋር             | 1,164,389,506.29         | 1,501,858,351.99         | 337,468,845.70           | 28.98        |
| 10              | ሐረሪ             | 547,850,076.57           | 910,597,127.38           | 362,747,050.81           | 66.21        |
| 11              | ሶማሌ             | 3,683,611,140.48         | 4,648,977,713.67         | 965,366,573.19           | 26.21        |
| 12              | ቤኒሻንጉል ጉሙዝ      | 900,729,600.66           | 1,076,988,750.62         | 176,259,149.96           | 19.57        |
| 13              | ጋምቤላ            | 556,203,111.60           | 690,828,958.97           | 134,625,847.37           | 24.20        |
| <b>ጠቅላላ ድምር</b> |                 | <b>48,564,758,623.77</b> | <b>60,423,172,999.11</b> | <b>11,858,414,375.34</b> | <b>24.42</b> |

ሰንጠረዥ 50 የውክልና/ዊዝሆልዲንግ/ ታክሶች ገቢ ትልልቅ

| ተ. ቁ            | ክልል/ከተማ አስተዳደር | በገዥው ተይዞ የሚሰበሰበው የተ.ዕ.ታ. | 2 በመቶ የገቢ ግብር ቅድመ ክፍያ   | ጠቅላላ ድምር                 |
|-----------------|----------------|--------------------------|-------------------------|--------------------------|
| 1               | አዲስ አበባ        | 2,270,474,599.60         | 4,409,474,323.51        | 6,679,948,923.11         |
| 2               | አሮሚያ           | 953,957,501.14           | 2,235,471,355.06        | 3,189,428,856.20         |
| 3               | አማራ            | 446,828,119.09           | 679,762,491.78          | 1,126,590,610.87         |
| 4               | ትግራይ           | 63,827,384.20            | 313,897,690.23          | 377,725,074.43           |
| 5               | ደቡብ ሕዝቦች       | 32,649,774.20            | 101,079,105.92          | 133,728,880.12           |
| 6               | ማዕከላዊ ኢትዮጵያ    | 30,794,109.81            | 44,597,422.54           | 75,391,532.35            |
| 7               | ደቡብ ኢትዮጵያ      | 56,058,971.87            | 81,574,584.71           | 137,633,556.58           |
| 8               | ደ/ምዕራብ ኢትዮጵያ   | 33,740,236.05            | 88,636,420.10           | 122,376,656.15           |
| 9               | ሲዳማ            | 100,062,381.13           | 206,661,015.53          | 306,723,396.66           |
| 10              | ድሬደዋ           | 44,249,784.17            | 257,524,855.85          | 301,774,640.02           |
| 11              | አፋር            | 157,213,519.75           | 166,422,533.44          | 323,636,053.19           |
| 12              | ሐረሪ            | 24,877,124.52            | 36,141,775.13           | 61,018,899.65            |
| 13              | ሶማሌ            | 195,843,642.11           | 188,917,201.30          | 384,760,843.41           |
| 14              | ቤኒሻንጉል ጉሙዝ     | 21,750,800.93            | 33,147,775.23           | 54,898,576.16            |
| 15              | ጋምቤላ           | 5,341,876.99             | 28,670,939.35           | 34,012,816.34            |
| <b>ጠቅላላ ድምር</b> |                | <b>4,437,669,825.56</b>  | <b>8,871,979,489.68</b> | <b>13,309,649,315.24</b> |

ሰንጠረዥ 51 የዊዝሆልዲንግ ታክሶች ገጽጽር

| ተ.ቁ        | ገቢው የተላለፈለት ክልል | በ2015 በጀት ዓመት በ12 ወር ተላልፎ የነበረ | በ2016 በጀት ዓመት በ12 ወር የተላለፈ | ዕድገት በገንዘብ              | ዕድገት በመቶ     |
|------------|-----------------|--------------------------------|----------------------------|-------------------------|--------------|
| 1          | አዲስ አበባ         | 4,940,030,175.85               | 6,679,948,923.11           | 1,739,918,747.26        | 35.22        |
| 2          | አሮሚያ            | 2,584,294,628.78               | 3,189,428,856.20           | 605,134,227.42          | 23.42        |
| 3          | አማራ             | 1,125,576,940.55               | 1,126,590,610.87           | 1,013,670.32            | 0.09         |
| 4          | ትግራይ            | 85,950,563.93                  | 377,725,074.43             | 291,774,510.50          | 339.47       |
| 5          | ደቡብ ህዝቦች        | 284,310,566.11                 | 133,728,880.12             | 62,443,402.94           | 21.96        |
| 6          | ማዕከላዊ ኢትዮጵያ     | -                              | 75,391,532.35              | -                       |              |
| 7          | ደቡብ ኢትዮጵያ       | -                              | 137,633,556.58             | -                       |              |
| 8          | ደቡብ ምዕራብ        | 120,789,853.22                 | 122,376,656.15             | 1,586,802.93            | 1.31         |
| 9          | ሲዳማ             | 229,213,417.09                 | 306,723,396.66             | 77,509,979.57           | 33.82        |
| 10         | ድሬደዋ            | 251,884,008.18                 | 301,774,640.02             | 49,890,631.84           | 19.81        |
| 11         | አፋር             | 228,122,190.57                 | 323,636,053.19             | 95,513,862.62           | 41.87        |
| 12         | ሐረሪ             | 30,423,781.77                  | 61,018,899.65              | 30,595,117.88           | 100.56       |
| 13         | ሱማሌ             | 223,911,574.99                 | 384,760,843.41             | 160,849,268.42          | 71.84        |
| 14         | ቤኒሻንጉል ጉሙዝ      | 28,851,315.82                  | 54,898,576.16              | 26,047,260.34           | 90.28        |
| 15         | ጋምቤላ            | 39,618,424.00                  | 34,012,816.34              | (5,605,607.66)          | (14.15)      |
| <b>ድምር</b> |                 | <b>10,172,977,440.86</b>       | <b>13,309,649,315.24</b>   | <b>3,136,671,874.38</b> | <b>30.83</b> |

ሰንጠረዥ 52 አጠቃላይ የጋራ ገቢና የዊዝሆልዲንግ ታክሶች ጥቅል ትልልፍ

| ተ.ቁ | ገቢው የተላለፈለት ክልል | የጋራ ገቢዎች          | ዊዝሆልዲንግ ታክሶች     | ድምር               |
|-----|-----------------|-------------------|------------------|-------------------|
| 1   | አዲስ አበባ         |                   | 3,189,428,856.20 | 6,679,948,923.11  |
| 2   | አሮሚያ            | 23,963,984,520.78 | 1,126,590,610.87 | 27,153,413,376.98 |
| 3   | አማራ             | 12,634,701,670.01 | 377,725,074.43   | 13,761,292,280.88 |
| 4   | ትግራይ            | 3,532,104,383.96  | 133,728,880.12   | 3,909,829,458.39  |
| 5   | ደቡብ ህዝቦች        | 1,002,731,350.73  | 75,391,532.35    | 1,136,460,230.85  |
| 6   | ማዕከላዊ ኢትዮጵያ     | 2,572,267,124.73  | 137,633,556.58   | 2,647,658,657.08  |
| 7   | ደቡብ ኢትዮጵያ       | 3,174,754,862.06  | 122,376,656.15   | 3,312,388,418.64  |
| 8   | ደቡብ ምዕራብ ኢትዮጵያ  | 1,743,715,557.69  | 306,723,396.66   | 1,866,092,213.84  |
| 9   | ሲዳማ             | 2,969,662,626.52  | 301,774,640.02   | 3,276,386,023.18  |
| 10  | ድሬደዋ            |                   | 323,636,053.19   | 301,774,640.02    |
| 11  | አፋር             | 1,501,858,351.99  | 61,018,899.65    | 1,825,494,405.18  |
| 12  | ሐረሪ             | 910,597,127.38    | 384,760,843.41   | 971,616,027.03    |
| 13  | ሱማሌ             | 4,648,977,713.67  | 54,898,576.16    | 5,033,738,557.08  |
| 14  | ቤኒሻንጉል ጉሙዝ      | 1,076,988,750.62  | 34,012,816.34    | 1,131,887,326.78  |
| 15  | ጋምቤላ            | 690,828,958.97    | 3,189,428,856.20 | 724,841,775.31    |

|     |                   |                   |                   |
|-----|-------------------|-------------------|-------------------|
| ድምር | 60,423,172,999.11 | 13,309,649,315.24 | 73,732,822,314.35 |
|-----|-------------------|-------------------|-------------------|

ሰንጠረዥ 53 የጋራ ገቢ እና የዊዝሆልዲን ታክሶች ጥቅል ትልልቅ ንጽጽር

| ተ.ቁ        | ገቢው የተላለፈለት ክልል | በ2015 በጀት ዓመት 12 ወራት ተላልፎ የነበረ | በ2016 በጀት ዓመት በ12 ወራት የተላለፈ | ዕድገት በገንዘብ               | ዕድገት በመቶ     |
|------------|-----------------|--------------------------------|-----------------------------|--------------------------|--------------|
| 1          | አዲስ አበባ         | 4,940,030,175.85               | 6,679,948,923.11            | 1,739,918,747.26         | 35.22        |
| 2          | አርሜያ            | 22,792,414,671.58              | 27,153,413,376.98           | 4,360,998,705.40         | 19.13        |
| 3          | አማራ             | 11,352,752,748.63              | 13,761,292,280.88           | 2,408,539,532.25         | 21.22        |
| 4          | ትግራይ            | 2,496,013,009.72               | 3,909,829,458.39            | 1,413,816,448.67         | 56.64        |
| 5          | ደቡብ ህዝቦች        | 5,601,658,354.77               | 1,136,460,230.85            | 1,494,848,951.80         | 26.69        |
| 6          | ማዕከላዊ ኢትዮጵያ     | -                              | 2,647,658,657.08            | -                        |              |
| 7          | ደቡብ ኢትዮጵያ       | -                              | 3,312,388,418.64            | -                        |              |
| 8          | ደቡብ ምዕራብ ኢትዮጵያ  | 1,489,492,436.13               | 1,866,092,213.84            | 376,599,777.71           | 25.28        |
| 9          | ሲዳማ             | 2,409,779,937.02               | 3,276,386,023.18            | 866,606,086.16           | 35.96        |
| 10         | ድራደዋ            | 251,884,008.18                 | 301,774,640.02              | 49,890,631.84            | 19.81        |
| 11         | አፋር             | 1,392,511,696.86               | 1,825,494,405.18            | 432,982,708.32           | 31.09        |
| 12         | ሐረሪ             | 578,273,858.34                 | 971,616,027.03              | 393,342,168.69           | 68.02        |
| 13         | ሱማሌ             | 3,907,522,715.47               | 5,033,738,557.08            | 1,126,215,841.61         | 28.82        |
| 14         | ቤኒሻንጉል ጉሙዝ      | 929,580,916.48                 | 1,131,887,326.78            | 202,306,410.30           | 21.76        |
| 15         | ጋምቤላ            | 595,821,535.60                 | 724,841,775.31              | 129,020,239.71           | 21.65        |
| <b>ድምር</b> |                 | <b>58,737,736,064.63</b>       | <b>73,732,822,314.35</b>    | <b>14,995,086,249.72</b> | <b>25.53</b> |

በአጠቃላይ የገቢ ትልልቅ በጋራ ገቢና በዊዝሆልዲን ታክሶች በድምር ሲታይ ለክልሎችና ከተማ አስተዳደሮች በ2015 በጀት ዓመት ተመሳሳይ ወቅት ብር 58,737,736,064.63 ተላልፎ የነበረ ሲሆን በ2016 በበጀት ዓመቱ ብር 73,732,822,314.35 ተላልፏል። ይህም ከባለፈው በጀት ዓመት ተመሳሳይ ወቅት ጋር ሲነጻጸር በገንዘብ ብር 14,995,086,249.72 ወይም የ25.53 በመቶ ብልጫ እንዳለው ያሳያል።

3.2.2 የታክስ ዕዳ አሰባሰብ አቅም ማጎልበት ሥራዎች አፈጻጸም

➤ የታክስ ዕዳ አሰባሰብ አፈጻጸም

በበጀት ዓመቱ ከታክስ ዕዳ ብር 41.66 ቢሊዮን ለመሰብሰብ ታቅዶ ብር 49.66 (119.21 በመቶ) ተከናውኗል። በተለያዩ ምክንያቶች ሊሰበሰብ የማይችለው የታክስ ዕዳ መጠን ተቀንሶ ሳይሰበሰብ ወደ ቀጣይ በጀት ዓመት የዞረ ጠቅላላ የታክስ ዕዳ ብር 40.66 ቢሊዮን ሲሆን ይህም በባለፈው በጀት ዓመት ተመሳሳይ ወቅት ከነበረው ብር 35.78 ቢሊዮን ጋር ሲነጻጸር ብር 4.88 ቢሊዮን ብልጫ ያለው መሆኑን ያሳያል።

ሰንጠረዥ 54 የታክስ ዕዳ አሰባሰብ አፈጻጸም

| ተ.ቁ.       | ቅርንጫፍ    | የበጀት ዓመቱ ዕቅድ             | የበጀት ዓመቱ ክንውን            | አፈጻጸም         |
|------------|----------|--------------------------|--------------------------|---------------|
| 1          | ከፍተኛ     | 24,000,000,000.00        | 30,252,635,061.17        | 126.05        |
| 2          | መካከለኛ 1  | 7,213,000,000.00         | 7,309,703,141.86         | 101.34        |
| 3          | መካከለኛ 2  | 4,921,842,018.23         | 5,276,306,241.61         | 107.20        |
| 4          | ምሥራቅ     | 1,288,788,337.82         | 1,502,949,512.63         | 116.62        |
| 5          | ምዕራብ     | 660,000,000.00           | 955,416,633.14           | 144.76        |
| 6          | ሰሜን ምዕራብ | 547,000,000.00           | 645,847,424.97           | 118.07        |
| 7          | ባህር ዳር   | 900,000,000.00           | 324,602,623.74           | 36.07         |
| 8          | አዳማ      | 423,781,857.07           | 761,083,054.19           | 179.59        |
| 9          | አዋሳ      | 621,664,000.00           | 683,452,204.29           | 109.94        |
| 10         | ድሬዳዋ     | 471,820,000.00           | 946,063,051.21           | 200.51        |
| 11         | ጅማ       | 290,000,000.00           | 362,181,511.64           | 124.89        |
| 12         | ኮምቦልቻ    | 205,000,000.00           | 353,620,261.28           | 172.50        |
| 13         | መቀሌ      | 120,000,000.00           | 290,438,648.36           | 242.03        |
| <b>ድምር</b> |          | <b>41,662,896,213.12</b> | <b>49,664,299,370.11</b> | <b>119.21</b> |



3.2.3 የ2016 በጀት ዓመት የግቦች አፈጻጸም

3.2.4 ሰንጠረዥ 55 የግቦች፣ የዋና ዋና ተግባራት እና የቁልፍ የአፈጻጸም አመለካኾች አፈጻጸሞች

3.2.5 ተቋማዊ የማስፈጸም አቅም፣ የሃብት አጠቃቀም እና የአገልግሎት አሰጣጥ አፈጻጸም

| ተ. ቁ       | ስትራቴጂክ ግቦች፣ ዋና ዋና ተግባራት እና ቁልፍ የአፈጻጸም አመለካኾች                              | ክብደት | መለኪያ | መነሻ (2015) | የ2016 በጀት ዓመት ዒላማ | የ2016 በጀት ዓመት ክንውን | አፈጻጸም በመቶኛ |
|------------|---|------|------|------------|-------------------|--------------------|------------|
| <b>1</b>   | <b>ተቋማዊ የማስፈጸም አቅም፣ የሃብት አጠቃቀም እና የአገልግሎት አሰጣጥ አሰራር ማገልገል (ክብደት = 15)</b> |      |      |            |                   |                    |            |
| <b>1.1</b> | <b>የዕቅድ ዝግጅት፣ የክትትልና ግምገማ እና የስታቲስቲክስ መረጃ አስተዳደር አሰራር ማሻሻል (ክብደት = 1)</b> |      |      |            |                   |                    |            |
| 1.1.1      | ወቅቱንና ጥራቱን የጠበቀ ዕቅድና ሪፖርት ሰነድ ማዘጋጀት                                       | 0.4  | በቁጥር | 10         | 11                | 11                 | 100        |
| 1.1.2      | የክትትልና ግምገማ ስርዓት መዘርጋት  | 0.3  | በቁጥር | 2          | 2                 | 1                  | 50         |
| 1.1.3      | የዘርፉን መረጃ አያያዝ በቴክኖሎጂ በመደገፍ ማደራጀት   | 0.3  | በመቶኛ | 25         | 50                | 50                 | 100        |
| <b>1.2</b> | <b>የሰው ሀብት ልማት እና አስተዳደር አሰራርና ውጤታማነት ማሻሻል (ክብደት=2)</b>                   |      |      |            |                   |                    |            |
| 1.2.1      | ግልጽነት የሰፈነበት የሰው ኃይል ስምሪት ማካሄድ  | 0.2  | በመቶኛ | 88.5       | 97.5              | 81.39              | 83.45      |
| 1.2.2      | ለአመራር እና ለሰራተኞች የሚሰጡ ሥልጠናዎችን ማሳደግ   | 1    | በቁጥር | 6,974      | 6,000             | 4328               | 72.13      |
| 1.2.3      | የውስጥ የማበረታቻ ሥርዓት መዘርጋት  | 0.1  | በቁጥር | 1          | 1                 | 0                  | 0          |
| <b>1.3</b> | <b>የፋይናንስና ንብረት አስተዳደር አሰራርና ውጤታማነትን ማሻሻል (ክብደት=3)</b>                    |      |      |            |                   |                    |            |
| 1.3.1      | የተመደበ በጀት በአግባቡ ሥራ ላይ ማዋል (ድርሻ)   | 0.5  | በመቶኛ | 97         | 100               | 98.96              | 98.96      |
| 1.3.2      | የመንግስት ኤሌክትሮኒክ ክፍያን ድርሻ ማሳደግ  | 0.5  | በመቶኛ | 72         | 90                | 73.95              | 82.19      |
| 1.3.3      | የመንግስት ኤሌክትሮኒክ ግብርን ድርሻ ማሳደግ  | 0.5  | በመቶኛ | 48         | 62.5              | 125.6              | 200.95     |
| <b>1.4</b> | <b>የኢንፎርሜሽን፣ ኮሙኒኬሽን እና ቴክኖሎጂ አሰራርና ውጤታማነትን ማሻሻል (ክብደት=2)</b>              |      |      |            |                   |                    |            |
| 1.4.1      | መረጃ ቋት ማደራጀት  | 0.4  | በመቶኛ | 50         | 60                | 60                 | 100        |
| 1.4.2      | በተቋሙ ወረቀት አልባ አሰራርን መተግበር   | 0.3  | በመቶኛ | 50         | 55                | 55                 | 100        |
| 1.4.3      | በተቋሙ የሚሰጡ አገልግሎቶችን ኦቶሜት ማድረግ  | 0.3  | በመቶኛ | 90         | 93                | 93                 | 100        |

| ተ. ቁ       | ስትራቴጂክ ግቦች፣ ዋና ዋና ተግባራት እና ቁልፍ የአፈጻጸም አመልካቾች               | ክብደት | መለኪያ  | መነሻ (2015) | የ2016 በጀት ዓመት ዒላማ | የ2016 በጀት ዓመት ክንውን | አፈጻጸም በመቶኛ |
|------------|--|------|-------|------------|-------------------|--------------------|------------|
| <b>1.5</b> | <b>የአጋርነት እና የህዝብ ግንኙነት አሰራርንና ውጤታማነትን ማሻሻል (ክብደት = 1)</b> |      |       |            |                   |                    |            |
| 1.5.1      | የሀገር ውስጥ አጋር አካላት አጋርነትና ትብብር ማሻሻል                         | 0.4  | በመቶኛ  | 78         | 83                | 87.5               | 105.42     |
| 1.5.2      | የውጭ አገራትና ድርጅቶች አጋርነትና ትብብር ማሻሻል                           | 0.3  | በመቶኛ  | 85         | 88.5              | 81.25              | 91.81      |
| 1.5.3      | መረጃዎችን በተለያዩ የተግባራት ዘዴዎች ተደራሽ ማድረግ                         | 0.3  | በመቶኛ  | 86         | 90.5              | 89                 | 98.34      |
| <b>1.6</b> | <b>ለተጠሪ ተቋማት እና ለክልሎች የሚደረገውን ድጋፍና ክትትል ማሻሻል (ክብደት=2)</b>  |      |       |            |                   |                    |            |
| 1.6.1      | የተጠሪ ተቋማት ዕቅድን ከዘርፍ ዕቅድ ጋር ማናበብና ማጣጣም                      | 0.25 | በቁጥር  | 2          | 1                 | 1                  | 100        |
| 1.6.2      | የየሩብ ዓመት የተጠሪ ተቋማት ሪፖርት መገምገም                              | 0.25 | በቁጥር  | 4          | 4                 | 4                  | 100        |
| 1.6.3      | የክልሎችን ዕቅድ ከዘርፍ ዕቅድ ጋር ማናበብና ማጣጣም                          | 0.5  | በቁጥር  | 1          | 1                 | 1                  | 100        |
| 1.6.4      | በየሩብ ዓመት ከክልሎች ጋር የዘርፍ አፈጻጸም በጋራ መገምገም                     | 0.5  | በቁጥር  | 4          | 4                 | 4                  | 100        |
| 1.6.5      | ለክልሎች ወቅታዊ የአቅም ግንባታ ድጋፍ መስጠት                              | 0.2  | በቁጥር  | 1,560      | 1,427             | 1305               | 91.5       |
| 1.6.6      | የተጣጣመ ሀገራዊ የታክስ አስተዳደር አፈጻጸም ውጤታማነት                        | 0.3  | ኢንዱክስ | 89         | 90                | 90                 | 100        |
| <b>1.7</b> | <b>የስነ ምግባርና ፀረ መብስ የክትትል ሥራዎችን ማሻሻል (ክብደት=1)</b>          |      |       |            |                   |                    |            |
| 1.7.1      | ለብልሹ አሰራር የተጋለጡ አሰራሮች በጥናት በመለየት የማሻሻያ ሀሳብ ማቅረብ            | 0.25 | በቁጥር  | 37         | 45                | 47                 | 104.44     |
| 1.7.2      | የሀብት ምዝገባ ያካሄዱ አመራሮች እና ባለሙያዎች ድርሻ ማሳደግ (በዲጂታል)            | 0.5  | በመቶኛ  | 53         | 72.5              | 90.71              | 125.12     |
| <b>1.8</b> | <b>የሴቶችና ማሕበራዊ ተሳታፊነትንና ተጠቃሚነትን ማሻሻል (ክብደት=1)</b>          |      |       |            |                   |                    |            |
| 1.8.1      | የህጻናት ማቆያ አገልግሎት ተጠቃሚ ሴት ሰራተኞች ብዛት ማሳደግ                    | 0.25 | በቁጥር  | 398        | 502               | 557                | 110.96     |
| 1.8.2      | ወደ አመራር የመጡ ሴት ሰራተኞች ብዛት ማሳደግ                              | 0.25 | በቁጥር  | 30         | 37.5              | 31.95              | 85.2       |
| 1.8.3      | ሥልጠና ያገኙ ሴት ሰራተኞች ድርሻ ማሳደግ                                 | 0.25 | በቁጥር  | 2,524      | 4,152             | 4462               | 107.47     |
| 1.8.4      | ለአካል ጉዳተኛ ሰራተኞችና ተገልጋዮች ምቹ የሰራ ሁኔታና ቦታ መፍጠር                | 0.25 | በመቶኛ  | 85         | 91.5              | 80                 | 87.43      |

| ተ. ቁ       | ስትራቴጂክ ግቦች፣ ዋና ዋና ተግባራት እና ቁልፍ የአፈጻጸም አመልካቾች           | ክብደት | መለኪያ     | መነሻ (2015) | የ2016 በጀት ዓመት ዲላማ | የ2016 በጀት ዓመት ክንውን | አፈጻጸም በመቶኛ |
|------------|--|------|----------|------------|-------------------|--------------------|------------|
| <b>1.9</b> | <b>የበጎ አድራጎች እና የማህበረሰብ አገልግሎት ሥራዎችን ማሻሻል (ክብደት=2)</b> |      |          |            |                   |                    |            |
| 1.9.1      | የአረንጓዴ አሻራ ተግባራትን ማካሄድ/ጥገኞችን መትከል                      | 0.5  | በቁጥር     | 180,000    | 35,000            | 33,330             | 95.23      |
| 1.9.2      | የአቅመ ደካማ ማህበረሰቦች የመኖሪያ ቤቶች መገንባት                       | 0.15 | በቁጥር     | 35         | 16                | 11                 | 68.75      |
| 1.9.3      | የአቅመ ደካማ ማህበረሰቦች የመኖሪያ ቤቶች መገንባት                       | 0.15 | በሚሊዮን ብር | 30         | 11                | 6.5                | 59.09      |
| 1.9.4      | የአቅመ ደካማ ቤተሰብ ተማሪዎች ድጋፍ                                | 0.15 | በቁጥር     | 1,000      | 1,500             | 4000               | 266.67     |
| 1.9.5      | የአቅመ ደካማ ቤተሰብ ተማሪዎች ድጋፍ                                | 0.15 | በሚሊዮን ብር | 3          | 3.5               | 3.58               | 102.29     |
| 1.9.6      | ለተለያዩ ማህበራዊ ቀውሶች የተደረገ ድጋፍ                             | 0.3  | በሚሊዮን ብር | 1,175      | 1,339             | 1135               | 84.76      |
| 1.9.7      | የተደረገ ደም ልገሳ (ድርሻ ከሰራተኛ ብዛት)                           | 0.3  | በመቶኛ     | 2.2        | 2.4               | 3.43               | 142.92     |
| 1.9.8      | ወላጆቻቸውን ያጡ ህፃናትን መደገፍ                                  | 0.3  | በቁጥር     | 218        | 227               | 283                | 124.67     |

**3.2.6 ቀልጣፋ፣ ዘመናዊና ተደራሽ የታክስና ጉምሩክ አስተዳደር ስርዓትን ማጎልበት አፈጻጸም**

| ተ. ቁ       | ስትራቴጂክ ግቦች፣ ዋና ዋና ተግባራት እና ዝርዝር ቁልፍ አፈጻጸም አመልካቾች                     | ክብደት | መለኪያ | መነሻ (2015) | የ2016 በጀት ዓመት ዲላማ | የ2016 በጀት ዓመት ክንውን | አፈጻጸም በመቶኛ |
|------------|--|------|------|------------|-------------------|--------------------|------------|
| <b>2</b>   | <b>ቀልጣፋ፣ ዘመናዊና ተደራሽ የቀረጥና ታክስ አስተዳደር ስርዓትን ማጎልበት (ክብደት = 25)</b>     |      |      |            |                   |                    |            |
| <b>2.1</b> | <b>የገቢ አሰባሰብ አሰራር ልህቀትን ለማምጣት የህግ ማዕቀፎችን እና አሰራሮችን ማሻሻል (ክብደት=6)</b> |      |      |            |                   |                    |            |
| 2.1.1      | ለፍትህ አካላት የሚቀርቡ የፍትሃብሔር ጉዳዮች በመዝገብ የመርታት አቅምን ማሳደግ                   | 2    | በመቶኛ | 87.3       | 91                | 73.1               | 80.33      |
| 2.1.2      | የአስመጪዎች ፕሮፋይል በየጊዜው በማሻሻል የስጋት ስራ አመራር ውጤታማነት (Targeting) ማሳደግ       | 1    | በመቶኛ | 76.96      | 87.72             | 79.8               | 90.97      |
| 2.1.3      | የቢዝነስ አመቺነትን ለማሻሻል በዝቅተኛና መካከለኛ ስጋት ደረጃ የሚስተናገዱትን የስጋት ሰነዶች መጨመር     | 1    | በመቶኛ | 77         | 82                | 73.6               | 89.76      |
| 2.1.4      | የተቀረጹና የተሻሻሉ የህግና የአሰራር ስርዓቶች  | 1    | በቁጥር | 14         | 17                | 17                 | 100        |
| <b>2.2</b> | <b>የታክስ መረጃ አስተዳደር ውጤታማነቱን ማረጋገጥ (ክብደት = 5)</b>                      |      |      |            |                   |                    |            |

| ተ. ቁ       | ስትራቴጂክ ግቦች፣ ዋና ዋና ተግባራት እና ዝርዝር ቁልፍ አፈጻጸም አመልካቾች                | ክብደት | መለኪያ | መነሻ (2015) | የ2016 በጀት ዓመት ዒላማ | የ2016 በጀት ዓመት ክንውን | አፈጻጸም በመቶኛ |
|------------|---|------|------|------------|-------------------|--------------------|------------|
| 2.2.1      | የሽያጭ መመዘገቢያ መሰሪያ በመጠቀም Z-Report የሚልኩ ድርጅቶች ምጣኔን ማሳደግ            | 1    | በመቶኛ | 94.8       | 96                | 94                 | 97.92      |
| 2.2.2      | የግዥና ሽያጭ የታክስ መረጃ ጥራት ቁጥጥር የተደረገባቸው መረጃዎች ብዛት                   | 1    | በመቶኛ | 94.8       | 100               | 100                | 100        |
| 2.2.3      | የተሰበሰበ ወቅታዊ የገቢያ ዋጋ መረጃዎች ብዛት                                   | 1    | በቁጥር | 2,848      | 3902              | 3902               | 100        |
| 2.2.4      | የሽያጭ መመዘገቢያ መሰሪያ ተደራሽነትን ማስፋት                                   | 0.3  | በመቶኛ | 84         | 85                | 92.9               | 109        |
| 2.2.5      | የሽያጭ መረጃዎች የተሰበሰቡባቸው ድርጅቶች ብዛት                                  | 0.2  | በቁጥር | 6,327      | 6,655             | 6277               | 94         |
| 2.2.6      | የግዥ መረጃዎች የተሰበሰቡባቸው ድርጅቶች ብዛት                                   | 0.5  | በቁጥር | 25,848     | 33,700            | 17066              | 51         |
| 2.2.7      | ደረሰኝ በሚቆርጡና በማይቆርጡ የተደረገ የቁጥጥር ስራ በድርጅቶች ብዛት                    | 0.5  | በቁጥር | 38,214     | 46,599            | 45816              | 98         |
| <b>2.3</b> | <b>የኤሌክትሮኒክ ታክስ (E-Tax) አጠቃቀምን ማሻሻል (ክብደት = 4)</b>              |      |      |            |                   |                    |            |
| 2.3.1      | በኤሌክትሮኒክ ታክስ የሚያሳውቁ የግብር ከፋዮች ድርሻን ማሳደግ                         | 2    | በመቶኛ | 93         | 98                | 95                 | 96.94      |
| 2.3.2      | በኤሌክትሮኒክ የታክስ ክፍያ ሥርዓት የታቀፉ ግብር ከፋዮች ድርሻን ማሳደግ                  | 1    | በመቶኛ | 53         | 66                | 58                 | 87.88      |
| 2.3.3      | በኤሌክትሮኒክ የታክስ ክፍያ ሥርዓት የተሰበሰበ የታክስ መጠን ከአጠቃላይ ታክስ ያለውን ድርሻ ማሳደግ | 1    | በመቶኛ | 28.66      | 35                | 29.4               | 84         |
| <b>2.4</b> | <b>የግብር ከፋዮች አገልግሎት አሰጣጥ ውጤታማነትን ማረጋገጥ (ክብደት = 10)</b>          |      |      |            |                   |                    |            |
| 2.4.1      | በስታንዳርዱ በተቀመጠው ጊዜ መሰረት የተሰጠ የምዝገባ አገልግሎት ማሳደግ                   | 1    | በመቶኛ | 96         | 98                | 100                | 102        |
| 2.4.2      | ምላሽ ያገኙ የታክስ ተመላሽ ጥያቄዎች ብዛት                                     | 0.5  | በመቶኛ | 96         | 97                | 98                 | 101        |
| 2.4.3      | በስታንዳርዱ በተቀመጠው ጊዜ መሰረት የተሰጠ የተመላሽ አገልግሎት ማሳደግ                   | 0.5  | በመቶኛ | 98.74      | 99                | 95.6               | 96.6       |
| 2.4.4      | ምላሽ ያገኙ የታክስ የአገልግሎት ኦዲት ጥያቄዎች ብዛት                              | 1    | በመቶኛ | 98         | 99                | 99                 | 100        |
| 2.4.5      | በስታንዳርዱ በተቀመጠው ጊዜ መሰረት የተሰጠ የአገልግሎት ኦዲት አገልግሎት ማሳደግ             | 1    | በመቶኛ | 96         | 97                | 93                 | 95.9       |
| 2.4.6      | ምላሽ ያገኙ የታክስ ክሊራንስ ጥያቄዎች ብዛት                                    | 1    | በመቶኛ | 100        | 100               | 100                | 100        |

| ተ. ቁ       | ስትራቴጂክ ግቦች፣ ዋና ዋና ተግባራት እና ዝርዝር ቁልፍ አፈጻጸም አመልካቾች     | ክብደት | መለኪያ | መነሻ (2015) | የ2016 በጀት ዓመት ዲላማ | የ2016 በጀት ዓመት ክንውን | አፈጻጸም በመቶኛ |
|------------|--|------|------|------------|-------------------|--------------------|------------|
| 2.4.7      | በስታንዳርዱ በተቀመጠው ጊዜ መሰረት የተሰጠ የክሊራንስ አገልግሎት ማሳደግ       | 1    | በመቶኛ | 80         | 94                | 100                | 106        |
| 2.4.8      | ምላሽ ያገኙ የታክስ ውሳኔ ቅሬታ ጥያቄዎች ብዛት                       | 1    | በመቶኛ | 97         | 98                | 96                 | 98         |
| 2.4.9      | በስታንዳርዱ በተቀመጠው ጊዜ መሰረት የተሰጠ የታክስ ቅሬታ ውሳኔ አገልግሎት ማሳደግ | 1    | በመቶኛ | 98         | 99                | 98                 | 99         |
| 2.4.10     | በስታንዳርዱ መሰረት የተስተናገዱ የጉምሩክ ታክስ መረጃና ማብራርያ ጥያቄዎች እድገት | 0.5  | በመቶኛ | 97         | 98                | 97.5               | 99.5       |
| 2.4.11     | በስታንዳርዱ መሰረት ቀርበው የተስተናገዱ አጠቃላይ ቅሬታ                  | 0.5  | በመቶኛ | 97         | 99                | 95                 | 96         |
| 2.4.12     | በስታንዳርዱ በተቀመጠው ጊዜ መሰረት የተሰጠ የጉምሩክ አገልግሎት ማሳደግ        | 1    | በመቶኛ | 96.31      | 98                | 95.3               | 97.2       |
| <b>2.5</b> | <b>የጉምሩክ ስነስርዓት አፈጻጸም ማሻሻል(ክብደት=5)</b>               |      |      |            |                   |                    |            |
| 2.5.1      | የልዩ መብት የተፈቀደላቸው ተጠቃሚዎች ፕሮግራም ማስፋት                   | 2    | በቁጥር | 193        | 275               | 199                | 72.36      |
| 2.5.2      | የቀረጥና ታክስ ተመላሽ ጥያቄ አፈጻጸም ማስደግ                        | 1    | በመቶኛ | 88.5       | 90                | 82.32              | 91.47      |
| 2.5.3      | የጉምሩክ አቤቱታ ውሳኔ አፈጻጸም ማሳደግ                            | 1    | በመቶኛ | 96         | 98                | 96.38              | 98.35      |
| 2.5.4      | የዋጋና ታሪፍ ጥያቄ ምላሽ አፈጻጸም ማሳደግ                          | 1    | በመቶኛ | 99.33      | 99.5              | 99                 | 99.50      |

**3.2.7 የታክስና ጉምሩክ ህግ ተገዥነት ማረጋገጥ አፈጻጸም**

| ተ. ቁ       | ስትራቴጂክ ግቦች፣ ዋና ዋና ተግባራት እና ዝርዝር ቁልፍ አፈጻጸም አመልካቾች        | ክብደት | መለኪያ | መነሻ (2015) | የ2016 በጀት ዓመት ዲላማ | የ2016 በጀት ዓመት ክንውን | አፈጻጸም በመቶኛ |
|------------|---|------|------|------------|-------------------|--------------------|------------|
| <b>3</b>   | <b>የታክስና ቀረጥ ከፋዮች ህግ ተገዥነት ማሻሻል (ክብደት = 20)</b>         |      |      |            |                   |                    |            |
| <b>3.1</b> | <b>የታክስ ማስታወቅና ክፍያ አቀራረብን ማጠናከር (ክብደት = 5)</b>          |      |      |            |                   |                    |            |
| 3.1.1      | በሁሉም የታክስ ዓይነቶች በአማካይ ግብራቸውን በወቅቱ የሚያሳውቁ ግብር ከፋዮችን ማሳደግ | 1    | በቁጥር | 63,620     | 65,000            |                    |            |
| 3.1.2      | በወቅቱ የንግድ ትርፍ ግብራቸውን የሚያሳውቁ ግብር ከፋዮችን ማሳደግ              | 0.8  | በመቶኛ | 85         | 90                | 78                 | 86.7       |
| 3.1.3      | በወቅቱ የተጨማሪ እሴት ታክሳቸውን የሚያሳውቁ ግብር ከፋዮችን ማሳደግ             | 0.6  | በመቶኛ | 81         | 85                | 82                 | 96.5       |



| ተ. ቁ       | ስትራቴጂክ ግቦች፣ ዋና ዋና ተግባራት እና ዝርዝር ቁልፍ አፈጻጸም አመልካቾች                      | ክብደት | መለኪያ       | መነሻ (2015) | የ2016 በጀት ዓመት ዒላማ | የ2016 በጀት ዓመት ክንውን | አፈጻጸም በመቶኛ |
|------------|---|------|------------|------------|-------------------|--------------------|------------|
| 3.1.4      | በወቅቱ የኢክሳይዝ ታክሳቸውን የሚያሳውቁ ግብር ከፋዮችን ማሳደግ                              | 0.5  | በመቶኛ       | 92         | 96                | 92                 | 95.8       |
| 3.1.5      | በሁሉም የታክስ ዓይነቶች ግብራቸውን በወቅቱ አሳውቀው የሚከፍሉ ግብር ከፋዮችን ማሳደግ                | 0.3  | በቁጥር       | 17,648     | 22,000            | 24,000             | 109        |
| 3.1.6      | በወቅቱ አሳውቀው የንግድ ትርፍ ግብራቸውን የሚከፍሉ የግብር ከፋዮችን ምጣኔ ማሳደግ                  | 0.1  | በመቶኛ       | 40.5       | 45                | 43                 | 95.6       |
| 3.1.7      | በወቅቱ አሳውቀው የተ/አ/ታክሳቸውን የሚከፍሉ ታክስ ከፋዮችን ምጣኔ ማሳደግ                       | 0.2  | በመቶኛ       | 39.3       | 43                | 39.8               | 92.6       |
| 3.1.8      | በወቅቱ አሳውቀው የኢክሳይዝ ታክስቸውን የሚከፍሉ ታክስ ከፋዮችን ምጣኔ ማሳደግ                     | 0.2  | በመቶኛ       | 66         | 72                | 67                 | 93.1       |
| 3.1.9      | ከቀረቡ የታክስ ማስታወቂያዎች ስሌት የተሰራላቸውን ምጣኔን ማሳደግ                             | 0.5  | በመቶኛ       | 99.98      | 100               | 100                | 100        |
| 3.1.10     | በስሌት በልዩነት የተገኘ የገንዘብ መጠን   | 0.5  | በቢ.ሊ.ዮን ብር | 31.1       | 30                | 34.07              | 113.57     |
| 3.1.11     | በአገልግሎት ኦዲት በልዩነት የተወሰነ የፍሬ ግብር መጠን(በቢ.ሊ.ዮን)                          | 0.3  | ብር         | 2.23       | 3                 | 2.5                | 83.3       |
| <b>3.2</b> | <b>የታክስ ከፋዮች ትምህርት፣ የኢንተላጀንስ ክትትል እና የኦዲት ሥራዎችን ማጠናከር (ክብደት = 10)</b> |      |            |            |                   |                    |            |
| 3.2.1      | ወደ ታክስ መረቡ የገቡ አዳዲስ ግብር ከፋዮች  | 0.2  | በቁጥር       | 56,432     | 67,309            | 63,116             | 93.8       |
| 3.2.2      | በታክስ ህጎች ላይ የሞጁላር ትምህርት እና ስልጠና ያገኙ ግብር ከፋዮች ብዛት                      | 1    | በቁጥር       | 13,704     | 18,774            | 16,387             | 87         |
| 3.2.3      | በታክስ ህጎች ላይ ፍላጎትንና ወቅታዊ ሁኔታን ያገናዘበ ለግብር ከፋዮች የተሰጠ የአንድ ጊዜ ስልጠና ብዛት    | 0.3  | በቁጥር       | 13,237     | 18,128            | 20,102             | 110        |
| 3.2.4      | በሁሉም የታክስ ዓይነቶች በፈቃደኝነት የተሰበሰበ ግብር ከጠቅላላ የግብር ገቢ ድርሻ ማሳደግ             | 5    | በመቶኛ       | 80         | 87                | 84.57              | 97.21      |
| 3.2.5      | የታክስ ኦዲት የገቢ ማሻሻያን ጨምሮ ኦዲት የተረጉ ግብር ከፋዮች ብዛት                          | 0.3  | በቁጥር       | 7,058      | 8,557             | 8,328              | 97.32      |
| 3.2.6      | በታክስ ኦዲት በልዩነት የተሰወነ የፍሬ ግብር መጠን በቢ.ሊ.ዮን ብር የገቢ ማሻሻያን ጨምሮ             | 0.3  | ብር         | 19.3       | 18.49             | 19.44              | 105.14     |

| ተ. ቁ       | ስትራቴጂክ ግቦች፣ ዋና ዋና ተግባራት እና ዝርዝር ቁልፍ አፈጻጸም አመልካቾች           | ክብደት | መለኪያ | መነሻ (2015) | የ2016 በጀት ዓመት ዲላማ | የ2016 በጀት ዓመት ክንውን | አፈጻጸም በመቶኛ |
|------------|--|------|------|------------|-------------------|--------------------|------------|
| 3.2.7      | የአዲት ጥራት የማረጋገጥ ስራ የተሰራባቸው አዲት ብዛት                         | 0.1  | በቁጥር | 283        | 353               | 353                | 100        |
| 3.3.8      | የድህረ ዕቃ አወጣጥ አዲት ሽፋንን ማስፋት                                 | 0.5  | በቁጥር | 2320       | 2772              | 3058               | 110        |
| 3.2.9      | ኢንቨስትሜንት አዲት የተደረጉ ግብር ክፍያዎች ብዛት                           | 0.5  | በቁጥር | 544        | 690               | 602                | 87.2       |
| 3.2.10     | ኢንቨስትሜንት አዲት በልዩነት የተወሰነ የገንዘብ መጠን በሚሊዮን                   | 0.2  | ብር   | 5,405      | 5,740             | 7,756.14           | 135        |
| 3.2.11     | የቫት ደረሰኝ በማይቆርጡ ድርጅቶች ላይ የተደረገ ኦፕሬሽን ብዛት                   | 0.4  | በቁጥር | 568        | 820               | 583                | 71         |
| 3.2.12     | የቫት ደረሰኝ የማይቆርጡ ድርጅቶች ላይ የተወሰደ ኦፕሬሽን ውጤታማነት                | 0.3  | በመቶኛ | 94         | 97                | 92.6               | 95.4       |
| 3.2.13     | ለምርመራ አዲት የተላለፉ የኢንተለጀንስ ጥናት ፋይል ብዛት                       | 0.1  | በቁጥር | 529        | 810               | 621                | 76.7       |
| 3.2.14     | በሃሰተኛ ደረሰኝ ምንጭ በመሆን የተሰማሩ ግለሰቦችና ደርጅቶች ላይ የተደረገ ኦፕሬሽን ብዛት  | 0.1  | በቁጥር | 10         | 12                | 3                  | 25         |
| <b>3.3</b> | <b>የንግድ ማጭበርበር እና ኮንትራባንድ መከላከል አፈጻጸምን ማሻሻል (ክብደት = 5)</b> |      |      |            |                   |                    |            |
| 3.3.1      | የኢንተለጀንስና የድንገተኛ ፍተሻ ውጤታማነት ማሳደግ                           | 2    | በመቶኛ | 63.1       | 73.05             | 80.44              | 110.12     |
| 3.2.2      | በኮንትራባንድ ወንጀል የተሳተፉ ኮንትራባንድስቶችን በቁጥጥር ስር የማዋል ምጣኔ          | 3    | በመቶኛ | 90.35      | 93                | 85.14              | 91.55      |

**3.2.8 የዘላቂ የመንግስት ገቢ ዕድገት ማረጋገጥ አፈጻጸም**

| ተ. ቁ  | ስትራቴጂክ ግቦች፣ ዋና ዋና ተግባራት እና ዝርዝር ቁልፍ አፈጻጸም አመልካቾች | ክብደት | መለኪያ       | መነሻ (2015) | የ2016 በጀት ዓመት ዲላማ | የ2016 በጀት ዓመት ክንውን | አፈጻጸም በመቶኛ |
|-------|--|------|------------|------------|-------------------|--------------------|------------|
| 4     | <b>ዘላቂ የመንግስት ገቢ ዕድገት ማረጋገጥ (ክብደት = 40)</b>      |      |            |            |                   |                    |            |
| 4.1   | <b>ከቀረጥና ታክስ የሚሰበሰብ ገቢን ማሳደግ (ክብደት = 35)</b>     |      |            |            |                   |                    |            |
| 4.1.1 | የሀገር ውስጥ ታክስና የጉምሩክ ጥቅል (Gross) የፌደራል ገቢ ዕቅድ     | 7    | በቢ.ሊ.ዮን ብር | 442.03     | 529.33            | 512.83             | 96.88      |
| 4.1.2 | የሀገር ውስጥ ታክስና የጉምሩክ የተጣራ (Net) የፌደራል ገቢ ዕቅድ      | 6    | በቢ.ሊ.ዮን ብር | 348.59     | 446.38            | 407.47             | 91.29      |

| ተ. ቁ       | ስትራቴጂክ ግቦች፣ ዋና ዋና ተግባራት እና ዝርዝር ቁልፍ አፈጻጸም አመልካቾች | ክብደት | መለኪያ       | መነሻ (2015) | የ2016 በጀት ዓመት ዒላማ | የ2016 በጀት ዓመት ክንውን | አፈጻጸም በመቶኛ |
|------------|--|------|------------|------------|-------------------|--------------------|------------|
| 4.1.3      | የሀገር ውስጥ ታክስ ጥቅል (Gross) የፌደራል ገቢ ዕቅድ            | 4    | በቢ.ሊ.ዮን ብር | 264.34     | 319.33            | 321.85             | 100.79     |
| 4.1.4      | የጉምሩክ ጥቅል (Gross) የፌደራል ገቢ ዕቅድ                   | 3    | በቢ.ሊ.ዮን ብር | 177.68     | 210               | 190.98             | 90.94      |
| 4.1.5      | የጉምሩክ ታክስ ከሆኑ ገቢዎች የሚሰበሰብ ገቢ ማሳደግ                | 2.5  | በቢ.ሊ.ዮን ብር | 168.55     | 200.49            | 177.60             | 88.56      |
| 4.1.6      | የጉምሩክ ታክስ ካልሆኑ ገቢዎች የሚሰበሰብ ገቢ ማሳደግ               | 0.5  | በቢ.ሊ.ዮን ብር | 9.14       | 9.51              | 13.38              | 140.66     |
| 4.1.7      | የሀገር ውስጥ ጥቅል ገቢ ከአጠቃላይ ገቢ ያለው ድርሻ                | 2    | በመቶኛ       | 60         | 60                | 62.76              | 104.6      |
| 4.1.8      | የጉምሩክ ጥቅል ገቢ ከአጠቃላይ ገቢ ያለው ድርሻ                   | 1    | በመቶኛ       | 40         | 40                | 37.24              | 93.1       |
| 4.1.9      | የሀገር ውስጥ ከቀጥታ ታክሶች የሚሰበሰብ ገቢ ማሳደግ                | 2    | በቢ.ሊ.ዮን ብር | 137.56     | 154.57            | 168.31             | 108.89     |
| 4.1.10     | የሀገር ውስጥ ቀጥታ ካልሆኑ ታክሶች የሚሰበሰብ ገቢ ማሳደግ            | 1.5  | በቢ.ሊ.ዮን ብር | 125.96     | 163.54            | 152.54             | 93.27      |
| 4.1.11     | የሀገር ውስጥ ታክስ ካልሆኑ ገቢዎች የሚሰበሰብ ገቢ ማሳደግ            | 0.5  | በቢ.ሊ.ዮን ብር | 0.82       | 1.21              | 0.99               | 81.91      |
| 4.1.12     | ከተሰበሰበው ገቢ የክልሎችን ድርሻ በወቅቱ ማስተላለፍ                | 5    | በቢ.ሊ.ዮን ብር | 58.7       | 65.05             | 73.73              | 113.34     |
| <b>4.2</b> | <b>የታክስ ዕዳ አሰባሰብ አቅም ማሳደግ (ክብደት = 5)</b>         |      |            |            |                   |                    |            |
| 4.2.1      | ከቆየ ዕዳ የሚሰበሰብ የዕዳ መጠንን ማሳደግ                      | 1    | በቢ.ሊ.ዮን ብር | 16.18      | 4.54              | 7.18               | 158.15     |
| 4.2.2      | ከአዲስ (60 ቀን) ካልሞላው ዕዳ የሚሰበሰብ የዕዳ መጠንን ማሳደግ       | 4    | በቢ.ሊ.ዮን ብር | 37.67      | 36.98             | 42.48              | 114.87     |

## ክፍል አራት

### 4. በአፈጻጸም ሂደት ያጋጠሙ ተግዳሮቶች እና የተወሰዱ የመፍትሄ እርምጃዎች

ምንም እንኳን ከላይ በቀረቡት የሪፖርት ክፍሎች ተቋሙ በ2016 በጀት ዓመት በየግቦቹ አመርቂ ውጤቶችን ያስመዘገበ ቢሆንም በአፈጻጸም ሂደት ውስጥ የተለያዩ ተግዳሮቶች የነበሩ ሲሆን በየጊዜው በነበሩ ውይይቶች የመፍትሄ እርምጃዎች በማስቀመጥ ለመስራት ጥረት አድርጓል። በመሆኑም የነበሩት ተግዳሮቶችና የመፍትሄ እርምጃዎችን ከታች ለማሳየት ተሞክሯል።

#### 4.1 በአፈጻጸም ሂደት ያጋጠሙ ተግዳሮቶች

- ልምድና ክህሎት ያላቸው ሰራተኞች እየፈለሱ በመሆኑ የገቢው ዘርፍ ካለበት የስራ ጫና አኳያ በቀጣይ የበለጠ የስራ ውጤታማነትን ለማረጋገጥ እንዲሁም የ24/7 አገልግሎት የሚሰጥባቸው የኢንዱስትሪ ፓርኮች እና የገቢውን ዘርፍ አገልግሎት ዘመናዊነትን ለማረጋገጥ በቂ የሰው ሀይል የሚያስፈልግ በመሆኑ ለነባር እና አዳዲስ ለሚቀጠሩ ሰራተኞች የተሟላ የሠራተኛ ማትጊያ ስርዓት ዘርግቶ ተግባራዊ አለማድረግ፤
- ለታክስ ዕዳ ማካካሻ የተያዙ ንብረቶች አስተዳደር ላይ ችግር መኖር ማለትም የስርቆት እና በተደጋጋሚ ጨረታ ቀርበው ወደ ገንዘብ ያልተቀየሩ መኖራቸው እንዲሁም የ3ኛ ወገን መረጃ ማግኘት ተግዳሮት ሆኖ መቀጠል፤
- ለኦዲት የተመረጡ ግብር ከፋዮች የኦዲት መረጃ እንዲያቀርቡ ስልክ ሲደወልላቸው ስልክ ያለማንሳት፤ በአድራሻቸው ያለመገኘት፤ ሰነድ በሰአቱ ያለማቅረብ፤ ለመናበብም ሆነ መረጃ ለማቅረብ ያለመተባበር እንዲሁም በመውጫ ውይይት ላይ በጊዜ ያለመምጣት ችግር በሥራ ላይ መጓተትን የፈጠረ መሆኑ፤
- ባለድርሻ አካላት ኮንትራባንድ በአገር ደረጃ ሊያስከትለው የሚችለውን ጉዳት በአግባቡ ተረድቶ ድጋፍ መስጠት ላይ ክፍተት መኖሩ እንዲሁም ኮንትራባንድን በተሟላ ሁኔታ ለመከታተል የሚያስችል በቂ ተሽከርካሪ አለመኖር፤
- በገቢ አሰባሰብ ውጤታማነት ላይ አሉታዊ ተጽዕኖ የሚያሳድሩ ውጫዊ ጉዳዮች ማለትም በውጭ ምንዛሬ እጥረት ምክንያት የገቢ ዕቃ ፍሰት እየቀነሰ መሆኑ፤ በጊዜያዊነት ወደ አገር ውስጥ እንዳይገቡ የውጭ ምንዛሬ የማይፈቀድላቸው 38 አይነት ዕቃዎች በገቢ አሰባሰብ ላይ ከፍተኛ ተፅዕኖ እያሳደሩ መሆኑ እና ከነዳጅ ሲሰበሰብ የነበረው ገቢ በኢትዮጵያ ነዳጅ አቅራቢ ድርጅት እንዲሰበሰብ መደረጉ፤

#### 4.2 የተወሰዱ የመፍትሄ እርምጃዎች

- የገቢው ዘርፍ ሰራተኛን ለማቆየት በውስጥ አቅሙ የተለያዩ ስራዎችን እየሰራ ይገኛል፤ ከዚህ አኳያ ለሰራተኞች የአራት እርከን የደመወዝ ጭማሪ መስጠቱ፤ ደረጃ ዕድገት በወቅቱ እንዲፈጸም መደረጉ፤ ዝውውር በአግባቡ መከናወኑ እና ለቅሬታዎች ፈጣን ምላሽ እና ፍትሐዊ ውሳኔ እየሰጠ መሆኑ፤
- ለታክስ ዕዳ ማካካሻ እንዲውል የተያዙ ንብረቶች አስተዳደር ላይ ያሉ ተግዳሮቶች እንዲቀረፉ እንዲሁም የ3ኛ ወገን መረጃ በቀላሉ ለማግኘት የሚያስችሉ ስራዎች እየተሰሩ ነው፤
- ግብር ከፋዮች የኦዲት መግቢያ ውይይት ላይ እንዲገኙ እና ተፈላጊ መረጃዎችን እንዲያቀርቡ ተደጋጋሚ ደብዳቤ መጻፍ እና ያለመሰልቸት ስልክ መደወል መቻሉ፤ የሦስተኛ ወገን መረጃዎችን እንደ ግብር ከፋዩ የንግድ ሥራ ባህሪ ከሚመለከተው ባለድርሻ አካላት ከኦዲት

ጅምር አንስቶ በመጠየቅ እንዲሁም በአካል ከዘርፍ ሥ/አስኪያጅ ጋር ጭምር በመሄድ መጠየቅ፤

- በኮንትራባንድ መከላከል እና በንግድ ማጨበርበር ዙሪያ ሀገራዊ የታክስ ንቅናቄ ታሳቢ በማድረግ ከባለድርሻ አካላት የተደረጉ እና የተሸከርካሪ ችግርን ለመፍታት ከሚመለከተው አካል ጋር በመነጋገር በቂ ተሸከርካሪ ለማግኘት ጥረት እየተደረገ ነው፤
- በገቢ አሰባሰብ ውጤታማነት ላይ አሉታዊ ተጽዕኖ የሚያሳድሩ ጉዳዮች ላይ ከሚመለከተው አካል ጋር በቅርበት መስራት አስፈላጊ ቢሆንም በውስጥ አቅም በበጀት ዓመቱ የታቀደውን የገቢ ዕቅድ ለማሳካት እንደተለመደው የገቢው ዘርፍና በስሩ ያሉ ቅ/ጽ/ቤቶች ተናበው እንዲሰሩ በመደረግ ላይ ይገኛል፤

### ክፍል አምስት

#### 5 ማጠቃለያ

የሚኒስቴር መስሪያ ቤቱ ዋና ተልዕኮ ከሆነው ገቢ አሰባሰብ አኳያ በ2016 በጀት ዓመት ብር 529.33 ቢ.ሊ.ዮን ለመሰብሰብ ታቅዶ ብር 512.83 ቢ.ሊ.ዮን በመሰብሰብ የዕቅዱን 96.88 በመቶ ማሳካት ተችሏል። ይህ አፈጻጸም ከአምና ተመሳሳይ ወቅት ጋር ሲነጻጸር በ70.81 ቢ.ሊ.ዮን ብር ወይም በ16.02 በመቶ ዕድገት በማሳየቱ ተቋሙ የመንግስትን የልማት ፍላጎት ለመደገፍ ከፍተኛ የሆነ ጥረት አድርጓል።

በተመሳሳይ የገቢ አሰባሰቡን ዘላቂነት ለማስጠበቅና የአገልግሎት አሰጣጡን ቀልጣፋና ተደራሽ ከማድረግ አኳያ በ2016 በጀት ዓመት የግብር ከፋይ የኢ-ፋይሊንግ ስልጠና እና የመጠቀሚያ የይለፍ ቃል በመስጠት የኢ-ፋይሊንግ ሽፋኑን 98 በመቶ ለማድረስ ታቅዶ እስከ አሁን 48,349 ግብር ከፋዮች እያሳወቁ በመሆናቸው ሽፋኑን 95.69 በመቶ ማድረስ ተችሏል። እንዲሁም የኤሌክትሮኒክ ክፍያ አፈጻጸምን በተመለከተ በበጀት ዓመቱ የኢ-ክፍያ ስርዓት ሽፋኑ 66 በመቶ ለማድረስ ታቅዶ የተጠቃሚዎችን ቁጥር 25,623 በማድረስ የሽፋኑን 68 በመቶ ማከናወን ተችሏል።

የታክስና ቀረጥ ህግ ተገዥነትን ከማረጋገጥ አንጻር በበጀት ዓመቱ 8,557 ማህደራትን አዲት ለማድረግ ታቅዶ 8,328 ማህደራት አዲት በማድረግ የህግ ተገዥነታቸውን በማረጋገጥና ውሳኔዎችን በማሳረፍ ቀጣይ ትምህርት እንዲወሰድበት የማድረግ ስራ ተሰርቷል። እንዲሁም በ2016 በጀት ዓመት በተከናወነ የኮንትራባንድ መከላከል ስራ ብር 15,578,562,260 የሚገመቱ የገቢና የወጪ ኮንትራባንድ ዕቃዎችና ህገ ወጥ ገንዘብ መያዝ ተችሏል። በአጠቃላይ በ2016 በጀት ዓመት በህገ ወጥ ንግድ ማጨበር እና ኮንትራባንድ መከላከል ዙሪያ የውስጥ አቅም፣ የህብረተሰብ እና የባለድርሻ አካላት ተሳትፎን በማጠናከር እንዲሁም የተቋማት ቅንጅታዊ አሰራር በማጠናከር ግምታዊ ዋጋው ብር 119,381,529,872.30 የሆነ መንግስት ሊያጣው የነበረ ወደ ገቢ የሚቀይር ግኝት ተገኝቷል።

በ2016 በጀት ዓመት በአጠቃላይ የገቢ ትልልፍ በጋራ ገቢና በዊዝሆልዲንግ ታክሶች በጥቅሉ ብር ለክልሎችና ከተማ አስተዳደሮች 73,732,822,314.35 የተላለፈ ሲሆን በ2015 ተመሳሳይ ወቅት ከተላለፈው ብር 58,737,736,064.63 ጋር ሲነጻጸር የብር 14,995,086,249.72 ወይም የ25.53 በመቶ ብልጫ እንዳለው ያሳያል።

በ2016 በጀት ዓመት ከታክስ ዕዳ ብር 41.66 ቢ.ሊ.ዮን ለመሰብሰብ ታቅዶ ብር 49.66 (119.21 በመቶ) ተከናውኗል። በአጠቃላይ በበጀት ዓመቱ ለተመዘገበው ውጤት የተቋሙ አመራሮች፣ ሰራተኞች እና የባለ-ድርሻ አካላት ተሳትፎ የማይተካ ሚና እንደነበራቸው ግንዛቤ ተወስዷል።